

せんぼく

SEMBOKU

2023

4

広報せんぼく
No.367

彩り加え
心も華やか



3月9日、「第8回田沢湖公民館まつり」が田沢湖総合開発センターで開催され、各種サークルによる作品が展示されたほか、テーブルフラワー教室の無料体験も行われました。(関連記事 28 ページ)



仙北市公式 LINE で各種情報を配信中!
友だち追加は左記の二次元コード
または ID 検索「@city.semboku」から



あきた花紀行



花の咲き進み状況を更新しています！

あきた花紀行 2023

検索

角館の桜まつり

以下の内容のとおりコロナ禍前の規模で開催予定です（3月23日現在の情報）。現在調整中の事項もありますので、最新情報は仙北市ホームページからご確認ください。

【期間】 4月20日(休)～5月5日(金)祝

※15日(土)からプレ開催の予定。

【夜桜ライトアップ】

▶武家屋敷通り（LEDライトアップ）…17:30～22:00頃まで

▶松木内川堤（電球）…17:30～24:00頃まで

【駐車場について】

▶桜並木駐車場（普通車500円／中型1,000円／大型2,000円）

・4月20日(休)～30日(日)／

8:30～16:30…大型バス優先

16:30～22:00…大型バス、普通車混在

※22:00～翌8:30までは出入口を封鎖

・上記期間以外／8:30～16:30…大型バス・普通車混在

※16:30～翌8:30までは出入り自由

▶武家屋敷通り臨時駐車場＜旧角高グラウンド臨時駐車場＞（普通車500円）

・4月14日(金)～5月7日(日)／7:30～16:30…普通車のみ

※夜間営業も検討しています。

▶そのほか無料臨時駐車場…角館東地区公民館、落合球場、JA秋田おばこ角館総合支店（土・日・祝日）、角館国道維持出張所（土・日・祝日のバス混雑時）

【イベント情報】

▶開会式典、ライトアップ点灯式…4月20日(休)

▶桜並木駐車場第2駐車場内での飲食屋台の出店…期間中の10:00～22:00頃

▶仙北市商工会による旧東勝楽丁庁舎跡地でのキッチンカーや物産販売などの出店を実施予定で調整中です。

▶姉妹都市物産展…4月22日(土)～23日(日)

▶飾山囃子の披露…4月22日(土)、23日(日)、29日(土)祝、30日(日)の実施予定で調整中です。

▶武家屋敷通りの歩行者天国…4月22日(土)、23日(日)、29日(土)祝、30日(日)、5月3日(水)祝、4日(木)祝、5日(金)祝の10:00～16:00に実施予定で調整中です。

【そのほか】

▶市内の常設トイレのほか、桜並木駐車場内や武家屋敷通り臨時駐車場内、旧東勝楽丁庁舎跡地付近などに仮設トイレを設置予定です。

▶松木内川・玉川（古城橋～落合河川公園）河川敷での飲食については規制しません。

▶一般的な感染症予防対策をお願いします。

【問合せ】

角館の観光行事実行委員会（仙北市観光課内）

☎43-3352

刺巻水ばしょう祭り

期間中は自由に湿原の散策ができます。

【期間】 4月10日(月)～5月1日(月)

【駐車場について】

▶駐車台数に制限はありますが、無料で駐車することができます。

【イベント情報】

▶物産販売…4月15日(土)～5月1日(月)

▶飲食提供…日程を調整中です。

▶飾山囃子などの披露は予定していません。

▶仮設トイレを設置します…4月10日(月)～5月1日(月)

【問合せ】

仙北市田沢湖観光情報センター「フォレイク」

☎43-2111

かたくり群生の郷

期間中の時間内は自由に園内を散策することができます。

【期間】 4月15日(土)～30日(日)

【開園時間】 8:00～16:00

【入園料】 大人（高校生以上）300円

【駐車場について】

▶駐車台数に限りはありますが、かたくり館に無料で駐車することができます。

【イベント情報】

▶かたくり館内での飲食販売は行いませんが、軒先での物販は実施を予定しています。

▶トイレはかたくり館をご利用できます。

▶かたくり群生の郷場内の道路は一方通行となります。

【問合せ】

西木観光案内所 ☎42-8480

咲き誇る花の数々。仙北市の春を感じてみませんか。



松木内川堤のソメイヨシノ



夜桜ライトアップ

約2キロメートルにおよぶ花のトンネルは、そぞろ歩く人たちに、北国の短い春を満喫させます。そして、一斉に散る様は、正に爛漫たる花の舞、清流に映える夜桜の景観も見事です。



角館の桜まつりの最新情報はコチラから！



刺巻湿原ミスバショウ群生地



刺巻湿原は広いハンノキ林に囲まれています。湿地帯一面に白く花が咲くのは珍しく、国道や鉄道路線に近い山間に、このような群落とハンノキ林があるのが学術上でも貴重です。



刺巻水ばしょう祭りの最新情報はコチラから！



かたくり群生の郷



かたくりは地元では「カタッコ」、「カタンコ」と呼ばれるユリ科の多年草。特産の西明寺栗を栽培する栗林に自生しており、その規模は約20ヘクタール（東京ドーム4.2個分）にもおよびます。



かたくり群生の郷の最新情報はコチラから！

幸福度ナンバーワンのまちを目指し、 地域を次世代へ継承するために



政策の基本方針

昨年を振り返ると、新型コロナウイルス感染症の感染拡大、ロシアによるウクライナへの侵攻、また歴史的な円安により食料品をはじめ、飼料や肥料、燃料などほぼすべての物価が高騰する大変な状況に直面し、それは今なお続いていきます。さらに今後、電気料金が値上げされる予定と聞いております。

この状況下で、地元企業は収益が減少し、市民にとっても生活費の支出がかさみ、大きな影響を受けてい

ます。加えて3年におよぶコロナ禍による経済的ダメージの蓄積もあり、益々厳しい状況になることが予想されます。

この環境下において、仙北市は、急激な少子高齢化、人口減少から非常に厳しい財政の立て直しが求められております。課題となっているインフラ面では、老朽管など、施設の老朽化により更新費用が増大し急務となっている上下水道料金の適正化、第三セクターの株式会社おもてなしせんばくや市立病院の赤字体質の改善、秋田内陸縦貫鉄道の四者合意の見直し、老朽化した公共施設の修繕や解体など、市として枚挙にいとまがないほど多くの課題に向き合わなければなりません。

このような状況の中、令和5年度は、幸福度全国ナンバーワンという市政理念の実現を目指し、地域を次世代へ継承するため、市民の皆さま

の声を今まで以上にお聞きしながら、直面している課題解決や市民の皆さまの喜びにつながるような、結果を重視した施策を推進していきます。

4つの重要方針

行財政改革の断行

細川政策支援アドバイザーの協力により進めている行財政改革を引き続き断行し、幸福度が向上する施策形やおよび身の丈にあった財政規模への転換を行うことで、仙北市行財政経営システム（仮称）の構築を目指し、以下のアクションを進めていきます。

第一に、令和4年度に実施した市民意識調査を継続します。この市で暮らすことでの幸福度、施策ごとの重要度および満足度の把握を行います。

第二に、幸福度などの政策目標達成へ向けた事務事業評価・施策評価を

継続します。また、各部署で作成した経営方針シートを踏まえ、体系的な事業実施を進めます。

第三に、危機的な状況にある財政状況を必ず立て直します。歳出のスリム化に関しては、業務量調査を行うことで人員配置および人件費の適正化を進めます。また、補助金および交付金の見直し、公共施設の今後のあり方の検討などを行います。歳入アップに関しては、さらに工夫を加え、ふるさと納税の拡充や、市民以外の方から負担いただいている角館榊細工伝承館などのすべての公共施設観覧料の増額、法定外目的税の導入、補助金など獲得戦略の検討を進めます。

将来に向けた総合計画・

総合戦略の見直し、職員の育成

5か年計画の中間年となる第2次仙北市総合計画および総合戦略は、事

務事業評価・施策評価結果を踏まえてブラッシュアップを図り、より実効性の高い計画、戦略とします。また、次の世代を担う若手職員および幹部職員の育成にも全力で取り組みます。

次世代に文化を継承する横断的な文化振興、文化財保護にあたります。

前例にとらわれない

行政手法の導入、行政DX推進

引き続き「仙北市DX推進計画」にもとづくデジタル化事業を推進します。その一つとして、令和4年11月に開始した登録者へ直接情報をお届けする「LINEを活用したセグメント配信」について、2月15日現在、受信希望者数が2744人（3月20日現在2817人）と増えています。高齢者向けの操作方法のLINE相談会を開催するなど、利用者に寄り添った取り組みを実施します。

令和5年度は、デジタル田園都市国家計画などの整合を図りつつ、新たなシステムを導入し、庁内業務の効率化を図るとともに、DXによる様々な地域課題の解決と市民ニーズへの対応により「幸福度ナンバーワンのまち」を目指します。

また、インターネットを中核とした情報提供や市民の声を聴く手法の導入に取り組み、広報の発行回数を見直します。

第四に、観光文化スポーツ部は、文化創造課、文化財保護室、歴史まちづくり推進室を統合して文化財課とし、

各産業別の取り組みについて

情報産業、まちづくり関連

デジタル田園都市国家構想交付金を活用した新規事業として、医療DX関連事業やインターナショナルスクール誘致事業の採択を目指しているほか、引き続きサテライトオフィス誘致やグリーンツーリズム関連の拡充を行います。

観光、文化振興

第三次観光振興計画の策定も含め、市の豊富な地域資源を活用した高付加価値化を図り、交流人口、宿泊者数増および観光消費額増となる指針・施策の確立とメニューの提供を目指します。

また、歴史的文化資産の保存・継承と活用、より高い価値づけを目指すとともに、桜保護の専門職育成、火除け地復元方針も定めます。「田沢湖マラソン」などのスポーツ事業、「角館の桜まつり」などの観光イベントは、コロナ以前の規模の開催を目指し、実施内容、アウトソーシング、観光プロモーションの充実などに取り組みます。インバウンドでは、再開をにらみプロモーションを加速化し、国際交流事

業の再開、グリーンツーリズム事業の高付加価値化を進め、受け入れ体制の拡充に取り組み、訪れる人の満足度を向上させ、市の活性化による市民の幸福度向上を目指します。

農業振興

農業経営基盤強化促進法の改正に伴い、農地の集約化などに向けた取り組みを加速化するため、これまで「人・農地プラン」の取り組みとして行ってきた地域の話し合いを推し進め、目指すべき将来の農地利用の姿を明確化する「地域計画」を定める取り組みをスタートします。

商工業振興

新型コロナウイルス感染症拡大の影響を受けた市内事業者への支援を継続し、少子高齢化による後継者不足や事業所の労働力不足の解消、市内企業の課題解決および顧客のニーズを捉えた販路開拓など、産業全体の活性化に取り組みます。

令和5年4月1日

仙北市長 田口 知明

未来につなげる
第一歩とするために

令和5年度 仙北市の予算総額

376億4,724万7千円
(前年度比6億4,107万1千円 1.7%増)

一般会計 — 202億6,100万円
特別会計 — 79億7,532万1千円
企業会計 — 94億1,092万6千円

令和5年度の予算は、コロナ禍によって引き起こされた危機的状況の克服および喫緊の課題である少子対策にかかる施策の実施によって、未来につなげる第一歩とすることに重点を置いた予算です。

一般会計は、前年度比1億5,800万円の減となる202億6,100万円の予算規模となっています。

詳しい予算は…

仙北市ホームページ (<https://www.city.semboku.akita.jp/government/information/yosantop.html>) からご覧いただけます。



一般会計・特別会計・企業会計予算総括表

会計名	令和5年度予算額	令和4年度予算額	比較	伸び率
一般会計	202億6,100万円	204億1,900万円	△1億5,800万円	△0.8%
特別会計	79億7,532万1千円	79億78万9千円	7,453万2千円	0.9%
集中管理特別会計	40億5,539万円	39億8,797万9千円	6,741万1千円	1.7%
国民健康保険特別会計(事業勘定)	27億9,543万4千円	28億4,157万7千円	△4,614万3千円	△1.6%
国民健康保険特別会計(神代診療施設勘定)	9,714万2千円	9,530万9千円	183万3千円	1.9%
後期高齢者医療特別会計	3億6,068万3千円	3億6,839万8千円	△771万5千円	△2.1%
介護保険特別会計	5億2,046万1千円	4億5,831万9千円	6,214万2千円	13.6%
生保内財産区特別会計	8,900万円	8,500万円	400万円	4.7%
田沢財産区特別会計	5,300万円	5,800万円	△500万円	△8.6%
雲沢財産区特別会計	421万1千円	620万7千円	△199万6千円	△32.2%
企業会計	94億1,092万6千円	86億8,638万7千円	7億2,453万9千円	8.3%
病院事業会計	61億5,649万8千円	54億9,799万4千円	6億5,850万4千円	12.0%
温泉事業会計	1億4,600万4千円	9,566万9千円	5,033万5千円	52.6%
水道事業会計	15億4,553万1千円	15億3,640万5千円	912万6千円	0.6%
下水道事業会計	15億6,289万3千円	15億5,631万9千円	657万4千円	0.4%

一般会計予算の状況(歳入)

市税は、個人市民税の増などで前年度より3234万2千円増の26億836万1千円を見込みました。

地方交付税は、総額1億300万円減となる84億8000万円を計上しています。

市債は、第三セクター経営改善支援貸付事業の完了に伴う減などで、2億5340万円下回る11億6670万円となっています。

一般会計予算の状況(歳出)

義務的経費は、人件費が退職手当負担金の減、新型コロナウイルスワクチン接種体制確保事業にかかる会計年度任用職員費の減などにより4743万円減の35億3547万3千円、公債費が1774万4千円増の21億7434万5千円となっています。

投資的経費は、普通建設事業費が学校施設環境改善交付金事業費、花葉館施設整備事業費の増などにより5026万7千円増の13億7685万3千円となっています。

その他の経費では、物件費が賦課徴収費、新型コロナウイルスワクチン接種事業の委託料の減などにより4594万2千円減の23億890万7千円、補助費などが大曲仙北広域市町村圏組合廃棄物処理費負担金の減などにより1億7156万5千円減の46億4640万9千円、貸付金が第三セクター経営改善支援貸付金、商工中金財政資金預託金の減などにより3億465万5千円減の3億4230万円となっています。

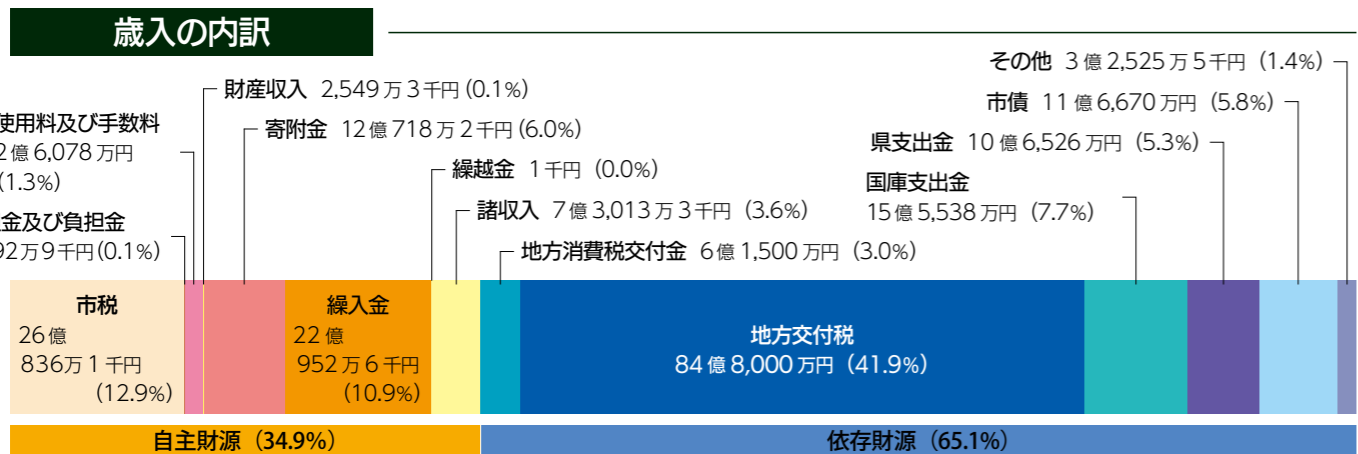

用語説明

市税… 市民税や固定資産税など
分担金及び負担金… 施設入所者の負担金など
使用料及び手数料… 施設使用料や戸籍等の証明書交付手数料など
財産収入… 預金利子や市所有物の売買収入など
寄附金… 寄附でいただいたお金
繰入金… 他の会計・基金から繰り入れしたお金
繰越金… 前年度残ったお金

諸収入… 貸付金の元利収入など
地方消費税交付金… 地方消費税から一定の基準で地方に交付されるお金
地方交付税… 地域間の財政力格差を調整するために国から交付されるお金
国庫支出金… 特定の事業に対し、国から交付される補助金など
県支出金… 特定の事業に対し、県から交付される補助金など
市債… 大きな事業を行うために借り入れるお金
その他… 地方譲与税や各種交付金など

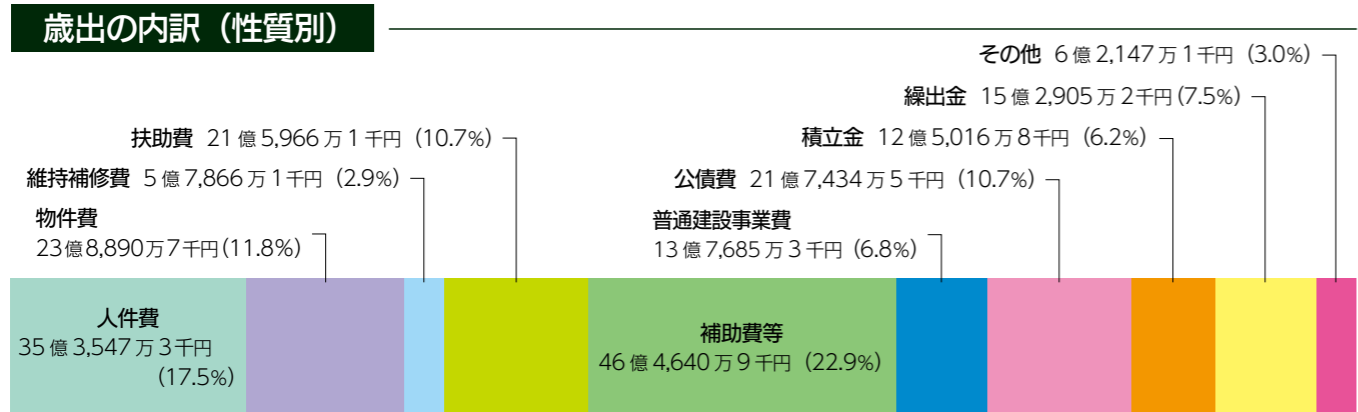

用語説明

人件費… 職員の給料や議員報酬などのお金
物件費… 消耗品の購入や委託料など消費的性質のお金
維持補修費… 道路や公共施設の維持管理のためのお金
扶助費… 子どもやお年寄り、体の不自由な方などを支援するためのお金
補助費等… 各種団体に対する助成や一部事務組合へ負担するなどのお金

普通建設事業費… 道路や公共施設の建設や改修のお金
公債費… 事業を行うため市が借り入れたお金の返済金
積立金… 基金を積み立てるためのお金
繰出金… 他会計や基金への積み立てなどにかかるお金
その他… 災害復旧事業費、投資及び出資金、貸付金、予備費など

誰ひとり取り残さず

市民の幸福度増進のために

産業振興

01 創造性あふれる 産業が息づくまち



▼高収益作物関連支援事業費

128万円

ほ場整備事業を行った地区を対象に、高収益作物の作付に関する支援を行います。(対象品目…アスパラガス)

▼夢ある畜産経営ステップアップ支援事業費補助金

733万4千円

意欲ある農業事業者に対し、肉用牛の繁殖雌牛の導入経費の一部を助成します。

▼新規就農総合支援事業費補助金

2058万6千円

青年の就業意欲の喚起と就業後の定着を図るため、経営安定支援や地域リーダー人材の育成を行います。

▼6次産業化施設整備支援事業費補助金

2094万3千円

漬物製造業者を対象に、食品衛生法改正に伴う営業許可取得に係る施設改修などの関連経費の一部を助成します。

▼夢ある園芸産地創造事業費補助金

3265万6千円

米依存からの脱却に向けた戦略作物(園芸品目)の産地化と収益性の高い農業経営の確立を目指し、認定農業者が必要とする施設・機械・資材などの導入経費の一部を助成します。



▼再造林支援事業費補助金

269万8千円

森林の有する公益的機能の発揮と林業の持続的発展のため、私有林人工林における植栽・下刈りへの補助を行います。

▼人材育成・担い手支援事業費補助金

75万円

林業担い手確保のため、新規正規雇用者1人あたり15万円を林業経営者へ支援します。

▼新時代対応型伝統的工芸品等支援補助金

50万円

県が認定した、角館工芸協同組合が実施する権細工振興に資する事業に係る経費の一部を補助します。

▼企業力強化支援事業費補助金

300万円

市内企業の技術発信・習得などによる企業力強化を目的として、商談会など出展に係る経費の2分の1を助成します。(1社あたりの限度額50万円)

▼地域おこし企業人交流プログラム活用事業費

50万円

航空機を利用した移動に伴って市内農家民宿に宿泊した際の宿泊費を助成し、農山村地域の活性化と観光誘客を目指します。

▼台湾修学旅行誘致促進事業費

86万8千円

台湾学生の修学旅行誘致を図り、閑散期における農山村地域の活性化を図ります。



▼GT・景観価値を活かした観光活性化事業費

1615万円

仙北市独自の景観価値を最大限に活用し、地域の特色ある取り組みをブラッシュアップしつつ、観光消費額の増加を図ります。

▼国際理解推進事業費補助金

201万8千円

台湾学生からの公募により、仙北市の魅力を紹介するための短編映画を製作します。相互理解深化のため作品を市民向けに上映し、台湾とのさらなる関係性の強化を図ります。

▼行政DX推進事業費

198万7千円

仙北市DX推進計画にもとづき、デジタル化による市民生活の利便性向上と職員の業務改善に取り組みます。令和5年度はAIによる議事録文字起こしの自動化を行い、さらなる業務の効率化を目指します。

▼育児支援金給付事業費

257万9千円

1歳児および2歳児1人につき育児応援金として1万5千円を現金支給し、子育て世帯の支援を行います。

▼出産準備金給付事業費

784万9千円

妊娠期から出産・子育てまで一貫して身近で相談に応じ、様々なニーズに即した必要な支援につなぐ伴走型相談支援の充実を図るとともに、妊娠届出や出産届出を行った妊婦などに対し、経済的支援(10万円)を一体として実施します。

▼あきた出産おめでとう給付金支給事業費

306万円

子育て世帯への経済的支援として、出生届出を行った家庭に対し出産祝金(2万円)を支給します。

▼高齢難聴者補聴器購入費助成事業費

30万円

市内に居住する65歳以上の中度難聴者の補聴器購入費の一部を助成します。(購入費の2分の1か3万円のいずれか低い金額)

生活安全

02 人が輝き安心して暮らせるまち



▼よびのる角館運行事業費

1580万1千円

新型モビリティサービスである角館Masの運行に係る負担金を支えます。

健康福祉 医療

03 優しさにあふれ健やかに暮らせるまち



▼特定不妊治療費等助成金

150万円

特定不妊治療などを受けている市内居住夫婦に対し費用の一部を助成することで、妊娠・出産を支援するとともに、経済的負担を軽減します。

環境土地利用

04 自然と調和した潤いのある暮らしを实感するまち



▼塵芥処理費

7813万円

家庭ごみの収集運搬業務や廃止済最終処分場の水質検査を実施し、市民の快適な生活環境を維持します。

▼仙北市権利擁護センター事業費

292万3千円

「成年後見制度利用促進法」にもとづく中核機関である仙北市権利擁護センターの機能を仙北市社会福祉協議会へ委託し、日常生活自立支援と法人後見事業を一本化させ、業務の効率化と市民の利便性向上を図ります。

教育文化

05 個性豊かな心を育むまち



▼スクールバス購入事業費

2318万3千円

角館小学校と松木内小・中学校のスクールバスの経年劣化に伴い、更新を行います。

▼仙北市ヤマメ・サクラマスプロジェクト事業費

313万4千円

市内企業の職場体験・企業説明会、仙北市で活躍する方から選定する「キャリアマイスター」による講演などを、高校生のみならず小・中学生も対象に実施することで、児童生徒の「仙北市で働き生きていくイメージ」を養い、将来的な若者の地元企業就職率の向上を目指します。

▼学校施設環境改善交付金事業費

4345万9千円

市内小・中学校の和式便器を洋式便器に改修し、洋式化率60%以上を目指します。

- ・小学校分 767万4千円
- ・中学校分 3578万5千円

▼学校・家庭・地域連携総合推進事業費

300万9千円

地域学校協働活動を推進するとともにコミュニティ・スクールを支援し、地域住民と学校の協働により地域力と教育力の向上を図ります。

▼近代和風建築等総合調査事業費

323万5千円

文化財としての高付加価値の可能性を探るため、角館の武家屋敷6棟（石黒家、旧青柳家、岩橋家、河原田家、小田野家、旧松本家）における建造物調査を行います。

▼文化財保存活用地域計画作成事業費

785万9千円

「文化財保存活用地域計画」を令和5年度から3か年で策定します。学識経験者などによる文化財保存活用地域計画協議会を設立して検討を進めつつ、基礎調査と市民などへのアンケートを実施します。

移住定住

06 誇りある暮らしをつなぐまち



▼移住支援事業費補助金（デジタル田園都市国家構想推進交付金）

360万円

U・I・Jターンによる産業人材の確保や移住促進のため、移住支援事業およびマッチング支援事業を実施します。

▼サテライトオフィス誘致促進事業費

1236万4千円

首都圏などのデジタル関連企業を誘致するため、モニターツアーな

どの活動を行います。かつ、企業ニーズにえられるデジタル人材の育成を図るためのプログラムを実施します。

▼サテライトオフィス設置等事業補助金

30万円

市内へサテライトオフィスなどを設置した企業へ設置に係る初期費用の一部を補助します。

詳しい事業の内容は…

一般会計、特別会計および企業会計について、当初予算の概要をまとめた資料を仙北市ホームページ (<https://www.city.semboku.akita.jp/government/information/yosangaiyo.html>) に掲載しています。右記二次元コードからもご覧いただけます。



組織再編をお知らせします

令和4年度から行財政改革の取り組みとして、これまでの事業・施策評価の制度を見直し、新たな制度による評価に取り組んでいます。

施策の実効性を確保するため、これまで総務部に属していた企画部門を「企画部」として独立、強化することが必須となります。企画部を設置することで、市が直面する喫緊の課題にこれまでに以上に取り組みを強化します。

また、新型コロナウイルスワクチン接種については、これまでの新型コロナウイルスワクチン接種推進室から保健課内に「新型コロナウイルス対策係」として設置し、感染症対策も含めて対応にあたります。

これまでの文化創造課、文化財保護室、歴史まちづくり推進室を統合した「文化財課」を新設し、行政の効率化を図ります。

具体的な組織再編は、下記のとおりです。

※再編部分のみ抜粋して掲載

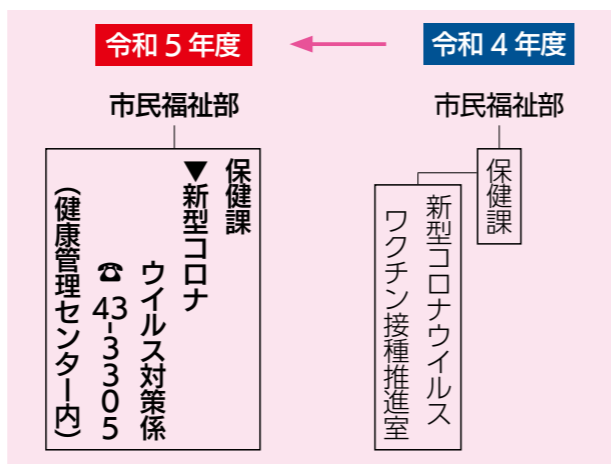
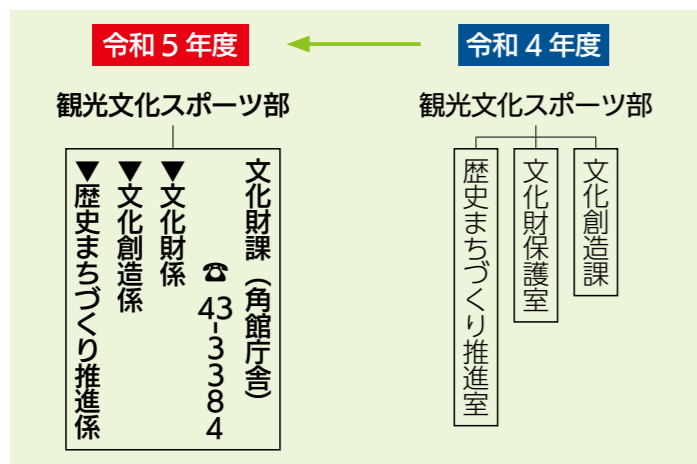
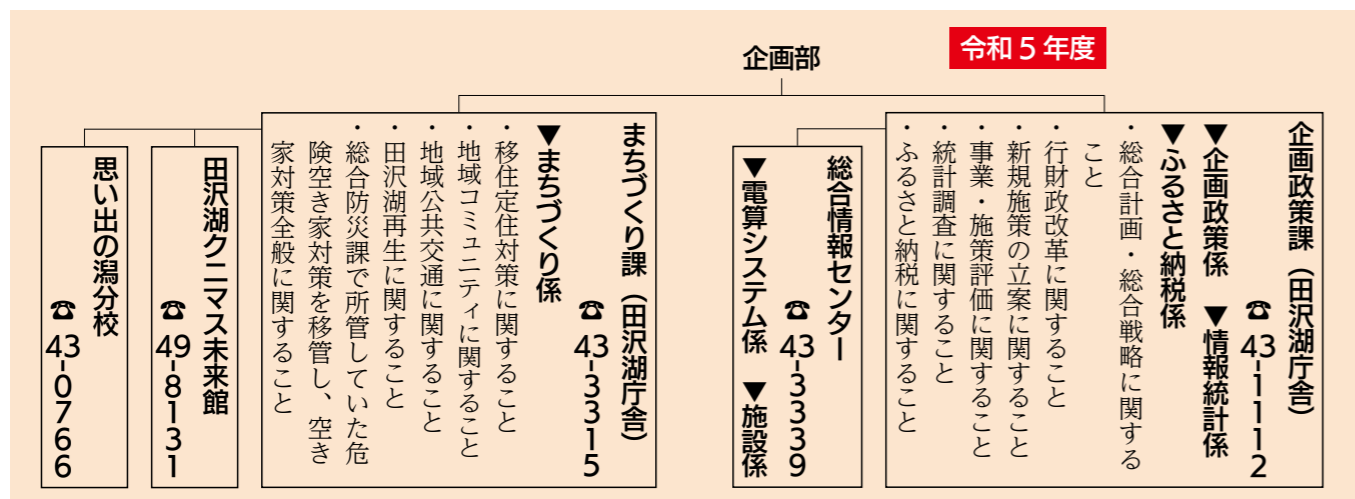
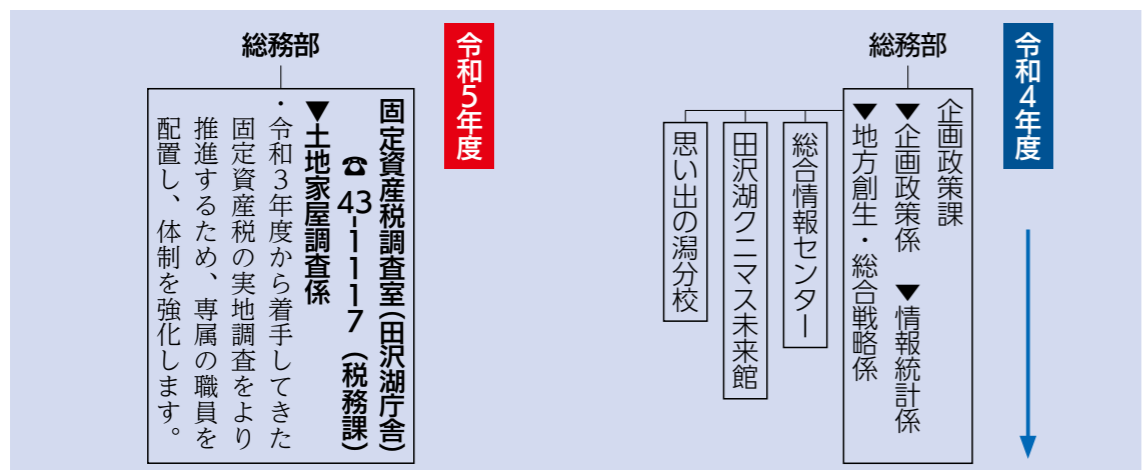

人間ドック受診助成制度のお知らせ

《国民健康保険・後期高齢者医療》



仙北市障がい者(児)タクシー利用券給付事業

タクシーの利用券を給付します



仙北市国民健康保険および後期高齢者医療では、病気の早期発見・早期治療および生活習慣病予防に役立てていただくため、被保険者の方に人間ドック受診の助成を実施しています。

- 助成金額／どちらの人間ドック受診も2万1000円を限度額(年度内1回のみ)
- 助成医療機関／市立角館総合病院・市立田沢湖病院・大曲厚生医療センター
- 申請受付期間／4月3日(月)～令和6年3月29日(金)

● 対象者／
仙北市国民健康保険の被保険者で、35歳以上75歳未満(後期高齢者医療対象者を除く)の方

● 申請受付期間／4月3日(月)～令和6年3月29日(金)
※受診希望の方は、直接助成医療機関に予約し、受診する前に助成金の申請をしてください。申請時に、窓口で受診日の確認をします。

● 特定健診(保健課から配布される受診券で受診する集団健診または医療機関健診)を受診していない、または受診を予定していない方

● 申請受付場所／市役所各庁舎、各出張所の国民健康保険担当窓口
● 持参するもの／国民健康保険被保険者証または後期高齢者医療被保険者証、来庁される方の本人確認書類(運転免許証、マイナンバーカードなど)

● 後期高齢者の人間ドック受診助成対象者
仙北市に住所がある後期高齢者医療の被保険者で、当該年度に国保の人間ドックの助成を受けていない方

● その他／
申請をしないで助成医療機関で人間ドックを受診して費用を支払った場合は、当該年度内に申請すれば助成を受けられます。その場合は、領収書、印鑑、金融機関の通帳、受診結果票の写しを持参して手続きをしてください。

● 前年度までの後期高齢者医療保険料を完納されている方
● 後期高齢者健診(保健課から配布される受診券で受診する集団健診または医療機関健診)を受診していない、または受診を予定していない方

● 特定健診または後期高齢者健診を受けた方は、人間ドック受診の助成を受けることはできません。

【問合せ】市民生活課 国民健康保険係(角館庁舎) ☎(43)3316

【問合せ】社会福祉課(角館庁舎) ☎(43)2288

国民年金保険料学生納付特例制度について

【問合せ】市民生活課 国民年金係(角館庁舎) ☎(43)3316

国民年金は、20歳以上であれば、学生も加入しなければなりません。が、ご本人の所得が一定額以下の場合、保険料の納付が猶予される「学生納付特例制度」があります。

ただし、学生納付特例の期間は、将来の年金額に反映されませんので、受け取る年金額を増額するためにも、あとから納付(追納)することをお勧めします。

【所得の目安】
128万円+扶養親族などの数×38万円+社会保険料控除など

申請をい検討される方はお忘れなく!

仙北市中小企業活性化支援事業補助金について

【問合せ】商工課(角館庁舎) ☎(43)3351



【令和5年度より制度改正】

仙北市内で新たに起業する方や現在行っている事業の拡張を検討している事業者に対して、対象経費の3分の1以内、最大100万円まで補助します。申請を希望される方は、事業着手前に必ずご連絡ください。

※既に着手した事業は、対象外です。
● 申請ができるのは、次の期間のみとなりますので、今年度申請を検討されている方は、必ず期間内に申請してください。

なお、詳しい内容は、仙北市ホームページ

(https://www.city.semboku.akita.jp/news-topics/whatsnew.php?id=2081)をご覧ください。
● 申請受付期間／4月3日(月)～5月31日(水)
● 今年度の申請受付は、この期間1回限りです。
※審査会は6月中旬、交付決定は6月下旬を予定
● 申請受付／申請書は、受付期間中の平日8時30分～17時15分までに商工課へ提出してください。(土・日・曜日、祝日は受取不可)

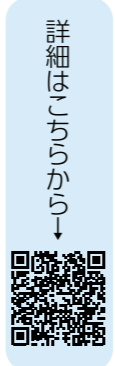

完全予約制によるマイナンバーカードの時間外交付を行います

【問合せ】市民生活課 市民係(角館庁舎) ☎(43)3307



写真付きのマイナンバーカードを申請し、お手元に交付通知書のハガキが届いている方を対象に、時間外でのマイナンバーカード交付を行います(交付は予約した方のみに限ります。また時間外の交付窓口は角館庁舎のみとなっておりますので、あらかじめご了承ください)。

24日、6月7日、21日(毎水曜日) 17時15分～19時
● 持参するもの
● マイナンバーカード交付通知書のハガキ
● マイナンバーの通知カード(紛失している場合には、紛失届を記入していただきます)

時間外での交付を希望する方は、各交付日の2日前までに電話でご連絡ください(マイナンバーカードの受け取り場所が田沢湖庁舎、西木庁舎となっている方も、2日前までに連絡をいただければ角館庁舎で受け取りが可能です)。マイナンバーカードの受け取りについては、原則本人が来庁する必要がありますので、ご注意ください。

● 本人確認書類(運転免許証、旅券、在留カードなどのうち1点。これらをお持ちでない方は、健康保険証または年金手帳(年金証書でも可)および「氏名・生年月日」または「氏名・住所」が記載された書類(社員証、学生証、医療受給者証など)
● 住民基本台帳カード(お持ちの方のみ)
※詳細は、マイナンバーカード交付通知書のハガキに記載されています。

高齢難聴者の補聴器

購入費の一部を助成します

【問合せ】長寿支援課(角館庁舎) ☎(43)2280-1



加齢による聴力低下へ早期に対応し、社会交流を図りながら住み慣れた地域で自立した生活が送れるよう、難聴で生活に支障が生じている高齢者を対象に、補聴器購入費の一部を助成します。補聴器の購入を検討している方には、申請手続きなどについて説明しますので、最寄りの申請窓口で確認ください。

● 助成対象者／次のすべてに該当する方を対象とします。
● 仙北市に住所を有し、満年齢が65歳以上であること
● 耳鼻咽喉科の医師より、補聴器の必要性を認める意見書を得ることができること

● 原則として両耳の聴力が40デシベル以上であること
● 聴覚障がいによる身体障害者手帳の交付を受けていないこと
● 助成の内容／3万円を上限とし、補聴器購入費の2分の1(両耳であっても1台分のみ)を助成します。

● 管理医療機器としての補聴器本体および最低限の付属品を助成対象とします。
● 集音器の購入費、付属品のみ購入費および補聴器の故障、修理、メンテナンスなどは助成対象外です。
● 受診、検査費用および文書料、送料などは自己負担です。

● 3月31日以前に購入した補聴器は助成対象外です。
● 申請窓口／長寿支援課または田沢湖・西木市民センター、各出張所

陸地からの海岸漂着物をなくそう

春の一斉クリーンアップ 4月16日(日) 午前6時～

【問合せ】市民生活課 環境保全係(角館庁舎) ☎(43)33308

雪解けによって街に現れるたくさんのごみは、やがて川や側溝を通じて海岸に流れ着きます。街も海も美しくするため、地域のクリーンアップにぜひご参加ください。

農地転用による農業振興地域除外・編入申請受付のお知らせ

【問合せ】農業振興課(角館庁舎) ☎(43)22006

農業振興地域内にある農用地(田・畑など)を農用地以外の用途(住居、工場、資材置場、駐車場など)に転用する場合は、あらかじめ農業振興地域からの除外手続き(農振除外)が必要となります。

● 農業用施設や土地改良施設(農道・水路など)の機能に支障がないこと
● 土地改良事業を実施中の区域でないこと、実施済みの場合は、完了後8年を経過していること
● 農振除外の事業計画について、妥当性があり、他法令(農地法、都市計画法など)の許認可見込みがあること
● 除外・編入の要件など、詳しい内容については、問合せ先までご連絡ください。
● 受付期間/4月10日(月)～5月15日(月)(土・日曜、祝日は除く)

仙北市公式YouTube(YouTube)チャンネルで市長メッセージを配信しています

【問合せ】総務課(田沢湖庁舎) ☎(43)11111

田口市長が市政などについて語る動画を仙北市公式YouTube(YouTube)チャンネル(YouTube)で配信しています。
第1回目のテーマは「これからのまちづくり」です。ぜひご覧ください。

下記の二次元コードからぜひチェックしてみてください。

広報の発行について

広報せんぼくの発行については、1月1日号でお知らせのとおり、4月から毎月1日号のみの月1回の発行に変わります。

月1回の発行として経費を削減しても、それ以上に紙やインクなどの価格が高騰している現状です。これまでフルカラー印刷で発行していた広報について、検討を重ねた結果、黒1色のモノクロ印刷で発行することで、経費の削減につなげることにしました。

5月1日号からはモノクロ印刷の広報で、市民の皆様、読者の皆さまにとって、物足りなさを感じるかもしれませんが、事情をご推察くださるようお願いいたします。
なお、仙北市のホームページ https://www.city.semboku.akita.jp/

広報の配布について

広報の配布は、発行日から3日をかけて順次各世帯へお届けしていますが、配布の順番によっては同じ地区にお住まいの方の中でお届け日が前後する場合があります。発行日より3日過ぎても届かない、転居・転入をして届かない、長期不在・入院などで配布を停止したいという方は、総務課へご連絡ください。お電話の際に、住所・お名前・ご連絡先をお伺いします。

● 配布日の目安/毎月3日まで配布
※土・日曜日、祝日を除き、3日間となります。

市民参加型

インフラ維持整備事業への

資材支給の募集について

【問合せ】建設課 管理係(角館庁舎) ☎(43)22994

市民が参加し生活環境の改善を図るため、地域のインフラ維持整備を行う場合、これに必要な資材の支給を行います。

- 対象者/仙北市在住の市民で、市長が適当と認める団体(市民団体、ボランティア団体など)
● 対象となる事業場所/認定道路以外の道路で、公共性の高い道路および地域が共同で使用する水路など
● 重複補助の禁止/農林商工部局で募集している交付金事業(多面的機能支払交付金など)と同じ場所を対象とした申し込みは、できません。
● 対象物/側溝などのコンクリート構造物、砂利、碎石、舗装材など。ただし、消耗品のなものは対象外。
● 資材のみを支給、工事費用は地元負担となります。
● 対象件数/1申請あたり10万円を上限とし、年度を通じて1回の支給となります。
● 支給対象事業は申請順を基本としますが、地域的偏差が認められると市長が判断した場合は、当該事業を対象としない場合があります。
● 申請方法/資材の支給を受けようとする団体は、次の募集期間内に資材支給申請書を市長あてに提出してください。

※申請書用紙は、建設課および各市民センターにあります。仙北市ホームページからダウンロードもできます。
● 募集開始/4月3日(月)
● 資材支給日/事業着手の前日までに施工場所へ運搬して支給します。
● 申請先/〒014-0392 仙北市角館町中菅沢81番地8 建設課管理係 ☎43-22994 FAX55-5511

定住対策補助金の案内

【問合せ】まちづくり課(田沢湖庁舎) ☎(43)33315

仙北市では、若者の市内定着、移住者の定住促進を図るための各種補助事業を行っています。補助金の交付を受けようとする方は申請が必要です。補助要件など詳しくは仙北市ホームページ(https://www.city.semboku.akita.jp/egukite/index.html)またはまちづくり課にお問い合わせください。

詳細はこちら

新生活をスタートさせる新婚さんの

住居費などを助成します
結婚新生活支援事業補助金
令和5年3月1日から令和6年3月31日までに婚姻したともに39歳以下の夫婦で、夫婦の合計所得が500万円未満の新婚世帯へ、新居の取得、リフォーム、賃借、引越にかかる費用の一部を助成。補助経費については1世帯あたり上限30万円。ただし、夫婦ともに29歳以下の場合には1世帯あたり上限60万円。

市外から移住された方の

定住を応援します
定住促進奨励金
市外に5年以上居住した後、仙北市に転入した移住者が、転入から5年を経過する日までに住宅を取得し

定住する場合、完納した固定資産税相当額を、課税される初年度から3年度間助成。

東京圏からのAターン就職をおすすめの方へ
就業支援等移住支援金
直近10年間のうち通算5年以上(転入直前については連続1年以上)、東京23区に在住または東京圏(東京都、埼玉県、千葉県、神奈川県)から東京23区に通勤などしていた方が、秋田県に登録されている対象法人に新規就業し、仙北市に転入する場合、移住支援金として単身60万円、世帯100万円を支給。18歳未満の世帯員を帯同して移住する場合、18歳未満の方1人につき100万円を加算。テレワーク移住や関係人口と認められる方で移住・就業した場合も対象になります。申請期限は移住後1年以内。

結婚を希望する方の

お手伝いをします
あきた結婚支援センター入会登録料助成
マッチングサービスなどを提供する公的な団体「あきた結婚支援センター」に新規に入会する方の入会登録料1万円(登録期間2年間)の全額を助成。



- 令和5年度仙北市職員(介護員)採用試験のお知らせ**
【問合せ】総務課 職員係(田沢湖庁舎) ☎(43)11111
- 試験区分・採用人数／介護員・若干名
 - 受験資格／昭和58年4月2日以降に生まれた方で、介護福祉士の資格を有する方
 - 合格者の採用日／7月1日(土)予定
 - 試験内容／作文試験、面接試験、資格調査
※詳細については、申込用紙と一緒に配布する受験案内で確認してください。
 - 試験日時と場所
日時／5月15日(月)9時～
場所／仙北市役所田沢湖庁舎(田沢湖生保内字宮ノ後30番地)
 - 申込用紙の請求／申込用紙・受験案内は、4月4日(火)から田沢湖庁舎は総務課、角館庁舎と西木庁舎は市民センターで交付します。
 - 郵便請求の場合は、封筒の表に「職員(介護員)採用試験 申込用紙請求」と朱書きし、あて先を明記して140円切手を貼った返信用封筒(角形2号サイズ)を必ず同封して、総務課職員係へ郵送してください。なお、普通郵便の事故、電子メールによる請求には対応できません。
 - 申込手続／申込書と自己紹介書には所要事項をすべて記入し、申込書の受験票部分には最近撮影した上半身、脱帽、正面向き、縦4センチ、横3センチの写真1枚を貼って、総務課職員係あてに提出してください(郵送可)。なお、角館・西木市民センターでは、受付しません。
 - 申込受付期間／4月7日(金)～5月8日(月)まで(土・日曜日・祝日を除く、8時30分～17時15分まで)。
 - 郵送の場合は、5月8日(月)必着に限りません。
 - 申込・問合せ／〒014-1298 仙北市田沢湖生保内字宮ノ後30番地 仙北市総務課総務課 職員係

出産子育て応援ギフトについて

【問合せ】経済的支援…子育て推進課(角館庁舎) ☎(43)2280
伴走型支援…保健課(角館庁舎) ☎(43)2252

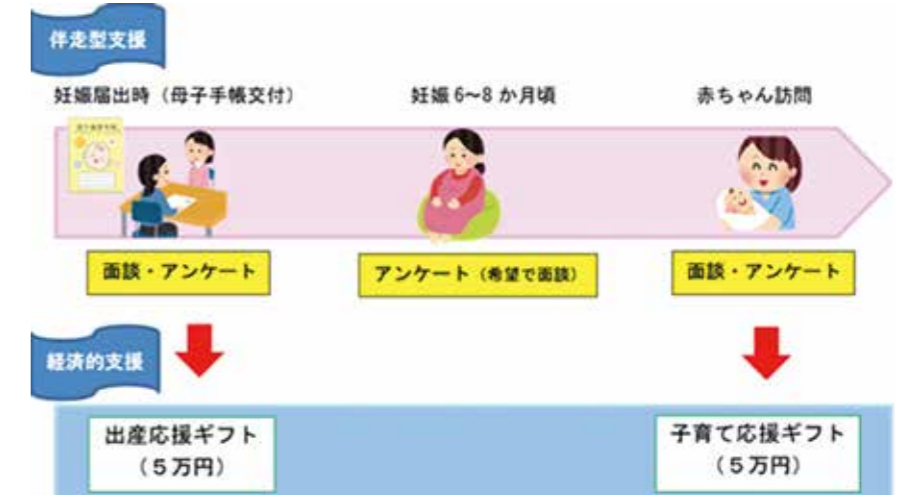

仙北市では、出産・子育てを応援するため、妊娠届出時および出産後の赤ちゃん訪問での伴走型相談支援の面談後に申請を受けて給付金を支給します。

対象者	種類	申請時期および金額	申請方法など	用意していただくもの
令和4年4月1日～令和5年3月16日までに出生した子を養育している方	出産・子育て応援ギフト	5月17日(水)まで →妊娠届出の遡り分として5万円、出生後の遡り分として、5万円	対象者宛てに、市から申請書とアンケートを郵送しています。 ※同封のアンケートを回答していただき提出が必要です。	出産した母本人名義の通帳、キャッシュカードなどのコピー(口座情報を確認できるもの)
令和4年4月1日～令和5年3月16日までに妊娠届出をした方	出産応援ギフト	5月17日(水)まで →妊娠届出時の遡り分として、5万円	対象者宛てに、市から申請書とアンケートを郵送しています。 ※同封のアンケートを回答していただき提出が必要です。	妊娠している本人名義の通帳、キャッシュカードなどのコピー(口座情報を確認できるもの)
令和5年3月17日以降に出生した子を養育している方	子育て応援ギフト	出生後 →新生児1人あたり5万円	出産後、保健師がご家庭に赤ちゃん訪問した際に申請書を配布し受付します。 ※面談とアンケートの回答が必要です。	出生した子を養育する本人名義の通帳、キャッシュカードなどのコピー(口座情報を確認できるもの)
令和5年3月17日以降に妊娠届出をした方、出生した子を養育している方	出産応援ギフト	妊娠届出時 →5万円	妊娠届出時の面談で、申請書を配布し受付します。 ※面談とアンケートの回答が必要です。	妊娠している本人名義の通帳、キャッシュカードなどのコピー(口座情報を確認できるもの)
	子育て応援ギフト	出生後 →新生児1人あたり5万円	出産後、保健師がご家庭に赤ちゃん訪問した際に申請書を配布し受付します。 ※面談とアンケートの回答が必要です。	出生した子を養育する本人名義の通帳、キャッシュカードなどのコピー(口座情報を確認できるもの)

- 注1：事業開始日は令和5年3月17日です。すでに妊娠・出産された方には申請書とアンケートを郵送しています。
注2：子育て応援ギフトは、双子を出産された方は、お子さん1人につき5万円の支給となります。
注3：出産応援ギフトは、流産・死産された方、出生後にお子さんがお亡くなりになられた方も対象となります。
(※面談、アンケート回答の必要はありません)
注4：里帰りされている方は、里帰り先の市町村との調整が必要ですので、どちらの市町村にもご連絡願います。
注5：面談前に転出した場合は、転出先の市町村で面談し、支給を受けることとなります。

改正内容

課税額の内訳		令和5年度	令和4年度	比較
基礎課税(医療)分 国保加入者の医療費などにあてるための課税額①	所得割額	6.8%	8.0%	△1.2%
	均等割額	18,000円	21,000円	△3,000円
	平等割額	17,000円	18,000円	△1,000円
後期高齢者支援金分 後期高齢者医療制度などの医療費などにあてるための課税額②	所得割額	3.5%	3.0%	0.5%
	均等割額	9,000円	7,000円	2,000円
	平等割額	8,000円	7,000円	1,000円
介護納付金分 介護保険第2号被保険者(40歳～64歳までの方)としての課税額③	所得割額	3.0%	2.4%	0.6%
	均等割額	10,000円	9,000円	1,000円
	平等割額	4,000円	4,000円	0円
合計1…①+②+③ 40歳～65歳未満の被保険者の場合	所得割額	13.30%	13.40%	△0.1%
	均等割額	37,000円	37,000円	0円
	平等割額	29,000円	29,000円	0円
合計2…①+② 40歳～65歳未満の被保険者以外の場合	所得割額	10.30%	11.00%	△0.7%
	均等割額	27,000円	28,000円	△1,000円
	平等割額	25,000円	25,000円	0円

※所得割額…加入者の所得に対する額
※均等割額…加入者1人あたりの額
※平等割額…1世帯あたりの額

課税限度額の引上げについて

区分	令和5年度	令和4年度	増加額
基礎課税(医療)分	65万円	65万円	変更なし
後期高齢者支援金分	22万円	20万円	2万円
介護納付金分	17万円	17万円	変更なし
合計	104万円	102万円	2万円

令和5年度国民健康保険税の税率・限度額が変わります
【問合せ】税務課 市民税係(田沢湖庁舎) ☎(43)11117

団塊の世代の後期高齢者医療制度移行による国民健康保険被保険者数の減少など、社会情勢の変化の中で、国民健康保険特別会計の財政状況を踏まえて税率を改めることとしました。

課税限度額は、後期高齢者支援金分が2万円引上げとなり、合計の課税限度額は104万円となります。
令和5年度国民健康保険税納税通知書は、7月中に発送します。

田沢湖図書館 ☎43-1307

4月の休館日 3日 10日 17日 24日
29日 30日 (月末)

とくとくタイム 4月

お子さんと一緒に利用できる、泣いても笑ってもいい時間です。

9:00～12:00 1日(出) 8日(出)
15日(出) 22日(出)

おはなし玉手箱

4月は都合により中止
します。

5月の開催まで
お楽しみに!

テーマ展示 「Trip! 旅行の本」

旅行に行きたい! 参考にしたい本を大特集。



新着図書を紹介します

▶散り花《中上竜志》 ▶黄色い家《川上未映子》 ▶朝
星夜星《朝井まかて》 ▶明日も一日きみを見て《角
田光代》 ▶本屋、地元に生きている《栗澤順一》 ▶てん
きち母ちゃんのはじめての自炊練習帖《井上かなえ》
▶楽ありゃ苦もある地味ごはん。《和田明日香》 ▶パ
ンダなかよしたいそう《いりやまさとし》
●このほかたくさんのお絵本・児童書・一般書の新刊が入って
きています。



水車小屋のネネ
津村記久子/毎日新聞出版



伊藤聡/平凡社

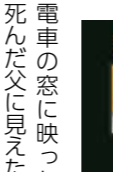

トミー・ウンゲラー
好学社

キスなんてだいじらい
「トミー・ウンゲラー」
好学社

学習資料館 ☎43-3333

4月の休館日 3日 10日 17日 24日
29日 30日 (月末)
※18日(火)～5月6日(出)は、17時閉館です。

おはなしかいうさぎのみみ

4月8日(出) 10:00～

★大型紙芝居「たんぽぽのたび」
★パネルシアター「おおきなだいこん」
★切り絵をしましょう!



テーマ展示

「あなたのスタート応援します!」

始めが大事!!

「色を見つけよう! わくわくの春」

色鮮やかな景色を見てください!



あなたはいつか
くなくとも
《田代のい》



ルポ筋肉と脂肪
アスリートに訊け
《平松洋子》

イベント交流館 (新潮社記念文学館) ☎43-3333

4月の休館日 3日 10日

高井有一展

会期:

4月1日(出)～
5月18日(休)

新潮社記念文学館開館当初から名誉館長を務めてくださった芥川賞作家の故
高井有一先生。

これまでにも何度か高井先生に関する企画展を開催してきましたが、この度、
新たな資料の寄贈を受けましたので、それらを中心とした展示を行います。ぜひ
ご来館ください。

生涯学習

学びふれあい 心豊かに

公民館講座受講者募集

受講を希望される方は平日の9時から
17時まで、担当公民館の窓口または電話
でお申し込みください。
また、参加の際は、感染症対策への
協力をお願いします。

③ ヨガ教室

ヨガの基本を学び、
健康な心と体を作り
ませんか。初めての
方も無理なく楽しく
受講できます。ぜひ
ご参加ください。



昨年開催した「ヨガ教室」

●日時/①5月21日、②6月18日、
③7月23日、④8月20日、⑤9月24日(毎
日曜日・全5回)10時～11時30分
●場所/田沢湖総合開発センター(田沢
湖公民館)
●対象/小学生以上の市民
●講師/佐藤さやか氏
(ヨガインストラクター・全米ヨガ
アライアンス200資格保持者)
●受講料/1回につき500円(小学
生は無料)
●持ち物/ヨガマット(または大きめの
バスタオル)・飲み物・動きやすい服装

各公民館の新規事業紹介

●定員/10人
●募集期間/4月3日(月)～28日(金)
●申込問合せ/田沢湖公民館

ギター入門教室

～アコギに挑戦!～
昨年度実施した、公民館事業のアン
ケートに「楽器」の演奏に興味を示す回
答が数件寄せられたことから昨年の10
月、新規事業として「ギター入門教室」
を西木総合開発センターで開催しまし
た。初めてギターを弾く人や手が小さ
い人、学び直しのシニア世代や親子で
の参加など様々な方が参加され、講師
の山手昌行さん(ソロギタリスト・大仙
市)から、ギターの仕組みやコードの
押さえ方など丁寧に指導していただき、
徐々に上達していく様子が感じられま
した。全5回の日程でしたが最終日には、
山手さんのミニコンサートが開か
れ、受講者からリ
クエストされた楽
曲などを素敵な生
演奏で披露して
くれました。
コロナ禍での新
しい趣味として、
自宅で楽しめるア
コースティックギ
ターの人気は近年



ギターは楽しい!

3 B体操教室

冬季の運動不足
解消と、日ごろの
健康維持につなげ
てもらうと、1
月19日から全5回
の日程で開催した
3B体操教室は、
「遊びの要素」「気
軽に」「体に無理な
く」をキーワード
に、年齢性別問わず誰でも楽しめるよ
う考案された健康体操で、ボール・ペ
ルターといった3つの用具を使用し、
様々な音楽に合わせて体を動かしま
す。会場の西木総合開発センターで
は、講師の田口絹子さんと15人の参加
者が和気あいあいとした雰囲気なか
楽しく心身をリフレッシュしました。
また、最終日には受講者からサークル
活動を始めたいという嬉しいお話を
いただきましたので、詳細が決まり次第
広報でご案内したいと思います。



ペルターを使った背筋伸ばし

高まっていると、ある情報誌にありま
したが、今回の教室にもたくさんの方
申し込みをいただきました。残念ながら
定員となったため受講できなかった方
も多かったことから今年度も実施する
予定です。将来的にはギター愛好者で
サークルを立ち上げられるよう公民館
でサポートしたいと考えています。詳
細については、改めて広報などでご案
内します。

マールアート教室

角館公民館では昨年9月に盛岡市の
アトリエ cel.(シエロ)の秋山多賀江

地域の生涯学習の拠点として

向こう5か年を実施期間とする「第
4次仙北市社会教育中期計画」が4月
からスタートしました。

これまでの基本理念である「歴史と文
化を尊び、ふるさとを愛し誇れる人づく
りを目指した社会教育」と「同じ時代を
生きるものとして、他を思いやる心を養
う生涯学習」を引き継ぎ市民一人ひと
りの生涯学習活動を支援します。また、公
民館活動については、アフターコロナの
課題が今後も続くこと予想されることか
ら、必要な対策を講じながら「いつでも
どこでも」だれでも「なんでも」学ぶこ
とができる学習機会と情報の提供に努め、
幅広い世代に親しまれる公民館になるよ
う取り組みますので、市民の皆さまにも
生涯学習に関するご意見・ご要望などが
ありましたら、お近くの公民館へお聞か
せくださるようお願いいたします。



ビー玉の色彩と
光のハーモニー

仙北市立小・中学校適正配置方針

～地域とともに考える子どもたちの未来～

仙北市教育委員会では、「将来に目指す学校教育の姿」に関し、市民意見交換会やアンケート調査などを通じてお聴きしたご意見や、学校適正配置検討委員会による検討を踏まえ、次のとおり方針（主な内容）を定めました。

適正配置に関する
情報はこちらから→



問合せ

仙北市教育委員会
学校適正配置準備室（西木庁舎） ☎43-3381

1 方針の背景と趣旨

本市の実情を踏まえ、子どもの学びや成長にとって望ましい教育環境を整えることを第一としつつ、コミュニティや防災拠点としての役割などにも配慮しながら、適正配置に関する基本的な考え方を示します。

2 現状と課題

- (1) 児童生徒数 児童生徒数の減少により、教育活動への影響が懸念されます。
- (2) 学校施設 多くの施設で老朽化が進んでいるため、将来的な施設使用の方向性を定め、必要な対策を講じることが課題となっています。

3 基本方針（目指す学校像）

多様性、思いやりと協力、基礎学力、柔軟性、伝統文化の継承…



(1) 望ましい学校教育環境

- ① 確かな学力の向上
- ② 思いやりの心と健やかな体を育み、命を大切にする教育の推進
- ③ 地域に根ざしたふるさと・キャリア教育の充実
- ④ 切磋琢磨しながら、多様性を認め合い、柔軟性を育む環境の構築

(2) 望ましい学校規模

児童生徒数の減少が見込まれる将来においても、多様な価値観や考え方をもった仲間とふれあい、課題別学習、課外でのスポーツ・文化活動、学校行事などで多様な選択ができるよう、**一定の集団を確保できる規模**とする。

(3) 望ましい学校配置

- ① 徒歩や自転車による**通学距離**は、小学校は4km以内、中学校は6km以内を目安とする。
- ② **通学時間**は、小・中学校とも通学手段に関わらず、概ね1時間以内を目安とする。

(4) 配慮が必要な事項

- ① こどもたちの学習・生活環境への配慮
- ② 学校間・校種間（保育施設、小・中学校など）連携による教育活動の推進
- ③ 通学環境の安全の確保と整備
- ④ 学校と地域のさらなる連携
- ⑤ 防災・地域コミュニティへの対応

今後の進め方（予定）

【令和5年度】

学校適正配置計画（骨子案）
※学校規模・配置の具体化に向けて、統合も視野に入れて意見交換および検討を行い、方向性を集約。

【令和6年度】

学校適正配置計画（素案）
※学校の規模・配置は、実現可能性のある具体計画を数パターン案に集約。

【令和7～8年度】

学校適正配置計画（成案）

子育てインフォメーション

4月の子育て支援センター情報

- ★集いの広場（〇〇ルーム・〇〇広場）の開設
- ★育児不安などについての相談指導
- ★子育てサークルなどへの支援

市内5か所の認定こども園に子育て支援センターがあります。子育て支援センターは、地域全体で子育てを支援する基盤づくりのため、左記★のような活動を行っています。準備の都合上、利用される方は前日まで各園へご連絡ください。また、持ち物なども各園にご確認ください。

だっしこルーム（だしのご園内） ☎43-1025 FAX43-3256 時間 9:30～11:30	19日☎ だっしこルームへようこそ！はじめましての会をしましょう 26日☎ こいのぼりを作ってみよう
わいわい広場（神代こども園内） ☎44-2502 FAX44-2931 時間 9:30～11:30	18日☎ はじめましての会 25日☎ こども園で遊ぼう・こいのぼりを作ってみよう
おひさまルーム（角館こども園内） ☎53-2918 FAX53-2919 時間 9:30～11:30	19日☎ はじめましての会 26日☎ こいのぼりを作りましょう
なかよしひろば（にこにここども園内） ☎47-2525 FAX47-2323 時間 9:30～11:30	20日☎ はじめましての会 27日☎ こいのぼりを作ってみよう
さくらんぼルーム（ひのきないこども園内） ☎48-2345 FAX48-2525 時間 9:30～11:30	19日☎ はじめましての会をしよう 26日☎ こいのぼりを作ろう

※おひさまルームは、令和5年度から開催曜日が水曜日に変更になりました。

仙北市ホームページのほか、はなさき仙北のホームページからもご確認ください。仙北市 はなさき仙北

4月の子育て支援施設「さくらッコ」情報

子育てサポート「はっぴい・ママ」
☎080-1663-4494 角館町田上丁69-1
(角館児童館2F)

さくらッコのイベントは無料です！

はっぴいルーム
お友だち作りや情報交換の場として、
毎週水・木・金曜日 10:00～15:00 開放
水曜日5日・12日・19日・26日
木曜日6日・13日・20日・27日
金曜日7日・14日・21日・28日

予約不要

すくすく成長記録 Day
13日☎ 10:00～11:00
月イチ、身長体重測定日！

予約不要

わくわく広場
21日☎ 10:30～11:30
はじめましての会

事前予約 6組

あつまれ！0歳児！！
28日☎ お昼寝アート
①10:30～11:30 ②13:30～14:30
季節の壁紙をバックにお子さんの写真をパチリ！

事前予約 ①6組 ②6組

◆問合せ 仙北市保健課 ☎43-2252

母子手帳アプリ「なないろ」では、随時情報を更新しています。ダウンロードはこちらから！

日にち	受付時間	内容
4日☎・18日☎	9:30～	・個別面談（保健師、栄養士など） ・母子手帳交付 ・妊婦健診受診券発行 ・応援プラン作成
10日☎・24日☎	13:15～	

----- 母子手帳交付申請に必要なもの -----
①妊娠届出書 ②個人番号カードまたは個人番号通知カード ③本人確認できるもの（運転免許証、パスポートなど） ④出産応援ギフト申請のため妊婦本人名義の口座情報が確認できるもののコピーなど

電話相談	時間	平日 8:30～16:30	電話番号	《固定》43-2252 《携帯》080-2813-0835
------	----	---------------	------	-------------------------------

※保健師・管理栄養士・看護師が対応します。

こどもカレンダー

4月

◆場所 健康管理センター（角館）

日にち	内容	対象者	時間
12日☎	ベビーマッサージ・交流会	2か月後半～1歳未満	9:10～

開放日	時間	内容
3日☎・10日☎・17日☎・24日☎	9:30～11:30	保護者とお子さんが自由に遊べるスペース。申込不要で自由参加。

※17日は身体計測日です。希望のお子さんは母子手帳をご持参ください。

中高年男性の自殺が多いことを知っていますか？

深刻な状況が続く中高年男性の自殺。つらい悩みを抱え続けていると、周りに助けを求めづらくなります。病気や健康の不安、家族関係や子育て、経済・生活の不安、介護や世話、職場や人間関係、近隣関係などから、不安や心配疲れで、以前のように食事や睡眠がとれなかったり、誰に相談すればいいかわからなかったり、自分のことをわかってくれる人はだれもいないと感じていませんか。

保健課では、このような方々に「こころの相談」をおすすめしています。こころの相談は、自殺予防として仙北市が行っている事業で保健課が窓口となっています。話せるところからゆっくり話してみませんか？ひとりで悩まず、声を出してください。相談してみようかなと思ったら、迷わず☎43-2252へご連絡ください。

あなたのこころの声を聴いてくれる人がいる

こころの相談 ※相談無料、秘密厳守

角館庁舎 ▶ 4月6日 10:00～11:00 17日 13:30～14:30 24日 10:00～11:00 15日 13:30～14:30 22日 10:00～11:00 29日 13:30～14:30

田沢湖健康増進センター ▶ ※月1回第3水曜日午後のみ

4月19日 13:30～14:30 5月17日 13:30～14:30

西木総合開発センター ▶ ※2か月に1回第2火曜日午前のみ

5月9日 10:00～11:00

相談時間 1回50分 午前/①10:00～②11:00 午後/③13:30～④14:30

相談方法 面談または電話(予約時に希望をお伝えください) ※匿名希望可

スタッフ 公認心理師・臨床心理士

語って、笑って、ホッと一息①

えがおサロン ※毎月1回 水曜日

4月5日・5月10日・6月7日・7月5日・8月2日・9月6日・10月4日・11月1日・12月6日
令和6年 1月10日・2月7日・3月6日

場所 田沢湖健康増進センター 交流プラザ

時間 13:00～16:00

内容 血圧測定、健康講話、脳トレ、手工芸など

参加料 100円

傾聴ボランティア「えくぼの会」では、毎月えがおサロンを開催しています。お茶やコーヒーを飲んで、語って笑ってホッとするとともに一緒に過ごしませんか。個人の悩みや相談にも応じています。予約なしで、どなたでも好きな時間に参加できますので、ぜひお立ち寄りください。

若者同士で交流しましょう！

若者の居場所 ※毎月1回第3火曜日

4月18日・5月16日・6月20日・7月18日・8月15日・9月19日・10月17日・11月21日・12月19日・令和6年 1月16日・2月20日・3月19日

場所 角館交流センター(和室) 時間 14:00～16:00

語って、笑って、ホッと一息②

傾聴ボランティア かだれ ※毎月2回、水曜日

4月12/26日・5月17/24日・6月14/28日・7月12/26日・8月9/23日・9月13/27日・10月11/25日・11月8/22日・12月13/27日

令和6年 1月17/24日・2月14/28日・3月13/27日

場所 田沢湖健康増進センター 調理室・栄養相談室

時間・内容

▶10:00～12:00 保健師による血圧測定、健康相談など

▶12:00～15:00 認知症予防体操、ゲームなど

参加料 100円(昼食は各自でご持参ください)

一緒にお茶を飲んだり認知症予防ゲームなど、やりたいことをやりましょう！集いの場「かだれ」は、開催日の時間内で個別にお話を聴いたりご希望の方には秘密厳守でご相談に応じています。相談は無料ですので、遠慮なくお越しください。(予約先 小松 ☎090-2975-3450)。

だれかに話をすると安心する ※毎月1回、水曜日

傾聴ボランティア えくぼの会

4月19日・5月17日・6月21日・7月19日・8月16日・9月20日・10月18日・11月15日・12月20日・令和6年 1月17日・2月21日・3月13日

場所 角館交流センター 時間 10:00～14:00 ※予約不要

心に溜まったことや、気になること、心配なことなど話してみませんか。傾聴ボランティア「えくぼの会」会員がゆっくりお茶を飲みながら一緒に考えていきます。開催時間内の都合のよいときにお気軽にお越しください。

笑いで3つの「わ」(なごみの和・つながりの輪・たのしい話)を広げよう！！

笑いの会

4月21日 13:00～16:00 ※事前申込不要

受付 9:40～10:00 終了 11:30(予定)

場所 健康管理センター(角館)

内容 笑いヨガ

笑うことは心身ともに安定し、ストレス軽減に効果があるといわれています。皆さま、ぜひご参加ください。

問合せ/仙北市保健課 ☎43-2252

主催 NPO法人KOU(あきた若者サポートステーション運営団体)

“若者の居場所”とは、心の重荷を下ろす場所です。辛い、苦しい、不安、眠れない、家にいても居心地が悪い、社会の中で生きづらいつ感じているすべての若者が対象です。一緒にお茶を飲んだり、おやつを食べたり、ちょっとしたゲームをしながら若者同士で交流しましょう。ぜひひとりで抱え込まずに、まずは足を運んでください。お待ちしております。

問合せ/ NPO 法人 KOU 大屋みはる ☎018-853-4367

シリーズ～第2期けんこう仙北21計画 重点分野 休養・こころ～

朝ごはんを毎日食べよう！



朝ごはんは、1日を元気に過ごすために大切な食事です。

知っておきたい朝ごはんの効果

- ① 脳の働きをよくする
- ② 腸が活発になり、便通がよくなる
- ③ 寝ている間に下がった体温を上昇させる
- ④ 昼食・夕食の食べすぎを防ぐので肥満が防止できる

朝ごはんを食べない方へ

まずは朝ごはんを食べる習慣を身につけましょう。おにぎりやバナナ、乳製品など食べやすいものから始めましょう。



朝ごはんを毎日食べている方へ

主食(ご飯やパン)・主菜(肉、魚、卵、納豆、豆腐)・副菜(野菜、海藻、きのこ)を組み合わせましょう。

朝におすすめの1品

味噌汁やスープに野菜、きのこ、海藻、豆腐、卵などを入れて具だくさんにする、1品で栄養バランスがとれます。

保健課からのお知らせ

毎月広報に掲載していた「健康ワンポイント」について掲載方法が変わります。毎月16日号の広報→毎月1日に仙北市のホームページへ掲載します。ホームページのほか、仙北市公式LINEで配信します。LINE 受診設定→健康・医療を選択すると、1日に配信されます。

2023年までに目指す指標

▶毎日朝食をとっている方を増やす
目標値90%(2018年度83.3%)

問合せ/仙北市保健課 ☎43-2252

神代診療所から 診療日程のお知らせ(4月3日～)

▼ 診療時間(受付開始は、診療時間の30分前から)

曜日	診療時間	医師
月	9:00～11:30 13:30～16:30	吉岡政人先生(秋田大学医学部附属病院) ※小学生以下のお子さまの診察・予防接種はできません。
火	9:00～11:30 15:00～18:00	中川康彦先生または堀江美里先生(秋田大学医学部附属病院 消化器外科) 嘉陽毅先生
水	9:00～11:30 13:30～16:30	嘉陽毅先生
木	9:00～11:30 13:30～16:30	田口大樹先生(秋田大学医学部附属病院 腫瘍内科)
金	健康相談日(要事前予約)	診療は行いません。看護師による健康相談日となります。



▼ 休診日
●金・土・日曜日、祝日
●年末年始/12月29日(金)～令和6年1月3日(水)

問合せ・健康相談予約/神代診療所 ☎44-2118

こころの相談からお願い ～あなたの声かけで、救われる人がいるかもしれません～

気になる人がいたら、まずは声をかけてみましょう。あなたもゲートキーパーになれます。ゲートキーパーとは、つらい気持ちを抱える人を身近で支えになる人のことです。特別な資格はいりません。声のかけ方は“気持ち”ではなく「体調」から聞いてみてください。背中をさするような気持ちで聴いてみましょう。必要に応じて、相談機関につないでください。お互いに支えあえる、すべての人々にやさしい地域をみんなで一緒につくりましょう。

※「休日歯科診療当番医」については、仙北市カレンダー(35ページ)に掲載しています。

人事異動を

お知らせいたします

令和5年4月1日付

※（ ）内は前職など

部長級

▼総務部長(市民福祉部長兼福祉事務所長) 大澤裕司 ▼企画部長(総務部次長兼企画政策課長兼総合情報センター館長兼思い出の潟分校館長) 齋藤洋 ▼市民福祉部長兼福祉事務所長(田沢湖市民センター所長) 草野秀典 ▼観光文化スポーツ部長(総務部長) 小田野直光 ▼農林商工部長(農林商工部次長兼農業振興課長) 門脇朋宏 ▼建設部長(建設部次長兼建設課長) 三木啓元 ▼教育部長(観光文化スポーツ部長) 草野郁太郎 ▼医療連携政策監(医療局長併任) (医療局長) 長兼市立角館総合病院事務次長兼総務管理課長兼医師事務作業支援室長) 村瀬克広

次長級

▼総務部次長兼固定資産税調査室長(総務部次長兼税務課長) 原勉 ▼田沢湖市民センター所長(中央公民館長) 高橋良宣 ▼企画部次長兼田沢湖

計係長) 杉村真枝 ▼ふるさと納税係長(企画政策課主任) 武藤晋 ▼係長《北秋田市派遣》(企画政策課企画政策係長) 草皆晃 ▼企画政策係長(企画政策課地方創生・総合戦略係長) 伊藤潤秋 ▼主任(新型コロナウイルスワクチン接種推進室主任) 渡邊吉紀 ▼《兼務》村山大空

【総合情報センター】館長(管財課長兼管財係長兼国土調査係長) 小林龍夫 ▼館長補佐兼施設係長(総合情報センター施設係長) 田口康男 ▼電算システム係長(総合情報センター電算システム係長) 小野智憲 ▼主任(総合情報センター主任) 平岡正洋 ▼情報専門官(併任) 藤原貞栄

【まちづくり課】課長(企画政策課参事) 永井尚 ▼まちづくり係長(再任用) (監査委員事務局書記(主査) (再任用) 戸澤浩 ▼主事(企画政策課主事) 村山大空 ▼主事(企画政策課主事) 高橋亜紗美

【田沢湖クニマス未来館】館長(兼務) 田口真吾

【思い出の潟分校】館長(兼務) 田口真吾

クニマス未来館長兼思い出の潟分校館長(選挙管理委員会事務局長) 田口真吾 ▼市民福祉部次長兼にしき園事務長(にしき園事務長) 鈴木寿重 ▼観光文化スポーツ部次長兼交流デザイン課長(交流デザイン課長) 田口聡美 ▼観光文化スポーツ部次長兼文化財課長(文化財保護室長) 山形幸子 ▼農林商工部次長(総務課長兼事務事業総合調整室長) 畠山徹 ▼建設部次長兼上下水道課長(上下水道課長) 松本賢悟 ▼教育次長(学習資料館・イベント交流館長) 松橋幸太郎 ▼教育次長兼学校教育課長(秋田県教育委員会より) 福田裕司

総務部

【総務課】課長(財政課長兼財政係長) 猪本博範 ▼参事兼職員係長(課長補佐兼職員係長) 照島憲仁 ▼主任(収納推進課主任) 高橋直人 ▼主事(秋田県市町村課派遣) (市民生活課主事) 柏谷真澄 ▼主事(新規採用) 黒澤麻衣

【事務事業総合調整室】室長(室長補佐) 戸澤真 ▼室長補佐兼行政DX推進班長(行政DX推進班長) 明平英晃

【財政課】課長兼財政係長(市民生活課課長補佐) 佐藤真 ▼主任(主事) 新山大将 ▼主事(総務課主事) 秋田県

【市民生活課】課長(課長兼消費生活センター所長) 新田目留美子 ▼参事兼消費生活係長兼消費生活センター所長(参事兼消費生活係長) 伊藤香 ▼参事兼国民年金係長(課長補佐兼国民年金係長) 栗原由紀子 ▼参事(税務課参事) 浅利正幹 ▼課長補佐(神代出張所所長補佐兼地域支援班長) 樋口紀子 ▼環境保全係長(再任用) (主査(再任用) (大曲仙北広域市町村圏組合派遣) 畠山和人 ▼主任(主事) 小木田奈津希 ▼主任(主事) 秩父絵美莉 ▼主事(新規採用) 川原玲奈

【消費生活センター】所長(兼務) 伊藤香 ▼《兼務》畠山和人

【神代診療所】係長(兼務) 村田美保子

【社会福祉課】参事兼保護係長(参事) 大山勝美 ▼主任(主事) 黒澤佑 ▼主事(保健課主事) 伊藤亜莉沙 ▼主事(新規採用) 能美太一

【子育て推進課】課長補佐(社会福祉法人はなさき仙北派遣) (中川保育園副園長) 柏谷郁美 ▼主査(主任) 高橋怜史 ▼主任(社会福祉法人はなさき仙北派遣) (角館西保育園主任保育

市町村課派遣) 進藤大輔

【管財課】課長(会計課長) 皆川寛 ▼管財係長兼公共施設管理専門官(再任用) 藤村幸子 ▼国土調査係長(総合防災課消防防災係長兼交通防犯係長) 齋藤篤

【税務課】課長(収納推進課長) 千葉裕 ▼課長補佐兼納税係長(にしき園事務長補佐) 青山昌宏 ▼課長補佐兼固定資産税係長(固定資産税係長) 齋藤和彦 ▼市民税係長(主査) 橋本嶺 ▼主任(子育て推進課主任) 田口佳織 ▼主事(農林整備課主事) 佐々木彩斗 ▼主事(新規採用) 池田楓華

【固定資産税調査室】室長(兼務) 原勉 ▼調査係長(税務課市民税係長) 高橋三千年 ▼《兼務》雲雀大亮 ▼《兼務》新山翔平 ▼《兼務》佐々木彩斗

【収納推進課】課長(税務課参事兼納税係長) 石橋良晴 ▼主任(主事) 秋田県徴収特別対策室派遣) 鈴木駿

【契約検査室】室長(歴史まちづくり推進室長兼歴史まちづくり推進係長) 藤原正輝

【総合防災課】課長兼危機管理監課長) 田口俊彦 ▼課長補佐兼消防防犯

士) 長橋大輔 ▼主事(社会福祉法人はなさき仙北派遣) (白岩小百合保育園保育士) 田口春香 ▼主事(新規採用) 鈴木さくら

【白岩小百合保育園】主任保育士(角館西保育園主任保育士) 笹淵織恵 ▼主任保育士(子育て推進課主事) 社会福祉法人はなさき仙北派遣) 齋藤孝史

【角館西保育園】参事兼園長(子育て推進課参事) 社会福祉法人はなさき仙北派遣) 高橋史子 ▼主任保育士(子育て推進課主事) 社会福祉法人はなさき仙北派遣) 田中希

【中川保育園】副園長(子育て推進課課長補佐) 社会福祉法人はなさき仙北派遣) 佐々木光子 ▼主任保育士(再任用) (田沢湖公民館主任(再任用) (毛江田ゆかり) ▼主任保育士(保育士) 八柳友佳里

【長寿支援課】長寿いきがい係長(市民生活課主査) 三浦亜里沙 ▼主事(新規採用) 中邑愛

【包括支援センター】参事(社会福祉課参事兼保護係長) 藤原水無子 ▼保健師(保健課保健師) 藤田麻子

係長兼交通防犯係長(建設課管理係長) 浅利大輔 ▼主事(新規採用) 鈴木隼斗

【田沢湖市民センター】所長補佐兼市民サポーター班長兼地域振興班長兼農林建設班長(所長補佐兼市民サポーター班長) 堀川順子 ▼主査(主任) 佐々木駿輔

【神代出張所】参事兼地域支援班長(長寿支援課参事) 藤本順子 ▼主任 栄養士(新型コロナウイルスワクチン接種推進室係長兼主任栄養士) 村田美保子 ▼主査(再任用) (包括支援センター主査(再任用) 高橋重悦

【角館市民センター】主査(再任用) (平福記念美術館主査(再任用) 高階栄子

【西木市民センター】所長補佐兼市民サポーター班長兼地域振興班長兼農林建設班長(所長補佐兼地域振興班長兼農林建設班長) 伊藤薫 ▼主任(再任用) 小林ひふみ ▼主事(新規採用) 佐々木優

【企画政策課】課長(企画政策課課長補佐) 高橋康 ▼課長補佐兼情報統計係長(企画政策課課長補佐兼情報統計

【にしき園】参事(会計課課長補佐兼会計係長) 伊藤静 ▼事務長補佐(長寿支援課課長補佐兼長寿いきがい係長) 高橋章典

【保健課】参事(医療管理課併任) (課長補佐) 医療管理課併任) 山信田大作 ▼参事兼新型コロナウイルス対策係長(課長補佐) 渡辺直弥 ▼主査(再任用) 清水洋衛 ▼主任(新型コロナウイルスワクチン接種推進室主任) 阿部良 ▼主事(新規採用) 藤原愛 ▼主任保健師(統括保健師) (母子保健係長兼主任保健師) 竹内由美子 ▼成人保健係長兼主任管理栄養士(主任管理栄養士) 戸澤美加子 ▼母子保健係長兼主任管理栄養士(成人保健係長兼主任管理栄養士) 村岡利恵 ▼保健師(再任用) 田口美智子 ▼保健師(包括支援センター保健師) 千葉葵 ▼看護師(新型コロナウイルスワクチン接種推進室看護師) 鈴木喜子

【西明寺診療所】看護師長(主任看護師) 阿部美由紀

【観光文化スポーツ部】観光課】課長補佐兼観光係長兼観光施設係長兼桜まちづくり係長 課長補佐(一社) 秋田県観光連盟派遣) 佐藤善文 ▼係長(一社) 秋田県観光連盟派遣) 観光係長) 藤肥寛明

▼主査(文化創造課主査)竹内佳子
▼主任(JR東日本秋田支社派遣)
(主事)JR東日本秋田支社派遣)古
山怜

【交流デザイン課】▼課長(兼務)田口
聡美 ▼国際交流推進係長兼農山村デ
ザイン係長(国際交流推進係長)長谷
田雄大

【文化財課】▼課長(兼務)山形幸子 ▼
参事(文化財保護室室長補佐)島山豊
加寿 ▼文化財係長兼文化創造係長
(文化財保護室文化財係長)村岡耕平

▼歴史まちづくり推進係長(文化財
保護室主査)遠藤元 ▼主査(再任用)
(歴史まちづくり推進室主査(再任
用))赤倉一男 ▼主査(文化創造課主
査)畑中麻耶 ▼主任(新規採用)佐々
木成淳 ▼主事(文化創造課主事)菊
地玲衣 ▼技師(新規採用)板橋朋洋

【スポーツ振興課】▼課長(総務課参
事)金野真悟 ▼課長補佐兼スポーツ
振興係長(田沢湖市民センター)所長
補佐兼地域振興班長兼農林建設班
長(金谷孝昭) ▼課長補佐兼体育施設
係長(体育施設係長)高橋三輝 ▼主
事(学習資料館・イベント交流館主
事)赤倉きょう

【平福記念美術館】▼主任(新規採用)
小林研太

【監査委員事務局】
▼書記(主査)(再任用)文化財保護
室主査(再任用)富木弘一

【選挙管理委員会事務局】
▼事務局長(契約検査室長)門脇達也

【医療局】
▼医療局長兼医療管理課長兼経営企
画推進室長兼市立角館総合病院事務
長(医療局次長兼市立角館総合病院
事務次長兼総務管理課長兼医師事務
作業支援室長)村瀬克広

【医療管理課】▼参事兼経営企画推進室
参事(課長補佐兼経営企画推進室室
長補佐)山信田大作

【市立田沢湖病院】
【診療科】▼内科医長(併任)(秋田県健
康福祉部医務薬事課より)佐藤正健

【看護科】▼看護師長(主任看護師)山
手サツキ ▼主任看護師(にしき園
主任看護師)佐藤京子 ▼主任看護師
(看護師)千葉方美

【総務管理課】▼課長補佐兼医事係長
(医事係長)武藤晴佳

農林商工部

【農業振興課】▼課長(文化創造課長)
平岡太一 ▼参事兼農務係長(角館榊
細工伝承館長補佐)小木田満洋 ▼
課長補佐(社会福祉課課長補佐)伊藤
佑 ▼主任(主事)大石隆寛

【農林整備課】▼参事兼農村整備係長
(スポーツ振興課参事兼スポーツ振
興係長)島山裕子 ▼主事(観光課主
事)佐藤丞

【商工課】▼課長兼商工物産係長(課
長)栗原和彦 ▼雇用企業振興係長兼
企業誘致専門官(再任用)(企業誘致
専門官(再任用))大山隆誠 ▼主事
(秋田県産業集積課派遣)社会福祉
課主事)赤上健

【角館榊細工伝承館】▼館長(商工課参
事兼商工物産係長兼雇用企業振興係
長)鈴木匡尚 ▼主任(再任用)星野悟
之

建設部

【建設課】▼課長(参事兼都市計画係
長)茂木剛 ▼課長補佐兼管理係長
(課長補佐)千葉圭一 ▼課長補佐兼
都市計画係長(市民生活課課長補佐
兼環境保全係長)戸堀忠俊

【上下水道課】▼課長(兼務)松本賢悟

市立角館総合病院

【診療部】▼副診療部長兼臨床検査科科
長(副診療部長兼総合診療科科長)田
口謙 ▼放射線科科長兼整形外科医長
(新規採用)青沼宏 ▼総合診療科科
長(併任)(総合診療科医長)小林昭仁
▼外科医長兼消化器内科医長(消化
器内科医師)小林弘明 ▼総合診療科
医師(併任)(秋田県健康福祉部医務
薬事課より)小笠原暢宏 ▼消化器内
科医師(新規採用)佐々部啓介 ▼薬
劑科次長(主任薬剤師)山田華子 ▼
副技師長(主任診療放射線科技師)竹
原卓 ▼副技師長(主任理学療法士)
柴田和哉 ▼主任薬剤師(薬剤師)澤
田石裕之 ▼薬剤師(新規採用)茂木
康平

【看護部】▼外来診療室看護師長(東病
棟主任看護師)古郡加奈子 ▼手術室
看護師長兼中央材料室看護師長(外
来診療室主任看護師)辻潮 ▼外来診
療室主任看護師(医療安全担当)(東
病棟主任看護師)蓮沼千和 ▼外来診
療室主任看護師(外来診療室主任看
護師(医療安全担当))茂木幸恵 ▼東
病棟主任看護師(南病棟主任看護師)
杉村恵美子 ▼東病棟主任看護師(看
護師)米澤久 ▼南病棟主任看護師
(看護師)高橋久美子 ▼外来診療室
主任看護師(院内感染担当)(看護師)
栗山康 ▼看護師(再任用)清水博美

▼上下水道専門官(再任用)高橋英樹
▼主事(新規採用)高橋麗奈

会計管理者

【会計課】▼課長(総合給食センター)所
長)草薨直子 ▼課長補佐兼会計係長
(農業振興課課長補佐)佐々木美樹子

教育委員会事務局

【学校適正配置準備室】▼(兼務)草薨
雅人

【学校教育課】▼課長(兼務)福田裕司
▼建設専門官(再任用)草薨雅人

【北浦教育文化研究所】▼ヤマメ・サク
ラマスプロジェクト専門官(再任用)
菅原貞男 ▼学校情報支援専門官(再
任用)(総合情報センター)情報専門官
(再任用)藤原真栄

【角館小学校】▼技術主任(技術員)
佐々木竜喜

【西明寺小学校】▼技術員(松木内小学
校技術員)中村清春

【松木内小学校】▼技術主任(角館中学
校技術主任)戸嶋好

【角館中学校】▼技術員(西明寺小学校
技術員)伊藤順

【事務部】▼事務長(併任)村瀬克広

【事務部(総務管理課)】▼課長兼医師事
務作業支援室長(参事兼管理係長)伊
澤達也 ▼主任(企画政策課主任)豊
島孝樹 ▼主任保育士(再任用)秋山
千秋

【事務部(医事課)】▼参事(課長補佐)伊
藤美樹 ▼主任社会福祉士兼主任精神
保健福祉士(社会福祉士兼精神保健
福祉士)佐藤礼華 ▼看護師兼精神保
健福祉士(再任用)佐藤美恵子

退職

▼菅原貞男(医療連携政策監(医療
局長併任)) ▼高橋英樹(農林商工部
長) ▼草薨雅人(建設部長) ▼藤村幸
子(教育部長) ▼清水洋衛(市民福祉
部次長兼新型コロナウイルスワクチ
ン接種推進室長) ▼高橋宏和(危機
管理監) ▼千葉俊成(田沢湖クニマ
又未来館長兼田沢湖再生専門官) ▼
星野悟之(角館榊細工伝承館館長)
▼相馬淳子(長寿支援課課長待遇)
▼小林ひふみ(西木市民センター参
事兼市民サポート班長) ▼秋山千秋
(子育て推進課参事兼角館西保育園
長) ▼田口美智子(保健課主任保健
師) ▼江橋舞羽(保健課保健師) ▼
澤山一栄(松木内中学校技術員) ▼
松田郁子(市立田沢湖病院看護師長)

【松木内中学校】▼技術員(再任用)澤
山一栄

【総合給食センター】▼所長(田沢湖公
民館長兼庶務係長兼事業係長)大石
基 ▼所長補佐(農業振興課農務係
長)畑英徳

【生涯学習課】▼参事兼生涯学習係長
(中央公民館館長補佐兼庶務係長兼
事業係長)小林正人

【中央公民館】▼館長(スポーツ振興課
長)高倉正人 ▼庶務係長兼事業係長
兼社会教育専門官(再任用)(社会教
育専門官(再任用))佐々木幸美 ▼主
事(西木市民センター)主事)伊藤奈菜

【田沢湖公民館】▼参事兼館長兼庶務係
長兼事業係長(生涯学習課課長補佐
兼生涯学習係長)佐藤文恵

【田沢湖図書館】▼館長(兼務)信田昌
史

【学習資料館・イベント交流館】▼館長
(田沢湖図書館長)真崎智明 ▼館長
補佐兼業務係長兼管理係長(館長補
佐兼管理係長)明平裕子 ▼主任(子
育て推進課主任)社会福祉法人はな
さき仙北派遣)伊藤真希

▼村田昇平(市立角館総合病院放射
線科科長兼整形外科医長) ▼岩崎俊
斗(市立角館総合病院消化器内科医
師) ▼清水博美(市立角館総合病院
外来診療室看護師長) ▼佐藤恵子
(市立角館総合病院手術室看護師長
兼中央材料室看護師長) ▼佐藤美恵
子(市立角館総合病院看護師兼精神
保健福祉士) ▼小野寺吾香(市立角
館総合病院助産師) ▼加羽香澄(市
立角館総合病院薬剤師)

帰任

▼(株)JTB(佐藤嘉繁(観光文化
スポーツ部次長) ▼秋田県教育委
員会(鈴木徹(教育次長兼学校教
育課長) ▼秋田県健康福祉部医務
薬事課(三浦隆徳(市立田沢湖病院
内科医長) ▼秋田県健康福祉部医
務薬事課(佐藤正健(市立角館総合
病院臨床検査科科長兼総合診療科医
長) ▼秋田県健康福祉部医務薬事
課(山田宗玄(市立角館総合病院総
合診療科医師)

再任用任期満了

▼三浦清人(企画政策課主査) ▼大
山肇浩(神代出張所主査) ▼加羽馨
(市立角館総合病院主任診療放射線
技師) ▼草薨昌子(市立角館総合病
院看護師)



美しい歌声と演奏が観客を魅了しました。

3月11日、東日本大震災から12年という時間が流れ、震災を風化させることなく、それぞれのふるさとを思う時間として「とじょかんコンサート『世界を旅する春の詩』」が、田沢湖図書館で開催されました。

当日のコンサートは、倉持千恵子さんのピアノ演奏でスタートし、加藤真弓さんの歌や朗読、安藤満里さんのピアノやフリップネットの演奏が披露されました。



コンサートに出演した(左から)加藤真弓さん、倉持千恵子さん、安藤満里さん。

コンサート前半は、世界の音楽と作品の朗読、後半には日本のふるさとに思いを寄せるような春をモチーフにした内容に、定員を超える来場者は歌声や演奏の音色に聞き入っていました。最後には、アンコールに呼ばれた出演者3人に花束が贈られました。

会場を訪れた方は「ホールでの演奏と違って、出演者との距離が近く一味違うコンサートもよかったです」と感想を話しました。

とじょかんコンサート 世界を旅する春の詩

あの日を振り返り、ふるさとに思いをはせる時間に



表紙の写真から

各種サークルの作品などを展示 第8回田沢湖公民館まつり

3月9日、「第8回田沢湖公民館まつり」が田沢湖総合開発センターで開催されました。

会場には、田沢湖公民館を通じて活動している各種サークルによる編み物や手づくりかご、アート盆栽など多数の作品が展示され、訪れた方はじっくりと見ていました。

また、大石星華さんによるテーブルフラワー教室の無料体験も行われ、参加者はアドバイスを受けながら、オリジナルのテーブルフラワーを制作していました。

テーブルフラワーを初めて作ったという井上チヨさんは「前から興味があり、公民館まつりに来て体験教室があることを知り参加した。難しかったけど楽しかった。玄関に飾りたい」と話しました。



会場には様々な作品が展示されました。



角館高校2年生が地域の課題などを探究 探究発表会を実施

3月13日、角館高校で2年生が地域や身の回りの課題などについて考え、その探究成果を述べる探究発表会が開催されました。

全体のテーマを「地域社会の未来に向けて提言しよう」とし、自然科学や社会学のほか、スポーツ、芸術、医療、教育など12分野、45のテーマについて、発表が行われました。

探究は、2年生の生徒が3〜5人の班に分かれ、班ごとにテーマを決定。昨年の4月から約1年かけて探究に取り組んできました。テーマは幅広く、「武家屋敷にホテルを飛ばそう」や「仙北市の少子化問題」、「松木内川の水はキレイ？」など仙北市に関連するテーマも多数発表されました。

この日は、それぞれの班がテーマにもとづき作成したポスターを体育館内に設置。2年生がその前で発表し、1年生が視聴する形で行われました。

ポスターは、仮説・検証・考察・結論の順にわかりやすく探究の成果がまとめられ、ポスターを用いた発表を1年生は熱心に聞いていました。

後半には「田沢湖にクニマスは復活できるのか」などをテーマにした班の全体発表も行われ、田沢湖の水質やプランクトンの生息状況などの調査内容とその考察結果が述べられました。

生徒たちにとっては、探究活動を通じて地域の様々な課題に目を向け、未来を考えるよい機会となったようでした。



2年生の生徒たちが作ったポスター。



全体発表の様子。



各ブースでテーマに沿った発表が行われました。

一般社団法人秋田県仙北建設業協会建友会

タブレット端末を寄贈いただきました



左から建友会の佐藤達也副会長、須田教育長、高橋祥亨会長、西宮優太事務局長、齋藤法副会長。

善意ありがとうございます。

3月13日、一般社団法人秋田県仙北建設業協会と同協会建友会から、市内の特別支援学級の子どものための教育に役立ててほしいと、タブレット端末2台を寄贈いただきました。

当日、市役所西木庁舎を訪れた建友会の高橋祥亨会長は「特別支援学級に、私たちが手伝えることがないかというところから始まりました。仙北市のほか大仙市、美郷町にもリクエストを聞いて、この事業を続けている」と話しました。

(百寿) おめでとうございます

羽崎ふゆさん

3月15日、羽崎ふゆさん(田沢湖神代)が100歳の誕生日を迎えられ、お祝いが贈られました。



ふゆさん(左)にお祝いと花束が贈られました。

令和4年度 仙北市スポーツ賞

仙北市スポーツ協会（佐々木健会長）が主催する「令和4年度仙北市スポーツ賞」が発表されました。各種大会で優秀な成績を残した33個人、5団体が表彰を受けました。

【受賞者】 ※敬称略・（ ）は競技種目

【特別賞】 佐々木将汰（カヌー）／三島廉（同）

【栄光賞】 柏谷星来（陸上競技）／武藤愛美（ソフトテニス）

／澤山輝和（同）／高橋好彦（同）／伊藤雅英（同）／佐川和花（弓道）／阿部晃之（同）／齋藤美喜子（同）

【奨励賞】 小松大斗（ダンス）／水平讓翔（スキー・水泳）／湯澤蓮（空手）／木村光来（水泳）／菊地心（同）／高橋廉（空手）／新田淳仁（同）／加藤穂華（水泳）／佐々木雄（空手）

／新田悠仁（同）／木元佑（水泳）／木元晴樹（同）／小野翔（剣道）／佐々木碧波（スキー）／藤澤遥陽（弓道）／佐藤重耶希（柔道）／田口悠歩（同）／藤村世海（同）／清水快真（スキー）／松橋奏空（サッカー）／石川才稀（陸上競技）

【団体栄光賞】 角館高校定時制男子バドミントン部（バドミントン）（金谷慎吾・千葉極夢・武藤佑河・三浦一馬・伊藤修兵・鈴木魁晟）／角館大久会【男子】（弓道）（藤田純葵・小田野直光・阿部晃之）／角館大久会【女子】（弓道）（齋藤美喜子・田口朱実・佐川和花）

【団体奨励賞】 きたうらバレーボールジュニアスポーツ少年団（バレーボール）（齋藤柑奈・三浦柚友・佐藤瑠姫・草薨夏音・伊藤咲羽・三浦梨衣菜・佐藤蓮華・藤井七絆・山口葵澄・樋口瑛玲奈・大柴悠乃・本間琴葉・佐藤莉乃）／角館女子ミニバスケットボールクラブスポーツ少年団（バスケットボール）（田口菜奈・渡邊あすか・高橋愛華・坂本結羽・藤原向日葵・佐々木碧麗・米澤美月・佐藤妃那・柏木美穂・高橋未怜・工藤瑠利菜・相馬望初・佐藤和花）

【指導者賞】 齋藤博栄（スキー）／佐藤隆信（バレーボール）

おしらせ ナビ

セミナー・教室 Seminar&Lesson

秋田県盲ろう者向け 通訳・介助員養成講座

【日時】5月20日田～7月15日田
 毎回土曜日（全9回）
 ▶5月20日、6月3日、10日、17日、24日、7月1日、8日（10:00～16:00）
 ▶5月27日（10:00～13:00）
 ▶7月15日（10:00～15:00）
 【場所】大仙市大曲交流センター（大仙市大曲の出町2丁目7-53）
 【受講料】無料。ただし、テキスト代（税込2,540円）、外出介助実習時の昼食代は実費負担。
 【定員】10人程度
 【申込期限】4月26日
 【申込方法】詳しくはホームページをご覧ください。



詳しくはこちら

イベント Events

没後90年 平福百穂展

今年が角館町出身の日本画家・平福百穂没後90年にあたります。美術館所蔵作品を中心に個人所蔵家からも借用し、若い頃から晩年にかけての百穂作品を展示します。また、常設展示室では百穂の父・穂庵の作品を展示します。この機会にぜひ郷土が誇る百穂の貴重な作品をご鑑賞ください。



双峰瑞雪（大正13年）

【会期】4月16日回～6月25日回
 ※月曜日休館（4月17日、24日、5月1日は開館）
 【開館時間】9:00～17:00（入館は16:30まで）
 【場所】角館町平福記念美術館
 【入館料】一般500円、小中学生300円（団体は20人より）※仙北市民は無料
 【問合せ】角館町平福記念美術館 ☎54-3888

イベント Events

樺細工で生まれ変わった 奇跡のピアノコンサート vol.12

神代小学校改築の際、廃棄される予定だったピアノで演奏されます。美しい樺細工と音色をお楽しみください。



【4月22日田】伊藤伸（ピアノ）《ワルツ op.70-2（ショパン）ほか》
 【4月23日回】廣田ちひろ（ピアノ）《版画より「塔」（C.ドビュッシー）ほか》
 【4月26日回】北嶋奏子&安藤満里&大谷祥子（ヴァイオリン・ビオラ&クラリネット&ピアノ）《魅惑のワルツ（マルケッティ）ほか》
 【4月29日（土・祝）】齋藤洋（ピアノ）《ユモレスク 変ト長調作品101-7（ドヴォルジャーク）ほか》
 【4月30日回】大曲高等学校合唱部（～歌の花束をあなたに～Vol.8《浜辺の歌（林古溪/詞 成田為三/曲）ほか》

【時間】各日とも13:30～14:10（1回公演） 【場所】角館町平福記念美術館
 【入場料】無料 ▶ピアノのメンテナンスとコンサート継続のため募金箱を設置しています。ご協力いただけましたら幸いです。▶館内の展示をご覧いただく場合は観覧料が必要です。▶駐車場は美術館向かい大駐車場（有料・1日500円）をご利用ください。
 【問合せ】Otoを楽しむ会～古きピアノに樺のアート・プロジェクト～
 ▶安藤 ☎090-2989-2918 ▶倉持 ☎090-5233-6127

イベント Events

八乙女 YOSAKOI 祭

県内外からよさこいチームが集い、熱く激しく大迫力のステージを繰り広げます。キラのある演舞と大旗の共演が見どころです。圧巻のパフォーマンスをお楽しみください！

【日時】4月22日田 12:15～16:45
 【場所】道の駅なかせん前 県道256号土川中仙道路特設会場
 【観覧料】無料
 【問合せ】八乙女 YOSAKOI 祭実行委員会 桜秀心舞 秋山勝紀 ☎090-2999-2787



表彰式に出席した皆さん。



各賞の表彰が行われました。

令和4年度第2回東北ブロックスポーツ少年団ミニバスケットボール交流大会

角館ミニバスケットボールクラブスポーツ少年団が敢闘賞（第3位）



健闘した角館ミニバスケットボールクラブスポーツ少年団の皆さん。

2月25日と26日、田沢湖スポーツセンターで「令和4年度第2回東北ブロックスポーツ少年団ミニバスケットボール交流大会」が開催され、角館ミニバスケットボールクラブスポーツ少年団が敢闘賞（3位）の成績を収めました。

大会では、準決勝で敗れはしたものの、3位決定戦で山形のチームに勝利し最後まで健闘しました。

相談 Consultation

仙北市社会福祉協議会 4月の心配ごと相談日

社会福祉協議会では、事前予約制で相談援助活動として心配ごと相談を行っています。相談日3日前まで予約のご連絡ください。

【日時・場所】▶12日田 13:00～15:00・田沢湖福祉医療センター ▶13日田 13:00～15:00・社会福祉協議会角館支所 ▶17日田 10:00～12:00・同西木支所 ▶19日田 13:00～15:00・田沢湖総合開発センター
 【申込・問合せ】仙北市社会福祉協議会
 ▶角館支所 ☎54-2493 ▶田沢湖支所 ☎43-1368 ▶西木支所 ☎48-2940

相談 Consultation

令和5年第4回 お薬相談会

今、服用している薬のこと、ご家族が服用している薬のことなどお薬の相談会を行います。お気軽にご相談ください。

【日時】4月25日田 15:00～16:30
 【場所・問合せ】クオール薬局田沢湖店 ☎43-9189

お知らせ Information

北部ごみ処理センター
ごみの処理・ペットの火葬
についてのお問い合わせ

4月1日より、北部ごみ処理センターへの、お電話でのお問い合わせが次の番号になります。

【電話】42-8177 【FAX】42-8178
【問合せ】大曲仙北広域市町村圏組合
環境事業課 ☎54-3305

お知らせ Information

ストップ踏切事故！

春の陽気で雪解けが進み、いよいよ農作業シーズンの始まりです。春の農繁期には、踏切を横断することが増えてきます。踏切事故の多くは、列車が通過する直前の横断や自動車などが停滞・エンスト・落輪することが原因で、市内においても発生しています。警報器や遮断機がある踏切でも、横断するときは、必ず一時停止し、安全確認を行い、踏切事故に遭わないよう注意してください。

▶列車はすぐに停止できないので、踏切の手前では**必ず一時停止**をして、目と目で列車が接近していないことを確認しましょう。▶警報機が鳴っているときや、遮断機が下りていたり、下り始めているときは、**絶対に踏切に侵入しないでください**。▶踏切を越えた先に自分の車が止められるスペースがない時は、**絶対に踏切に侵入しないでください**。
【問合せ】仙北まちづくり課 ☎43-3315

お知らせ Information

消防本部の「救急救助課」が「救急課」に変わります

5月1日(月)から「救急救助課」が「救急課」に変わります。救助に関するお問い合わせは「警防課」が担当します。救急に関するお問い合わせは今までどおり「救急課」までお願いします。

【問合せ】大曲仙北広域市町村圏組合消防本部
▶救急課(救急関係) ☎0187-63-0318
▶警防課(救助関係) ☎0187-63-0314

お知らせ Information

善意ありがとうございます

【仙北市社会福祉協議会へ寄付】

2月受付分 敬称略

- ◆藤峰成利(小館)
- ◆本庄護(上桧木内字大地田)
- ◆田中良子(生保内字上滝沢)
- ◆熊谷京子(生保内字武蔵野)

募集 Recruitment

地域密着型サービス
事業所を公募します

【公募するサービス】①定期巡回・随時対応型訪問介護看護 ②看護小規模多機能型居宅介護

※整備地域：大仙市、仙北市、美郷町全域
※整備期間は令和5年度

【応募要件】▶設置主体が法人であること(②は病床を有する診療所の開設者でも可)▶整備期間内に事業の開始が可能であること▶介護保険法第78条の2第4項各号に該当しないこと▶公募に係る説明会に参加すること

【公募に係る説明会】▶日時：4月28日 13:30～▶場所 / 大仙市役所仙北庁舎3階大会議室

【申込方法】「法人名、参加者名、電話番号、開設を希望する事業名、開設予定地、開設予定時期」を明記し、電子メールにより申し込み。電子メール送信後に届いたか、電話で確認をしてください。(参加は1法人につき2人まで)

【申込期限】4月21日 17:00

【申込・問合せ】大曲仙北広域市町村圏組合 介護保険事務所 指導監査班
☎0187-86-3913
E-mail j-kansa@oskaigonet.or.jp

募集 Recruitment

朗読学習会

声を出すことは身体能力を高めることにつながります。この機会に美しい日本語を話す学習をしてみませんか?ぜひ皆さまご参加ください。

【日時】4月～11月の第3木曜日
10:00～12:00または13:00～15:00

【場所】仙北市総合情報センター 2階 相談室

【講師】塩田睦子氏(元ABSアナウンサー・NPO日本朗読協会会員)

【対象】全8回の講習を継続して受講できる方

【定員】先着20人

【受講料】1回につき1,200円
【問合せ】富岡 ☎090-6222-4261

お知らせ Information

令和5年度慰霊巡拝

厚生労働省では、ご遺族を対象とした旧主要戦域などでの慰霊巡拝を実施しています。令和5年度は次の地域で実施予定ですので、参加を希望される場合は下記までお問い合わせください。なお、新型コロナウイルス感染症の感染状況および現地情勢などにより、実施を見合わせる場合があります。

【実施地域】カザフスタン、中国、インドネシア、ピスマーク諸島、北ボルネオ、インド、硫黄島、東部ニューギニア、フィリピン、マーシャル諸島

【問合せ】秋田県健康福祉部 福祉政策課 監査・援護班 ☎018-860-1318

お知らせ Information

春の火災予防運動が始まります! 「お出かけは マスク戸締り 火の用心」

4月2日から8日までの7日間、春の火災予防運動が実施されます。この運動は、火災の発生しやすい時季を迎えるにあたり、火災予防について考え、行動することで、火災の発生を防ぎ、高齢者を中心とする死者の発生を減少させるとともに火災による被害をなくすことを目的としています。

《住宅用火災警報器の設置訪問調査協力をお願い》

火災予防運動期間中に、消防職員がご自宅を訪問し、身分証を提示したうえで住宅用火災警報器の設置状況の調査を行います。

【調査予定地域】▶角館地区：小勝田、川原地域 ▶田沢湖地区：田沢、刺巻地域 ▶西木地区：上桧木内、桧木内、門屋地域

※なお、消防署の職員が住宅用火災警報器や消火器の販売をすることはありませんので、悪質な訪問販売などには十分注意してください。

【問合せ】▶角館消防署 ☎54-2302 ▶田沢湖分署 ☎43-1139 ▶西木分署 ☎48-2324

募集 Recruitment

やさしいヨガ教室

【期日】4月27日 10:20～10:25 ▶講師紹介 10:30～11:30

【場所】角館交流センター 第2研修室

【講師】草薙千里氏(全米ヨガアライアンスRY200保持)

【参加対象】成人女性の方 15人限定

【持ち物】ヨガマット(バスタオル可)、飲み物など

【申込期限】4月21日 14:00までに下記までお申し込みください。

【申込・問合せ】仙北市スポーツ協会 小玉 ☎42-8690

お知らせ Information

不動産管理に関する制度の改正・新法施行のお知らせ

4月1日から不動産の管理に関する制度が改正され、4月27日からは新しい法律がスタートします。

「放置されている空き地があり迷惑している」「利用されていない空き地を取得したい」などお考えの方は【所有者不明土地・建物管理制度(民法264条の2、264条の8関係)】の改正により手続きがしやすくなります。また「相続した不動産を放棄したい」などお考えの方は【相続等により取得した土地所有権の国庫への帰属に関する法律】が適用されます。

【問合せ】秋田県土地家屋調査士会 大曲支部 支部長 桂田仁平 ☎0187-88-8881

Information

相談 Consultation

行政に関する相談ごとは
行政相談委員に

行政相談委員は、総務大臣から委嘱を受け、国の仕事などについての苦情や意見・要望を受け付け、皆さんと関係行政機関との間に立って、その解決を図る「行政と住民のパイプ役」です。仙北市の行政相談委員は次の3人の方で、自宅で相談を受け付けているほか、定例相談所を開設しています。

【行政相談委員】▶羽川茂幸 ☎42-2385
田沢湖田沢字沼田102-1 ▶大案進 ☎53-2690
角館町七日町34 ▶新山敦晃 ☎47-2746
西木町西明寺字宮田18

【4月相談所開設日・場所】▶19日 田沢湖総合開発センター ▶20日 角館交流センター ▶28日 市役所桧木内出張所

【時間】13:00～15:00
【問合せ】仙北市総務課 ☎43-1111

相談 Consultation

無料法律相談

市では、法律問題でお困りの方が、お気軽に法律の専門家(=弁護士)に相談できるよう、秋田弁護士会のご協力をいただき、次のとおり無料法律相談を開催します。

【日時】4月26日 13:30～
【場所】角館交流センター 第2研修室
【相談員】久島憲晴弁護士

【相談内容】▶一般法律相談(法律問題全般のご相談) ▶サラ金・クレジットなど多重債務のご相談 ▶中小企業・個人事業に関するご相談 ▶高齢者・障がい者に関するご相談 ▶交通事故に関するご相談 ▶子どもに関するご相談

【申込方法】総務課総務係に電話で予約してください。

【予約受付時間】平日 9:00～17:00
【相談時間等】1日先着4人。1人30分以内。(①13:30～14:00 ②14:05～14:35 ③14:40～15:10 ④15:15～15:45)

【その他】相談がスムーズに進むよう、あらかじめ話の内容をまとめてきてください。相談に必要と思われる資料がありましたらお持ちください。

【問合せ】仙北市総務課 ☎43-1111

介護保険事務所から

65歳以上の方で介護保険料が特別徴収(年金から差し引き)されている皆さんへ

4月・6月に特別徴収(年金から差し引き)される金額は、令和5年2月と同額です。

介護保険料は、6月に決定される住民税の課税状況などによって、7月にその年度に納める金額(確定保険料)が決まりますので、8月・10月・12月・2月の金額は7月の通知書でお知らせします。

確定保険料での徴収ができない4月・6月は、令和5年2月の保険料額と同じ金額での徴収となります。

なお、4月から初めて特別徴収が開始される方には通知書をお送りしていますが、昨年度から引き続き特別徴収されている方にはお送りしていませんので、ご了承願います。



4月	6月	8月(※)	10月	12月	2月
12,000円	12,000円	16,000円	14,000円	13,000円	13,000円
令和5年2月の保険料額と同額です。		7月の通知書によりお知らせいたします。			

※4月から8月までの間で保険料年額(上記例では80,000円です)のおよそ半分の額となるよう、8月分で調整させていただきます。また、10月分では1,000円未満の端数が調整されます。なお、上記金額はあくまでも一例です。

【問合せ】
▶大曲仙北広域市町村圏組合 介護保険事務所 保険給付班 ☎0187-86-3911
▶仙北市長寿支援課(角館庁舎) ☎43-2281 ▶仙北市包括支援センター(角館庁舎) ☎43-2283

4/1	土	●とことこタイム (田沢湖図書館 9:00~12:00) P19 ●高井有一展 (新潮社記念文学館) P19 5月18日まで
2	日	●休日歯科 小西歯科医院 (美郷町六郷・☎0187-84-1118)
3	月	
4	火	
5	水	●えがおサロン (田沢湖健康増進センター 13:00~16:00) P23
6	木	●こころの相談 (角館庁舎 10:00~、11:00~、13:30~、14:30~) P23
7	金	
8	土	●とことこタイム (田沢湖図書館 9:00~12:00) P19 ●おはなしかいうさぎのみみ (学習資料館 10:00~) P19
9	日	●秋田県議会議員一般選挙 (詳しい時間、場所は広報3月16日号12ページをご覧ください) 3/16-P12 ●休日歯科 山本歯科医院 (角館町・☎53-2058)
10	月	●刺巻水ばしりょう祭り P3 5月1日まで ●こころの相談 (角館庁舎 10:00~、11:00~) P23
11	火	
12	水	●かだれ (田沢湖健康増進センター 10:00~15:00) P23 ●仙北市社会福祉協議会心配ごと相談日 (田沢湖福祉医療センター 13:00~15:00) P31
13	木	●すくすく成長記録 Day (さくらっこ 10:00~11:00) P20 ●仙北市社会福祉協議会心配ごと相談日 (仙北市社会福祉協議会 角館支所 13:00~15:00) P31
14	金	
15	土	●かたくり群生の郷 P3 30日まで ●とことこタイム (田沢湖図書館 9:00~12:00) P19
16	日	●春の一齐クリーンアップ (各地区、町内など 6:00~) P14 ●没後90年 平福百穂展 (角館町平福記念美術館 9:00~17:00 ※入館は16:30まで) P31 6月25日まで ●休日歯科 高橋歯科医院 (大仙市角間川町・☎0187-65-2238) ●こころの相談 (角館庁舎 10:00~、11:00~、13:30~、14:30~) P23
17	月	●仙北市社会福祉協議会心配ごと相談日 (仙北市社会福祉協議会 西木支所 10:00~12:00) P31

休日歯科：休日歯科当番医 (診療時間：9:00~12:00)

2-3 あきた花紀行	8-10 令和5年度主要事業	18 学び・ふれあい・心豊かに	20 子育てインフォメーション
4-5 令和5年度施政方針	11 組織再編	生涯学習	24-27 人事異動
6-7 令和5年度当初予算	12-17 市役所からのお知らせ	19 図書館情報局	28-30 旬な情報チャンネル

18	火	●若者の居場所 (角館交流センター 14:00~16:00) P23
19	水	●こころの相談 (田沢湖健康増進センター 13:30~、14:30~) P23 ●えくぼの会 (角館交流センター 10:00~14:00) P23 ●仙北市社会福祉協議会心配ごと相談日 (田沢湖総合開発センター 13:00~15:00) P31 ●行政相談所開設日 (田沢湖総合開発センター 13:00~15:00) P32
20	木	●角館の桜まつり P3 5月5日まで ●行政相談所開設日 (角館交流センター 13:00~15:00) P32
21	金	●わくわく広場 (さくらっこ 10:30~11:30) P20 ●笑いの会 (健康管理センター 9:40~11:30頃) P23
22	土	●とことこタイム (田沢湖図書館 9:00~12:00) P19 ●奇跡のピアノコンサート (角館町平福記念美術館 13:30~14:10) P31
23	日	●奇跡のピアノコンサート (角館町平福記念美術館 13:30~14:10) P31 ●休日歯科 嶋村歯科クリニック (大仙市大曲中通町・☎0187-62-0410)
24	月	●こころの相談 (角館庁舎 13:30~、14:30~) P23
25	火	●お薬相談会 (フオール薬局田沢湖店 15:00~16:30) P31
26	水	●かだれ (田沢湖健康増進センター 10:00~15:00) P23 ●奇跡のピアノコンサート (角館町平福記念美術館 13:30~14:10) P31 ●無料法律相談 (角館交流センター第2研修室 13:30~) P32
27	木	●やさしいヨガ教室 (角館交流センター第2研修室 10:00~) P32
28	金	●あつまれ!0歳児!! (さくらっこ 10:30~11:30、13:30~14:30) P20 ●行政相談所開設日 (市役所松木内出張所 13:00~15:00) P32
29	土	●奇跡のピアノコンサート (角館町平福記念美術館 13:30~14:10) P31
30	日	●奇跡のピアノコンサート (角館町平福記念美術館 13:30~14:10) P31 ●休日歯科 船木歯科医院 (大仙市大曲中通町・☎0187-63-0027)
5/1	月	

おたんじょうおめでとう …氏名 (保護者・住所)

伊藤月希 (佳彦・上新町) 中村一誠 (翔・小勝田下村)
中村一葉 (翔・小勝田下村)

おくやみもうしあげます …氏名 (年齢・住所)

吉江忠雄 (97歳・田沢字打野)	齋藤次代 (95歳・岡崎字大屋敷)
八柏烈 (88歳・田沢字寺下)	大石典子 (94歳・梅沢字大石野)
柴田トシ (98歳・生保内字下高野)	大森享子 (95歳・卒田字上清水)
押切帝市 (73歳・生保内字造道)	菅原トラノ (82歳・卒田字早稲田)
伊藤幸雄 (73歳・生保内字堂ノ前)	大村ナカ (98歳・水ノ目沢)
地主香代子 (56歳・生保内字上滝沢)	佐々木幸美 (79歳・岩瀬下夕野)
中島美知子 (92歳・生保内字上滝沢)	小林邦子 (90歳・山谷川崎高屋)
伊藤長美 (65歳・生保内字武蔵野)	藤田鉄夫 (78歳・小勝田小倉前)
福田亮一 (66歳・生保内字武蔵野)	佐藤強 (67歳・小勝田中川原)
難波サワエ (96歳・生保内字源左エ門野)	千葉倬 (85歳・西長野野田)
田口宏 (86歳・生保内字浮世坂)	茂木淳子 (86歳・西長野桂洲)
田口園治 (80歳・生保内字野村)	佐藤シゲ (93歳・雲然下町屋)
草薨龍佐己 (89歳・生保内字上堂田)	鈴木耕治 (86歳・下延大瀬蔵野)
藤村直美 (79歳・岡崎字大屋敷)	本庄尚子 (75歳・上松木内字大地田)

戸籍の窓口から

—2月届出分・敬称略—

人の動き ()内は前月比 (令和5年3月1日現在)

人口	23,979人	田沢湖 8,953人	角館 11,096人	西木 3,930人
男	11,133人	(-33)		
女	12,846人	(-33)		
世帯数	10,381世帯	(-17)		

出生	死亡	転入	転出
5人	38人	11人	44人

information おもてなしせんぼく耳より情報

※表記の価格はすべて税込価格です。

ク リオン 西木町門屋字屋敷田 83-2 ☎47-2010 6:00~21:00

お花見や行楽に(^)/ お花見や行楽にお弁当やオードブルなどのテイクアウトはいかがですか?詳細はフロントまでお問い合わせください。

レストラン「かたくり」 4月22日(出)~5月7日(日)の営業時間変更のお知らせ
営業時間 11:00~21:00 (ラストオーダー 20:30) までフルオープンとなります。ぜひお立ち寄りください。
そのほか、ゴールデンウィーク期間の各施設の営業時間などについては、ホームページまたはフロントまでお問い合わせください。

「温泉プール」好評営業中! 体力作り、運動不足解消やリフレッシュにぜひご利用ください。
▶営業時間 平日 13:30~20:00 / 土日祝日 10:00~12:00、13:30~17:00
▶利用料金 大人 400円 / 小・中学生 200円
▶プール入浴セット 大人 700円 / 中学生 600円 / 小学生 350円
※仙北市在住の75歳以上の方は、プール利用料が無料となります。身分証明書をご持参ください。
※ゴールデンウィーク期間中は、営業時間が変更となります。

4月メンテナンス休館日 休館日はありません。

花 葉館 角館町西長野古米沢 30-19 ☎55-5888

▶感謝宿泊プラン 4月14日(金)まで
1泊2食付き 2名様より 8,800円 / 3名様より 7,800円
1泊3食はチェックアウト 13:00 (昼食種類つき) 休前日料金 1,000円追加
▶全国旅行支援 は4月も継続して利用いただけます

ハートハーブ 田沢湖田沢字湯前 78 ☎43-2424 平日 10:00~16:00 / 土日祝 9:00~17:00

▶4月下旬のオープン予定です
土・日・祝日は営業しています。詳しくは、ホームページまたは電話でお問い合わせください。

東 風の湯 田沢湖生保内字武蔵野 111-8 ☎43-2133 7:00~21:00 (受付終了 20:00)

▶仙北市民憩いの日 今月は26日(水)
仙北市民入浴無料! ※仙北市民と確認できるものを持参ください。

▶4月の定休日のお知らせ
12日(水)、27日(水)は定休日のため休館します。

西 宮家 角館町田町上丁 11-1 ☎52-2438 10:00~17:00

▶4月1日から谷藤さんのがっこ販売が始まります
▶ペーパークラフト展 4月20日(水)~24日(日) 10:00~16:00 米蔵2階

広報担当者のつぶやき

SG このたびの人事異動で広報係を離れることになりました。配属なりたての頃、右も左もわからず深夜まで編集作業をしていた6年前がとても懐かしく感じます。次号からは新体制。月1回・白黒の発行となりますが、引き続き広報せんぼくをよろしく願います。

TS この春は、野球日本代表侍ジャパンの活躍が大きく報道され、我が家でも話題になりました。侍ジャパンに選ばれた選手と監督との信頼関係の話題になると「さすがだよな」の次に出る言葉はありません。選手と監督、選手間の信頼関係に感動した春となりました。

春のタイヤ&ホイールフェア開催中!!



ホイール多数展示中!!



クルマの 骨盤矯正



タイヤをより長持ちに!アライメント調整

タイヤを適性寿命までしっかり使い切れるから
買い替えサイクルが伸びてとっても経済的!

調整すると
燃費や乗り心地も向上!!

※料金は車種により異なりますので
お気軽にお問い合わせください。



詳しくはスタッフまで!!

ミスタータイヤマン角館店



仙北市角館町雲然荒屋敷7-1

TEL: 0187-54-2320

【営業時間】9:00~18:00

JUAVAC ドローン エキスパート アカデミー

秋田県南校

フライト基本コース

空中散布コース

測量初級コース

非破壊初級コース

減災士コース

受講者募集中!!



県南のドローンスクールで
国内メーカー販売台数
No.1の飛助を販売中です!

希望小売価格

840,000円~

(税込:924,000円~) ※別途備品代除く

農林水産航空協会認定取得製造メーカー
創業10年以上の技術開発の集積でどこよりも使いやすい

農業用・林業用ドローン

X

国内メーカー累計販売台数 **No.1**

※2021年1月~2022年10月の期間、国内農業用ドローン市場累計販売台数における網羅的な調査(ESP総研調べ)

スクール場所: 仙北市中川コミュニティセンター 2階PCルーム

お問い合わせ・ご相談: 株式会社 瀧神巧業 ドローン事業 担当/高橋

電話番号: **0187-54-2711**

e-mail: drone@takigami.jp

webサイトはこちら →



「広報せんぼく」に広告を
掲載しませんか?

掲載広告に関する
お問合せは

総合広告代理店
株式会社

販促

大仙市大曲福見町7-67-16

仙北市公式ウェブサイトのバナー広告も受け付けております。

TEL 0187-63-0654 FAX 0187-63-2360