

せんぼく

SEMBOKU

2022
6-16
広報せんぼく
No.348

全国初！ 砂防ダムでボルダリング！

5月21日、たざわ湖スキー場水沢ゲレンデ中腹の水沢リフト脇に整備を進めている「水沢第2砂防堰堤」の壁面を活用したボルダリングウォールがオープンしました。
(関連記事 22 ページ)

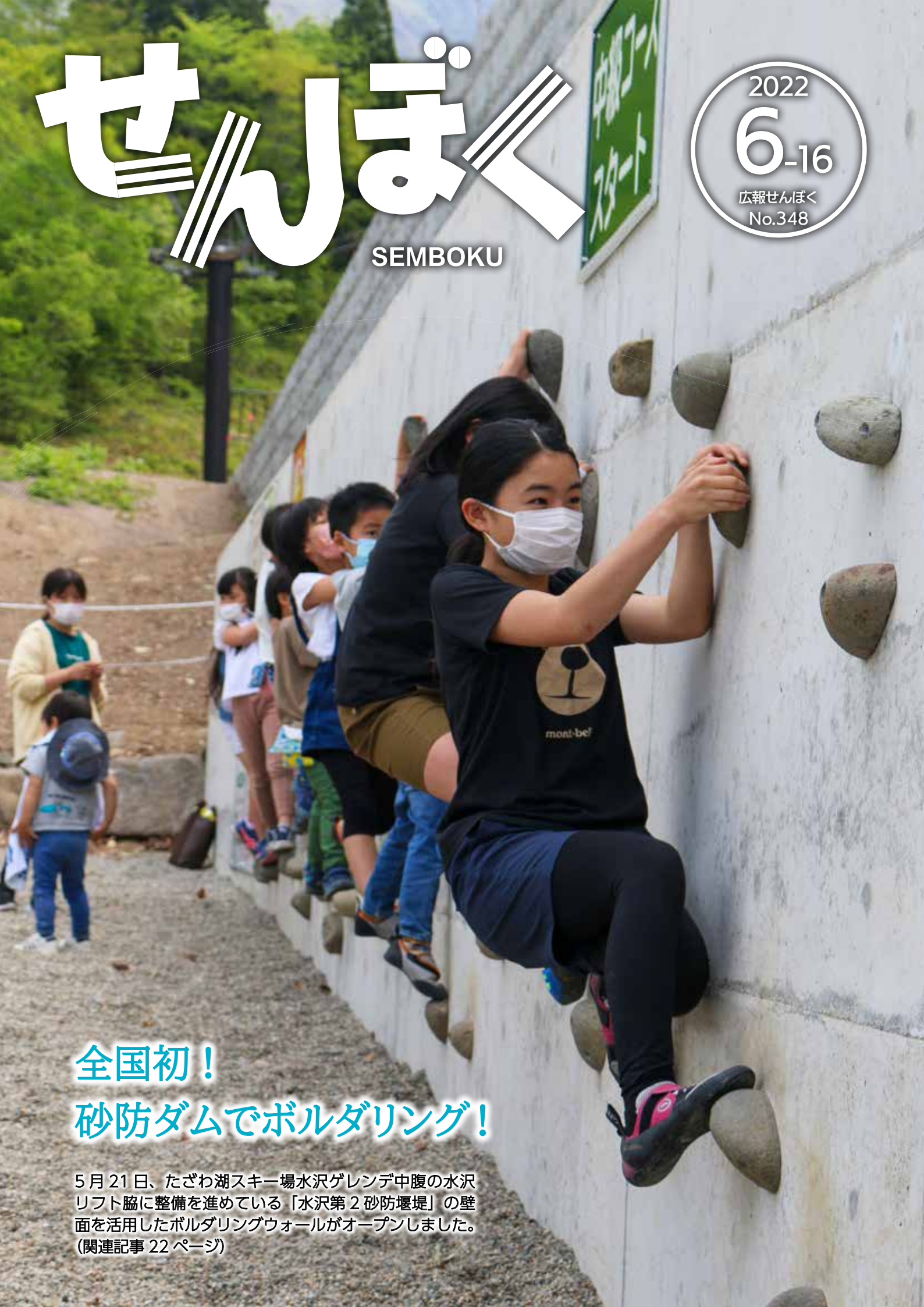

4回目ワクチン接種の日程が 決まりました

4回目の追加接種の対象者は、3回目接種の完了から5か月以上が経過した60歳以上の方および18歳以上60歳未満の方のうち、基礎疾患を有する方や重症化リスクが高いと医師が認める方とされています。

満60歳以上の方で、3回目の接種を終えた方には、6月下旬から接種日順に接種券を郵送しますので接種を希望される方は、コールセンターもしくはラインで予約されるようお願いいたします。

18歳以上60歳未満の方で、基礎疾患のある方などについては申請書により接種券を交付することになりますので、6月20日以降にワクチン接種推進室までご連絡ください。

基礎疾患に該当する病気や身体の状態については、右に記載のとおりです。また、原則として現在通院もしくは入院されている方が対象となりますので、ご注意ください。ご心配な方は、かかりつけ医の先生にご相談されることをおすすめします。

4回目の接種日程は、2ページに記載のとおりです。

接種日程の追加について

※予約は電話予約のみとなりますので、コールセンターまでお願いします。

1・2回目未接種の方(12歳以上)※定員7人

- ▶ 1回目 / 7月6日(水) 15:30 ~
- ▶ 2回目 / 7月27日(水) 15:30 ~

場所 神代診療所(田沢湖福祉医療センター)

3回目追加接種(2回目接種から5か月以上経過した方)

- ▶ 7月10日(日) 10:00 ~
 - ▶ 7月23日(土) 14:00 ~
- 場所 角館交流センター

※両日とも、3回目接種から5か月以上経過した満60歳以上の方も予約できます。なお、予約は4回目接種券がお手元に届いてから受け付けます。

基礎疾患を有する方

1. 以下の病気や状態の方で、通院・入院している方

いる方

- ▶ 慢性の呼吸器の病気
- ▶ 慢性の心臓病(高血圧を含む)
- ▶ 慢性の腎臓病
- ▶ 慢性の肝臓病(肝硬変など)
- ▶ インスリンや飲み薬で治療中の糖尿病またはほかの病気を併発している糖尿病
- ▶ 血液の病気(ただし、鉄欠乏性貧血を除く)
- ▶ 免疫の機能が低下する病気(治療や緩和ケアを受けている悪性腫瘍を含む)
- ▶ ステロイドなど、免疫の機能を低下させる治療を受けている
- ▶ 免疫の異常に伴う神経疾患や神経筋疾患
- ▶ 神経疾患や神経筋疾患が原因で身体の機能が衰えた状態(呼吸障がいなど)
- ▶ 染色体異常
- ▶ 重症心身障がい(重度の肢体不自由と重度の知的障がいとが重複した状態)
- ▶ 睡眠時無呼吸症候群
- ▶ 重い精神疾患(精神疾患の治療のため入院している精神障害者保健福祉手帳を所持している※、または自立支援医療(精神通院医療)で「重度かつ継続」に該当する場合)や知的障がい(療育手帳を所持している※場合)

※重い精神障がいを有する方として精神障害者保健福祉手帳を所持している方および知的障がいを有する方として療育手帳を所持している方については、通院または入院をしていない場合も基礎疾患を有する方に該当します。

2. 基準(BMI 30以上)を満たす肥満の方

基礎疾患を有する方の詳細は、厚生労働省のホームページ、「追加接種(4回目接種)についてのお知らせ」をご覧ください。



https://www.mhlw.go.jp/stf/seisakunitsuite/bunya/vaccine_fourth-dose.html

4回目のワクチン接種日程表

※接種当日は、予約時間までお越しください。時間を過ぎますと自動的にキャンセルとなります。その場合、改めて予約してください。

- 会場
- ▶ 田沢湖・・・田沢湖健康増進センター(市立田沢湖病院となり)
 - ▶ 角館・・・角館交流センター
 - ▶ 西木・・・西木コミュニティセンター(西木温泉ふれあいプラザクリオンとなり)

期日	時間	会場	予約人数	期日	時間	会場	予約人数
7月21日(日) (ファイザー)	16:00	田沢湖	60人	9月7日(日) (ファイザー)	14:00/15:00/16:00	西木	198人
7月28日(日) (ファイザー)	16:00	田沢湖	60人	9月8日(日) (ファイザー)	16:00	田沢湖	60人
8月4日(日) (モデルナ)	16:00	田沢湖	60人	9月10日(日) (未定)	14:00/15:00/16:00	田沢湖	180人
8月10日(日) (モデルナ)	14:00/15:00/16:00	西木	198人	9月11日(日) (未定)	10:00 ~ 17:00	角館	450人
8月17日(日) (ファイザー)	14:00/15:00/16:00	西木	198人	9月12日(日) (未定)	14:00/15:00	角館	198人
8月18日(日) (ファイザー)	16:00	田沢湖	60人	9月13日(日) (未定)	14:00/15:00	角館	198人
8月20日(日) (モデルナ)	14:00/15:00/16:00	西木	198人	9月14日(日) (未定)	14:00/15:00/16:00	西木	198人
8月21日(日) (ファイザー)	10:00 ~ 17:00	西木	300人	9月15日(日) (未定)	16:00	田沢湖	60人
8月23日(日) (ファイザー)	16:00	田沢湖	60人	9月17日(日) (未定)	14:00/15:00/16:00	角館	300人
8月24日(日) (ファイザー)	14:00/15:00/16:00	西木	198人	9月18日(日) (未定)	10:00 ~ 17:00	角館	450人
8月25日(日) (ファイザー)	16:00	田沢湖	60人	9月19日(日) (未定)	10:00 ~ 17:00	角館	450人
8月27日(日) (モデルナ)	14:00/15:00/16:00	西木	198人	9月20日(日) (未定)	14:00/15:00	角館	198人
8月28日(日) (ファイザー)	10:00 ~ 17:00	田沢湖	300人	9月21日(日) (未定)	14:00/15:00/16:00	西木	198人
8月29日(日) (ファイザー)	14:00/15:00	角館	198人	9月22日(日) (未定)	16:00	田沢湖	60人
8月30日(日) (ファイザー)	14:00/15:00	角館	198人	9月23日(日) (未定)	10:00 ~ 17:00	西木	300人
8月31日(日) (ファイザー)	14:00/15:00/16:00	西木	198人	9月24日(日) (未定)	14:00/15:00/16:00	西木	180人
9月1日(日) (ファイザー)	16:00	田沢湖	60人	9月25日(日) (未定)	10:00 ~ 17:00	田沢湖	300人
9月3日(日) (モデルナ)	14:00/15:00/16:00	角館	300人	9月26日(日) (未定)	14:00/15:00	角館	198人
9月4日(日) (ファイザー)	10:00 ~ 17:00	角館	450人	9月27日(日) (未定)	14:00/15:00	角館	198人
9月5日(日) (ファイザー)	14:00/15:00	角館	198人	9月28日(日) (未定)	14:00/15:00/16:00	西木	198人
9月6日(日) (ファイザー)	14:00/15:00	角館	198人	9月29日(日) (未定)	16:00	田沢湖	60人

予約の方法について 電話予約かLINEによる予約の二通りです!

電話予約とLINE予約を二重にした場合は、LINE予約が優先されますので、あらかじめご了承ください。

電話

仙北市新型コロナウイルスワクチン接種
コールセンターへお電話ください。

☎ 0570-038899
(土・日曜日、祝日を除く 9:00 ~ 17:00)

LINE

右記の二次元コードか
LINE IDより仙北市公式
LINEアカウントを友達登録。
LINE内のワクチン接種
予約を選択し、案内のと
おり必要事項を入力。



LINE ID ▶▶
@city.semboku

令和5年度採用

仙北市病院事業職員を募集します

【問合せ】市立角館総合病院 総務管理課 ☎(54)21111

市立角館総合病院

- 募集職種・採用予定人数・受験資格
診療放射線技師 若干名
- ▼ 平成5年4月2日以降に生まれ
た方で、現に診療放射線技師免許
を有する方、または令和4年度中
に実施する国家試験で診療放射
線技師免許取得見込みの方
- 臨床検査技師 若干名
- ▼ 昭和63年4月2日以降に生まれ
た方で、現に臨床検査技師免許を
有する方、または令和4年度中に
実施する国家試験で臨床検査技
師免許取得見込みの方
- 看護師 若干名

会計年度任用職員を募集します

- 【問合せ】保健課(角館庁舎) ☎(43)22552
- 業務内容/住民健(検)診に係る
事務補助
- 募集人数/2人
- 雇用期間/8月1日～9月25日
(27日間)
- ※ 休日の勤務もあります。

- 試験内容/医療従事者として必
要な基礎知識に関する試験(専門
基礎科目試験)▼ 作文試験 ▼ 面接
試験
- 受付期間/7月22日(金)まで
- ※ 土・日曜日、祝日を除く。8時30分
から17時まで。郵送の場合は7月22日(金)
必着に限りません。
- 試験日/7月30日(日)
- 欠格事項/次の事項に該当する方
は受験できません。
- ▼ 日本国籍を有しない方
- ▼ 地方公務員法第16条の規定によ
り地方公務員となることができ
ない方
- 詳細事項/要綱などの詳細は市
立角館総合病院のホームページ
(<https://kakunodate-hp.com/>)
をご覧ください。

- 申込方法/ハローワークからの紹
介状と履歴書を7月1日(金)17時ま
で、保健課(角館庁舎内)へ持参
してください(郵送可)。
- 選考方法/面接
- ※ 面接日は後日お知らせします。

市有財産を公売します

【問合せ】管財課(田沢湖庁舎) ☎(43)11114

- 次の物件について、条件付き一般競争入札による公売を行います。
- 公売物件/
 - ▼ ニッサン キャブオーバー(KKKB JW41)・平成12年車(マイクローバ ス)：1台
 - ▼ トヨタ ノア(TA-AZR65G)・平成15年車(ステーションワゴン)：1台
 - ▼ トヨタ カローラ(CBA1NZE 124)・平成17年車(箱型)：1台
 - 最低売却価格/非公開
 - 物件の公開日時および場所/
 - ▼ 6月15日(水)～24日(金) 8時30分から17時・田沢湖庁舎車庫
 - ※ 事前にお問い合わせください。
 - 入札方法/紙入札方式
 - 落札方法/最低販売価格(予定価格)以上の金額で、最高価格を入札した方と売買契約を締結します。※ 最高価格同額入札者が2人以上の場合
は、くじ引きで落札者を決定します。
 - 入札参加資格/
 - ▼ 個人：仙北市に住民基本台帳登録されている方。
 - ▼ 法人：仙北市の入札参加資格者名簿に登録されている法人。
 - 入札申込方法/6月15日(水)～24日(金)(土・日曜日・祝日は除く)の期間で、管財課(田沢湖庁舎2階)へ8時30分から17時まで、必要書類を提出してください(郵送不可)。
 - 入札日時および場所/
 - ▼ 6月27日(月) 10時 田沢湖庁舎3階第1会議室
 - ※ 入札開始10分前まで受付してください。遅れた場合は辞退とみなします。
 - ※ 入札当日は、内容説明を行いませんので、不明な点はあらかじめお問い合わせください。
 - 契約締結および代金の納入/落札者は、落札後に契約締結し、契約締結後7日以内に売却代金の全額を納入していただきます。



ニッサンキャブオーバー



トヨタノア



トヨタカローラ

令和4年度

仙北市職員(樹木医補)採用試験のお知らせ

【問合せ】総務課 職員係(田沢湖庁舎) ☎(43)11131

- 試験区分/採用予定人数・受験資格
樹木医補 1人
- ▼ 昭和63年4月2日以降に生まれ
た方で、(一財)日本緑化センター
が認定する樹木医補の資格を有
する方、または令和5年4月期の
申請により資格取得見込みの方
- 第1次試験/
 - ▼ 日時/7月31日(日) 9時～試験受付
場所/仙北市役所田沢湖庁舎
(仙北市田沢湖生保内字宮ノ後30
番地)
 - ▼ 内容/大学卒業程度の教養試験
 - 第2次試験/第1次試験合格者に
通知します。
 - 申込用紙の請求/申込用紙・受験
案内は、田沢湖庁舎は総務課、角
館庁舎・西木庁舎は市民センター
で交付しています。郵便請求の場
合は、封筒の表に「職員(樹木医補)
採用試験申込用紙請求」と朱書き
し、あて先を明記して140円切
手を貼った返信用封筒(角型2号
サイズ)を必ず同封して、総務課
職員係へ郵送してください。
 - 申込手続き/申込書と自己紹介書
には所要事項を全て記入し、申

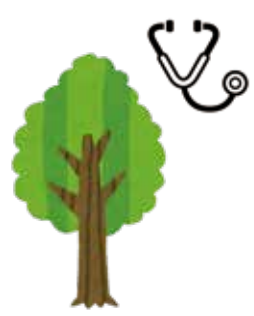

令和4年度随時採用

【問合せ】市立田沢湖病院 総務管理課 ☎(43)11131

- 市立田沢湖病院
 - 募集職種・採用予定人数・受験資格
看護師 若干名
 - ▼ 昭和42年4月2日以降に生まれ
た方で、看護師免許を有する方
 - 試験内容/▼ 作文試験 ▼ 面接試験
 - 受付期間/令和5年3月31日(金)ま
で
 - ※ 土・日曜日、祝日を除く。8時30分
から17時15分まで。郵送の場合は3月31
日(金)必着に限りません。定員になり次第
締切の場があります。
 - 試験日/日程調整のうえ随時
- 場所/田沢湖健康増進センター
(田沢湖病院併設)
- 欠格事項/次の事項に該当する方
は受験できません。
- ▼ 日本国籍を有しない方
- ▼ 地方公務員法第16条の規定によ
り地方公務員となることができ
ない方
- 詳細事項/詳細は市立田沢湖病
院のホームページ(<https://www.hanaor.jp/~hos/>)をご覧ください。

市道火除西線通行規制のお知らせ

【問合せ】文化財保護室(角館庁舎) ☎(43)3384

火除け地試掘調査のため、市道火除西線で、次のとおり「終日通行規制」を行いますので、皆さまのご協力をお願いします。

- 規制場所/角館町東勝菜丁地内(旧仙北市役所東勝菜丁庁舎跡地付近)
- 規制内容/仮設道路による対面通行(鉄板・バリケードなどを使用)※ 通行止めではありません。
- 規制期間/6月中旬頃～8月中旬頃までの終日を予定

● 規制場所位置図

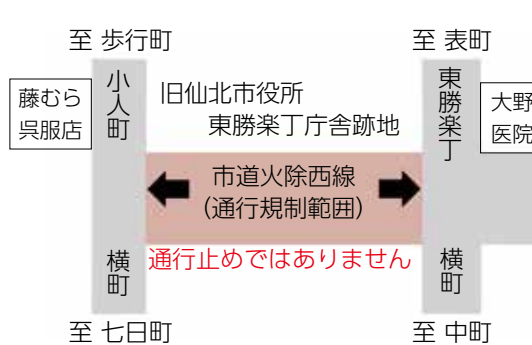

国民健康保険税の特別徴収（年金天引き）について

【問合せ】 総務課 市民税係（田沢湖庁舎） ☎（43）11117



国民健康保険税を年金天引きで納めていただくことを「特別徴収」といいます。

年金を受給される方の国民健康保険税は、地方税法の定めるところにより、原則受給されている年金から天引き（特別徴収）されます。

従来、口座振替や納付書で納付されていた場合でも、特別徴収が優先されますが、納付方法変更申出書を提出することにより口座振替による納付へ変更ができます。なお、納付書による納付への変更はできません。

● 特別徴収に該当する条件／次の条件すべてに当てはまる場合です。

- ① 国民健康保険加入者全員が65～74歳の世帯
- ② 国民健康保険加入中の世帯主が今年度に75歳に到達しない世帯
- ③ 世帯主の年金額が年額18万円以上の方（ただし、年金は担保に供していないものに限ります）
- ④ 介護保険料の年金支払額と国民健康保険税の合計が当該月に支払われる特別徴収の対象となる年金額の2分の1を超えない方

● 納める時期および算定方法

仮徴収			本徴収		
4月	6月	8月	10月	12月	2月
前年所得が確定するまでは、 仮算定された国民健康保険税額を納めます。			前年所得が確定した後は、 本算定された国民健康保険税額を納めます。		
新規で特別徴収に該当する場合 前年度税額をもとに仮算定します。 1回分＝前年度年税額×1/6			新規で特別徴収に該当する場合 7月、8月、9月は普通徴収となり、残りが特別徴収となります。		
継続して特別徴収に該当する場合 前年度2月の特別徴収額と同額が1回分となります。			継続して特別徴収に該当する場合 年税額から仮徴収税額を差し引き、残りを3回に分けます。		

新たに国民健康保険税が年金から天引きされる場合、7月、8月、9月は、納付書により納付する方法（普通徴収）で国民健康保険税を納めていただき、10月以降は、10月、12月、2月に支給される年金から天引きされることとなります。

前年度から継続して年金から天引きされる場合など、4月、6月、8月に国民健康保険税が年金から天引きされたときは、今年度の国民健康保険税の算出額から、4月、6月、8月に年金天引きされた額を差し引いた額が、10月、12月、2月に支給される年金からの天引き額となります。

Q&A 国民健康保険税に関する

Q 10月から就職し社会保険に加入したので、10月納期分の国民健康保険税は納めなくていいですか。

A 国民健康保険税は1年分を8期に分けて納付していただくため、各月納期分の税額がその月の加入分ということではありません。国民健康保険を脱退したときは、加入月数に応じて精算しますので、10月から社会保険に加入した場合、国民健康保険税は4月から9月までの6か月分になりますが、7月から納付のため10月に精算分の納付が必要な場合があります。

Q 10月で65歳になりますが、国民健康保険税は下がりますか。

A 年度途中で65歳になられる方は、65歳になる前月までの介護保険分を7月の税額決定時から8期に分けて計算しています。10月に65歳になる場合、介護保険分は、はじめから4月から9月の6か月で計算していますので、65歳になられた後に税額が下がることはありません。

Q 今年75歳になりますが、国民健康保険税はどのように計算されていますか。

A 年度内に75歳の誕生日を迎えられる方は、当初7月に送付される納税通知書で、あらかじめ誕生日の前月分までの加入期間で計算され、8期で均等配分されるようになっていきます。年齢到達後は後期高齢者医療保険へ移行となりますので、原則誕生日の翌月に後期高齢者医療保険料の納付書が送付されます。こうした期割の関係上、納付の期間が国民健康保険税と後期高齢者医療保険料と重なることがありますのでご了承ください。

Q 年金からの天引きではなく、納付書で納付したいのですができますか。

A 本人が納付方法を選択することはできません。地方税法により原則として65歳以上の公的年金を受給しているすべての納税義務者の方は年金天引きの対象となっています。ただし口座振替により納付することはできます。口座振替を希望される場合は、金融機関への口座振替依頼および市役所窓口へ納付方法の変更申出書の提出が必要です。

Q 毎年収入が変わらないのに、なぜ納付書での納付になったり、年金天引きになったりするのですか。

A 税率の改正や収入の違いで毎年税額が変わります。年金天引きの要件の一つに「介護保険料と国民健康保険税を合わせた額が年金支給額の2分の1を超えないこと」とありますが、昨年度は要件を満たしていても税額の違いや、年金支給額の違いで切り替わる場合があります。また75歳に到達する年度は納付書での納付（普通徴収）となります。

Q 同一年度内に年金天引き分と納付書での納付分と両方あるのですが。

A 特別徴収に該当する要件を満たすと年金からの天引きが始まります。新たに仮徴収が始まる方は前年の税額をもとに仮徴収額を算定するためその分は天引きとなり、改めて本年度の税額を計算したところ年金天引きの要件を満たさなくなる場合があります。そうした場合、4月、6月、8月は年金天引き、10月の本徴収からは納付書での納付となります。

身体障がい者巡回相談

（肢体）を実施します

【問合せ】 社会福祉課 障がい福祉係（角館庁舎） ☎（43）22888



秋田県福祉相談センターによる巡回相談（肢体）を次により実施しますのでお知らせします。

- 期日／1回目：7月8日（金）
- 2回目：10月14日（金）
- 時間／受付：9時30分～11時30分
- 診察：10時～12時
- 場所／大仙市立大曲中央公民館（大仙市大曲日の出町2丁目6-60）
- 対象地区／仙北市、大仙市、美郷町
- 実施内容／身体障害者手帳の相談・補装具の医学的判定および医療相談
- 補装具の申請手続きをする場合は、身体障害者手帳・個人番号カードまたは通知カード（本人確認書類として運転免許証などが必要）をご持参ください。
- ※新型コロナウイルス感染症拡大防止のため、相談日の前2週間は県外との往来を控えてください。次の症状（高熱、風邪症状、強いだるさ・倦怠感、息苦しさ・呼吸困難）がある場合は、来場の自粛をお願いします。体調面に不安がある方は、後日個別に相談します。



就学や教育に関する

相談会を行います



【問合せ】 北浦教育文化研究所（西木庁舎） ☎（43）33387

子どもの発達や気になる行動への対応、就学に関する相談などについて、保護者を対象に教育相談を行います。詳しくは、学校から配付される案内をご覧ください。

- 期日／《前期》7月20日（水）
- 《後期》8月31日（水）
- 時間／10時～15時
- 場所／市役所西木庁舎2階会議室
- 相談申込／北浦教育文化研究所に電話でお申し込みください。前期は7月4日（月）正午、後期は8月16日（火）正午までに連絡をお願いします。また、保育園・こども園・小学校・中学校から「教育相談票」を受け取り、必要事項を記入して、当日会場に持参してください。

※例年、「できる限りお子さんと一緒に参加していただきたい」と案内をしていましたが、新型コロナウイルス感染症対策の一環として、昨年に引き続き保護者の方のみとの相談とさせていただきます。お子さんの来場はご遠慮ください。

※相談会当日、発熱や倦怠感などの症状がある場合は、北浦教育文化研究所まで連絡してください。



児童手当受給者の方へ 10月支給分から制度が一部変更になります

【問合せ】子育て推進課 家庭支援係（角館庁舎） ☎（43）2280

10月支給分から児童手当制度が一部変更になります。児童手当受給世帯には、児童手当制度に関するリーフレットを送付します。

優先として受給している場合で、離婚が成立した場合
● 受給者について
▼ 児童を養育する父母のうち、生計を維持する程度が恒常的に高い方が受給者になります。

市が支給に必要な事項を公簿で確認できる場合には、現況届の提出が省略可能となりました。ただし、一部の受給者については引き続き提出が必要です。対象者には市から通知を送付しますので、期限内に手続きしてください。

▼ 父母が別居している場合で離婚協議中を証明する資料がある場合は、子どもと同居する方が優先して受給することができます。
▼ 受給者変更が必要と思われる場合は、担当までお問い合わせください。

【注意ください】
公務員の方は職場で手続きをしてください。

出生や転入は、15日以内に届出が必要で、申請が遅れると、遅れた月分の手当が受けられなくなる場合があります。

● 変更届が必要な場合
▼ 3歳未満の児童がいる世帯の受給者が加入する年金が変更になった場合
▼ 市外に住む配偶者や子どもについて氏名や住所が変更になった場合
▼ 受給者について、新たに配偶者を得たもしくは失った場合
▼ 離婚協議中の父母の一方が同居を



戦没者等のご遺族の皆さまへ 第11回特別弔慰金の請求 期限が近づいています

【問合せ】社会福祉課 福祉政策係
（角館庁舎） ☎（43）2288

第11回特別弔慰金の請求期限が、令和5年3月31日までとなっていますので、該当する方は期限内に請求の手続きをしてください。請求期限を過ぎると、第11回特別弔慰金を受ける権利がなくなりますので、お早めに請求してください。

● 対象となる方
▼ 令和2年4月1日（基準日）において、「恩給法による公務扶助料」や「戦傷病者戦没者遺族等援護法による遺族年金」などを受ける方（戦没者等の妻や父母など）がない場合に、次の順番による先順位のご遺族お一人に支給します。

- ① 戦没者等の死亡当時のご遺族で
 - ▼ 令和2年4月1日までに戦傷病者戦没者遺族等援護法による弔慰金の受給権を取得した方
 - ② 戦没者等の子
 - ③ 戦没者等の(1)父母 (2)孫 (3)祖父母 (4)兄弟姉妹
- ※ 戦没者等の死亡当時、生計関係があったことなどの要件を満たしているかどうかにより、順番が入れ替わります。
- ④ 右記①から③以外の戦没者等の三親等内の親族（甥、姪など）

- ※ 戦没者等の死亡時まで引き続き1年以上の生計関係があった方に限ります。
- 支給内容
▼ 第11回特別弔慰金国庫債券 1号 額面25万円（5年償還）
- 請求窓口／社会福祉課 福祉政策係

JR田沢湖・角館駅に メッセージボードを設置しています

【問合せ】観光課（角館庁舎） ☎（43）3352

4月中旬からJR田沢湖・角館駅に市民や観光客の皆さまが自由に記入できるメッセージボードを設置しています。決められた題材に沿ったメッセージを付せんに記入し、ボードに貼ることが可能です。

光に関するご意見・ご感想をいただいています。駅にお立ち寄りの際は、気軽にご記入ください。
● 設置期間／7月5日（火）まで
※ 個人の特定につながる情報など、不適切な内容が掲出されている際は、設置者側で付せんを撤去します。

市民会館自主事業

市民会館の活用を考えた「こんなこと」を やってみようと思った件

【問合せ】市民会館 ☎（43）3143

- 日時／7月17日（日）10時開始（15時終了）
- 場所／市民会館駐車場（雨天の場合同じ）
- 内容／10時～eスポーツ体験、フリーマーケット、10時30分～キッチンカー販売

- 募集／フリーマーケットの出店者を募集しています。詳しくは二次元コードから。
- 申込・問合せ／市民会館

フリーマーケットの出店は、こちらから



市民会館の活用を考えた「こんなこと」をやってみようと思った件



2022 7/17 日

市民会館
10:00 ▶ 15:00

フリーマーケット
キッチンカー販売

令和4年度デジタル人材育成講座が始まります

【問合せ】企画政策課 地方創生・総合戦略係（田沢湖庁舎） ☎（43）3315

7月から、デジタル人材の育成などを旨とした各種講座が始まります。高校生から社会人を対象としたデジタル人材育成講座に加えて、初心者向けのスマートフォン講座をそれぞれ開催します。

仙北市では、若年層に魅力的な業種が市内に少なく、地域の未来を担う人材の地元定着ができていないのが現状です。その地域課題解決のため、令和4年度も地方創生推進交付金事業「人の流れと新たな時代をつくるサテライトオフィス誘致促進事業」を実施し、その一環として一連の講座を開催します。

現在、7月の講座開講に向けて準備しています。詳細が決定次第、広報せんぼくや仙北市IoT推進ラポホームページなどで受講者を募集します。

仙北市IoT推進ラポHP



人の流れと新たな時代をつくる サテライトオフィス誘致促進事業

同事業では、市内にデジタル企業のサテライトオフィスが増えることで、定住人口を増やすだけでなく、地元の有識な若年層に雇用機会、創業機会などの提供を目指します。併せて、地元住民への利用範囲拡大も視野に入れて、サテライトオフィス関係者の市内移動手段となる新型モビリティサービスの実証運行も行います。

デジタル人材育成講座

- ・スマートフォンアプリ開発講座
- ・グループワークおよび発表会
- ・アプリ開発実習を通じたデジタル人材の育成



初心者向けスマートフォン講座

- ・実機を利用した使い方講座
- ・スマートフォンを活用できる方とできない方との間に生じる情報格差の解消



人の流れと新たな時代をつくるサテライトオフィス誘致促進事業



将来の子どもの学校教育環境を みんなで考えましょう

～仙北市への誇りと一体感を高め、地域づくりの担い手に～

本市の小・中学校では、児童生徒数が著しく減少し、多くの校舎で老朽化が進行しています。

子どもたちのために、将来に持続可能で充実した教育環境をつくるため、市民の皆さまと現状と課題を共有し、全市の観点から学校の適正な規模や配置について検討を進めます。



問合せ／仙北市教育委員会 学校適正配置準備室
(西木庁舎) ☎43-3381

小・中学校の適正配置に関する意見交換会にご参加ください

日時	6月27日(月)	6月28日(火)	6月30日(木)	7月1日(金)	7月4日(月)	7月5日(火)
	18:30 から 1時間程度					
場所	白岩小学校	桧木内小学校	西明寺小学校	生保内小学校	神代小学校	角館小学校
	いずれも体育館。居住地区外にも参加可。					
対象	仙北市民 小・中学校および保育(こども)園の保護者の皆さまは、積極的なご参加をお願いします。 ※お子さま連れで来場し託児が必要な場合は、あらかじめ問合せ先までご相談ください。					
内容	小・中学校教育の現状と課題について説明(教育委員会から) 意見交換テーマ ～児童生徒数が著しく減少する中、持続可能で望ましい学校教育環境の構築に向けて～					

- ▶ 当日、発熱や体調不良がある方は、参加をご遠慮願います。
- ▶ 入場の際は、マスク着用にご協力ください。
- ▶ 新型コロナウイルス感染症の感染状況によって、急きょ中止する場合には、学校、保育(こども)園の保護者の皆さまには緊急メールでお知らせするほか、市ホームページ、市安全安心メールで情報配信します。なお、ご不明の場合はお問い合わせください。

学校適正配置に向けた検討の進め方(予定)

令和4年度	7月(仮称)学校適正配置検討委員会設置
	10月 学校教育に関するアンケート実施(小・中学校・保育(こども)園保護者など)
	3月 「学校適正配置方針」を策定 ※子どもたちにとって将来に望まれる学校像を設定(具体的な統合は含まず)
令和5年度～	「学校適正配置方針」に関する住民説明と意見交換会 ※望まれる学校像を実現する手段として、統合も含めて意見交換 「学校適正配置計画」の策定作業
令和8年度まで	「学校適正配置計画」を策定 ※校舎整備に伴う統合の場合は、数年かかることも考えられます。 ※一部の学校で統合が計画に先行することも考えられます。

現状と課題

児童生徒数が著しく減少

学校の小規模化が進み、複式学級の設置校の増加が見込まれます。
学校の小規模化はプラスの一面もありますが、多くの課題が指摘されています。

学校の小規模化が進むと・・・

プラス面 = 指導がきめ細やかで、人間関係が濃密となり異学年交流を行いやすい...など。
課題 = 一定規模の集団の中で、多様な考えにふれて意見を交わしたり、組織・協働で物事を成し遂げる体験や、切磋琢磨によって資質や能力を伸ばすといった教育場面を設定することが難しい...など。

複式学級とは、次の場合に2つの学年をまとめて1つの学級とすることです。

小学校...2つの学年を合わせて16人以下(1年生を含む場合は8人以下)
中学校...2つの学年を合わせて8人以下



【出生数の現状】

年度	H27	H28	H29	H30	R1	R2	R3
全市	143	122	110	98	75	80	81

出生数が激減!

【児童生徒数の予測】 令和3年度までの出生数にもとづく予測。黄色は複式学級の設置。(人)

年度	R4	R5	R6	R7	R8	R9	R10
小 学 校	角館	364	353	322	305	293	274
	白岩	51	45	46	41	43	35
	生保内	159	154	144	135	123	116
	神代	145	140	124	121	109	100
	西明寺	113	104	95	88	77	68
桧木内	48	51	42	40	39	35	
計	880	847	773	730	684	628	566

10年間で約半減に!
将来推計(令和2年度調査)によれば、
令和17年度...桧木内中学校
令和22年度...生保内小学校
で複式学級が設置となる可能性があります。

年度	R4	R5	R6	R7	R8	R9	R10	R11	R12	R13	R14	R15
中 学 校	角館	281	276	246	208	191	180	190	184	176	166	146
	生保内	99	102	95	85	72	75	69	65	58	60	54
	神代	76	80	69	72	62	69	68	68	57	52	41
	西明寺	60	57	55	55	52	53	49	45	43	35	28
	桧木内	22	27	29	26	21	23	25	25	20	17	14
計	538	542	494	446	398	400	401	387	354	330	283	253

多くの校舎で老朽化が進行

すべての校舎で耐震基準を満たしていますが、外壁や屋根などに老朽化による傷みが多くみられます。
校舎改修の実施や規模を判断するうえでも、将来の学校の方向性を考える必要があります。

築年数	40年以上	30年以上	20年以上
校舎	生保内小、神代中、西明寺中、桧木内中	生保内中、角館中	白岩小、桧木内小

学校適正配置に関する提言書

平成28年度に学校適正配置研究検討委員会が、統合の検討に入るべき状況を提言しました。

- ①小学校においては、継続して複式学級が発生し、かつ全校児童数が50人を下回ることが予想される場合
- ②中学校においては、学年内に複数の学習グループを構成することができない状況が継続することが予想される場合
- ③上記①、②に該当しない場合であっても、近隣の学校への就学指定校変更を希望する傾向が顕著に表れてきた場合

令和4年度

生涯学習ガイド

今年度計画されている公民館や図書館などの事業と市内で活動する文化サークルなどを紹介します。
 学習内容・活動内容に興味があり、参加してみたい方は、各施設や生涯学習課までお問い合わせください。

公民館講座

問合せ

中央公民館 ☎43-3535 田沢湖公民館 ☎43-1061
 角館公民館 ☎54-1110

※公民館講座は開催予定の講座ですので、日程など決定次第、随時広報で募集を行います。

区分	講座名	内容	時期	回数	予定会場
文芸	文芸教室（短歌）	寄稿作品の詠みと評価により短歌の基本を学ぶ。	毎月第1火曜日	12回	西木総合開発センター
郷土芸能	生保内田植え踊り教室	郷土芸能の普及と後継者の育成。	7月～8月	5回	石神会館
	石神稲穂太鼓教室	郷土芸能の普及と後継者の育成。	7月～8月	5回	石神会館
	民謡教室	生保内節（元唄）の唄い方を学ぶ。	7月	4回	田沢湖総合開発センター
書道	ペン字教室	美しい文字の書き方を学ぶ。	7月～12月	4回	田沢湖総合開発センター
	年賀状の書き方教室	奇麗な年賀状の書き方を学ぶ。	11月～12月	4回	西木総合開発センター
	新春書き初め大会	筆に新年の思いを込めた仙北市民対象の書き初め席書大会。	1月上旬	1回	角館交流センター
絵画	おとなのぬり絵教室	リラックスした気分で、ぬり絵を楽しむ。	8月	1回	小野崎家
	かんたん絵本作り教室	親子でオリジナルの絵本を作る。	1月	1回	小野崎家
写真	写真教室	写真撮影のテクニックをプロから学ぶ。	7月・10月	2回	野外
手芸	パッチワーク教室	バッグやクッションなどの制作方法を学ぶ。（夏/冬）	6月～10月 12月～3月	各5回	桧木内地区公民館
	エコクラフト教室	紙ヒモでバッグや小物入れなどを作る。	1月～3月	6回	西木総合開発センター
	花のブローチ教室	本物のような花のブローチを作る。	5月～7月	5回	田沢湖総合開発センター
	テーブルフラワー教室	季節の花をコーディネートしたフラワーアレンジを学ぶ。	6月～11月	6回	田沢湖総合開発センター
	ハーバリウム体験教室	専用オイルで奇麗な植物標本を作る。	10月～11月	2回	田沢湖総合開発センター
	ジェルキャンドル体験教室	透き通ったゼリーのような質感のキャンドルを作る。	10月～11月	2回	田沢湖総合開発センター
	プラかご講座（初心者コース）	人気の「プラかご」を作る。（夏/冬）	6月・2月	各3回	小野崎家
陶芸	ソーパークーピング教室	花びらの模様などの彫刻を学ぶ。	6月・10月	2回	小野崎家
	羊毛フェルト講座	専用の鍵針でマスコットなどを制作する。	8月～12月	8回	小野崎家
語学	陶芸教室	夏休み期間に親子で陶芸を体験する。	7月	1回	角館東地区公民館
	外国語教室	初歩的なコミュニケーション外国語を学ぶ。（中国語、韓国語）	7月～12月	各4回	田沢湖総合開発センター
	楽しく学ぶ韓国語講座	簡単なおもてなし韓国語を学ぶ	1月	5回	小野崎家
	初歩からの中国語講座	簡単なおもてなし中国語を学ぶ	2月	5回	小野崎家



心豊かな教育文化のまち 《仙北市教育委員会だより》

第128号

生保内小学校 生保内節手踊りの継承

生保内小学校では、毎年運動会で生保内節の手踊りを披露するところが伝統となっていて、踊りを覚えているのではありませんか？

写真を見てください。先輩が後輩に踊りを教えている様子です。2年生になると、6年生が手踊りを教えてくれます。

2年生の草薙望乃さんは、「6年生が、やさしく、すぐわかるように教えてくれてうれしかったです」と話しました。6年生の高橋芽唯さんは、「2年生に教えるのは大変だったけれど、上手に教えることができました。これから生保内節の手踊りを続けていってほしいです」と話しました。

このほかにも地域の方々が手踊りを教えてくれる機会があり、手踊りを継承していくとともに、地域とのつながりを強める機会ともなっています。



生保内小学校 生保内公園クリーンアップ

5月2日、生保内小学校1、2年生が生保内公園クリーンアップを行いました。「いつもお世話になっている公園をきれいにしましょう」という校長先生の話を聞いて、みんな一生懸命に頑張っていました。

1年生の千葉奏菜さんは、「松ぼっくりや落ち葉をたくさん拾うことができました。少し暑かったけど、楽しかったです」と話しました。

2年生の松田春陽さんは「暑かったけど、松ぼっくりや木の枝をたくさん拾ってきれいにできました。みんなと協力してとてもよかったです」と話しました。

地域の美しさを守るべく、生保内小学校の皆さん、頑張っています。



角館中学校 大曲支援学校せんぼく校 桧木内川堤の桜並木に施肥作業

桧木内川堤の桜回廊は仙北市民の誇りであり、その美しさに惹かれて毎年全国各地からたくさんの方々が訪れています。川と桜、武家屋敷の織りなす風情は本当に素晴らしいです。

その美しさを保つていくために地域の多くの方々の尽力があるわけですが、子どもたちもこれに役かっています。5月25日、角館中学校2年生103人と大曲支援学校せんぼく校中学校部12人が桧木内川堤桜並木の施肥作業を行いました。横町橋から古城橋までの約2kmを観光文化スポーツ文化財保護部の担当者と共に作業をして心地よい汗を流しました。この作業は昭和63年にスタートし、今年度で35回目を迎えます。市民の方々で携わった方も多いのではないのでしょうか。

富岡あさひさんは、「仙北市の作業後に、富岡あさひさんは、「仙北市の



桧木内川堤の桜並木に施肥作業を行う角館中学校の2年生

教育委員会のキーワード

骨太の人間の育成

少子高齢化、情報化、国際化などの急激な変化に向き合い、社会の構成員の一人として、よりよい社会の実現のためにたくましく行動していくことができる子どもの育成が求められています。仙北市教育委員会は、「骨太の人間の育成」を目指します。

仙北市プライドの醸成

仙北市でも人口減少が大きな問題となっています。ふるさとを愛し、ふるさとを支える自覚と志にあふれる人づくりが重要です。仙北市教育委員会は、特色ある教育活動に力を入れ、「仙北市プライドの醸成」を目指します。

にある貴重な桜をずっと大切にしていきたい」と話しました。能美悠真さんは、「桜の文化を引き継ぐことができた。SDGsにある陸の豊かさを守る活動を一生懸命できた」と話してくれました。藤肥ルナさんは「800グラムの肥料を半分入れるのは難しかったけれど、後半はやり方を覚えて施肥ができてよかった」と話しました。きっと来年も素晴らしい花を咲かせてくれることと思います。

地域の美しさを守るべく、子どもたちも頑張っています。

区分	団体名	内容	活動日	時間	場所
手芸	七宝焼き愛好会	銅板の素材でプローチやペンダント、アクセサリなどオリジナルの作品を作製。	随時		田沢湖総合開発センター
	手芸サークル	かぎ針・棒針を使って、自分サイズのオリジナルニットを作製。	第2・4火曜日	9:30～11:30	角館東地区公民館
	ペーパークラフトサークル	紙バンドを使って、カゴやバスケット・小物などを作製。	第1・3火曜日	9:30～11:30	角館東地区公民館
	パッチワーク教室	フレンドシップキルトやバッグ、タペストリー、小物などを作製。	第2水曜日	10:00～15:00	角館交流センター
	クラフト教室	クラフトテープでバスケットなどを製作する。	第1・3水曜日	13:30～15:30	西木総合開発センター
	こめこめ	紙バンドでバッグを作ったり、テープや残り布、リボン、紙粘土で花などを作り自主活動を行う。	第2・4金曜日	9:30～15:00	西木総合開発センター
染織	桜やヨモギなどの草木による染色、ろうけつ染め、型染め、藍染めなどを行っている。	第4金曜日 (4月～12月)	8:30～15:00	角館東地区公民館	
お囃子 民謡 郷土芸能	岡本新内	市指定の無形民俗文化財「生保内岡本新内」の練習。	随時		田沢湖総合開発センター
	日民秋田田沢湖会	正調生保内節の継承、県内外の民謡・民舞の練習、施設慰問などの活動を行っています。	毎月8のつく日 (8日・18日・28日)	19:00～21:00	田沢湖総合開発センター
	照桜会	主に民謡を楽しむこととし、唄をうたえるように皆さんで楽しむ会。	随時		神代就業改善センター
	大正琴 花かげ会	童謡、唱歌、演歌、邦楽などを楽しむ。	第2・4月曜日	10:00～12:00	小野崎家
	飾山囃子 扇米会	飾山囃子伝統継承と後継者育成、舞台出演。	毎週水曜日	19:30～21:30	中川コミュニティセンター
	民謡手踊り	民謡・手踊りの練習や施設訪問、地域のイベントに出演。	第1・3月曜日	13:30～15:00	西木総合開発センター
謡曲	喜多角館会	謡曲の稽古を通じて能楽を楽しむ。年に1～2回発表会を開催。	毎週木曜日	19:00～21:00	角館交流センター
コーラス 合唱	コール駒草	「歌は喜びの友、悲しみの葉」を合い言葉に2人の先生方の指導のもとに楽しく歌う。	第2・4火曜日	10:00～12:00	市民会館
	コール若葉	コーラスの練習や社会福祉団体へのボランティア出演活動。	第1・3金曜日	13:30～16:00	神代就業改善センター
	角館混声合唱団	今年創立35周年定期演奏会をドンパルで10月16日(日)に行います。今からの加入でも間に合います。多数の皆さんご加入願います。	毎週土曜日	14:30～16:00	小野崎家・ 角館樺細工伝承館
	角館町地区老人クラブ「さくらハーモニー」	角館町地区老人クラブ員で歌うことの大好きな集まりです。人生の深みを歌ににじませたら最高!! いろいろな歌へのチャレンジ精神もたっぷりです。	第2・4木曜日 (5月～11月)	14:00～15:30	角館樺細工伝承館
市民コール	なつかしの愛唱歌を主に、各ジャンルの歌を楽しく正しい歌い方を練習する。	第2・4火曜日 (冬期は休み)	19:00～20:00	角館樺細工伝承館	

区分	講座名	内容	時期	回数	予定会場
歴史	ふるさと講座	郷土の史跡などを巡り、歴史や文化を学ぶ。	7月～11月	2回	西木総合開発センター
料理	んみゃもの料理教室	郷土に伝わる懐かしい料理の作り方を学ぶ。	冬期	1回	田沢湖健康増進センター
	中華点心料理教室	家庭で作れる簡単な中華点心の作り方を学ぶ。	12月～2月	1回	田沢湖健康増進センター
	各種料理教室	郷土料理やお菓子などの作り方を学ぶ。	5月～2月	計10回	旧石黒(恵)家
健康	ヨガ教室	基本の動きを学び、健康な心と身体を養う。	5月～9月	5回	田沢湖総合開発センター
	3B体操教室	ボール、ベル、ベルダーなど3つの手具を使って様々な運動を楽しむ。	10月～12月	2回	西木総合開発センター
	ココカラ体操教室	リラックス体操で心身のリフレッシュを図る。(夏/冬)	7月・1月	各5回	角館武道館
園芸	山野草の寄せ植え教室	季節の山野草で小さな自然を楽しむ。(夏/冬)	6月～12月	計6回	西木総合開発センター
	ロープワーク教室	アウトドア、防災、園芸など様々な場面で応用できるロープの使い方を学ぶ。	10月	3回	西木総合開発センター
	こけ玉作り教室	好みの植物でオリジナルの苔玉を作る。	7月・11月	2回	小野崎家
少年	縄文体験教室	縄文文化や縄文クラフトを体験する。	7月	1回	田沢湖総合開発センター
	ちびっ子、なぜなぜサイエンス	様々な実験から科学の面白さを体験する。	8月・1月	2回	神代就業改善センター
	夏休み工作教室	夏休みの工作課題のヒントを見つける。	8月	1回	西木総合開発センター
音楽	ピアノで脳トレ教室	音楽を楽しみながら脳をトレーニング。	9月	2回	小野崎家
	アコギに挑戦	フォークやアコースティックギターを始めてみたいという初心者向けのギター情報講座。	9月～11月	5回	西木総合開発センター
学習支援	障がい者の生涯学習	支援学校を卒業された方々が参加できる生涯学習機会の提供。	7月～2月	2回	市内随所
	市民生活講座(自主活動)	学習グループの活動支援事業。(25組×各2回分)	6月～2月	計50回	市内随所
	リクエスト講座	市民からの学習相談や要望などへの対応講座。	6月～2月	5回	市内随所
その他	田沢湖公民館まつり	日ごろの生涯学習活動の成果発表と情報発信。	3月	1回	田沢湖総合開発センター

文化サークル

問合せ

生涯学習課 ☎43-3383

※活動日時が変更になる場合がありますので、初めての方は事前にお問い合わせください。

区分	団体名	内容	活動日	時間	場所
手芸	アート盆栽教室	四季折々の野草や花を盆栽に仕立て上げる。	毎週金曜日(随時)	13:30～15:30	田沢湖総合開発センター
	リサイクル教室	身近にある洋服地や和服地を用いて、洋服や袋物などを作製する。	第1・3火曜日	10:00～15:00	田沢湖総合開発センター
	クラフト教室	クラフトテープでバッグや小物を完成させる。	第2・4月・土曜日	10:00～12:00	田沢湖総合開発センター

イベント・行事情報

各施設主催のイベント・行事一覧です。
開催時期未定の事業については、決まりましたら広報やホームページで
お知らせします。

【市民会館】 問合せ ☎43-3143

イベント・行事名	開催時期（予定）	内容
陸上自衛隊音楽隊コンサート	10月	自衛隊家族会の協力のもと、上質な音楽をお届けします。
ロビーコンサート	未定（年度内2回予定）	小規模で楽しむことができるロビーでのコンサートです。

フリーマーケットやeスポーツ体験会などを企画しています。

【田沢湖図書館】 問合せ ☎43-1307

イベント・行事名	開催時期（予定）	内容
おはなし玉手箱	毎月第3土曜日 10時～12時	多彩な演目のおはなし会です。季節や行事に沿った内容の紙芝居、絵本の読み聞かせ、手話、手品、エプロンシアターをみんなで楽しみましょう。
とことこタイム	毎週土曜日 9時～12時	お子さんと一緒に図書館を利用できる、笑っても泣いても大丈夫な時間です。
マーガレット織りをたのしむ	7月13日(水)・8月26日(金)・9月15日(木) 9時30分～	手芸関連本のテーマ展示に合わせた講座です。
出張展示「星空！ロケット！宇宙！」	7月20日(水)～8月7日(日)	夏休みの子ども向けに、星空をテーマとした大型パネルなどを展示します。
としょかんコンサート	未定	本の世界と音楽をつなげるコンサートです。

時事問題や季節の行事に関連したテーマ展示も行っています。

【イベント交流館】 問合せ ☎43-3333

イベント・行事名	開催時期（予定）	内容
角館とアララギの歌人たち	～11月3日(水祝)	アララギ派の歌人たちと角館を結びつけた平福百穂が装丁した歌集のほか集合写真や資料などを展示します。
館蔵品展（仮）	11月15日(火)～令和5年2月26日(日)	イベント交流館の館蔵品を中心に展示します。
高井有一展（仮）	令和5年3月11日(土)～	高井有一自筆原稿、写真パネル、単行本などを展示します。

【平福記念美術館】 問合せ ☎54-3888

イベント・行事名	開催時期（予定）	内容
秋田の四季－春夏秋冬－	～6月26日(日)	秋田の四季をテーマとした日本画、版画、写真、イラストなどの作品約50点を展示します。
三河義太郎日本画展	7月3日(日)～9月25日(日)	仙北市出身の日本画家・三河義太郎の日本画作品約40点（屏風・軸装・額装など）を展示予定です。
郷土作家が描くいきものたち	10月3日(月)～11月13日(日)	平福穂庵・百穂をはじめとする郷土作家が描きたいきものをテーマとした日本画約40点（屏風、軸装、額装）を展示予定です。
第45回児童生徒県南美術展	11月27日(日)～令和5年1月24日(火)	県南4市2郡の児童生徒の絵画・立体作品などを展示します。
第11回仙北市総合美術展（実行委員会主催事業）	令和5年2月上旬～中旬	仙北市内で芸術創作活動をする個人・団体の作品を展示します。
館蔵品・寄託品展	令和5年2月下旬～	今年度寄贈された作品や寄託を受けた作品を中心に展示します。

平福穂庵・百穂展を常設しています。

区分	団体名	内容	活動日	時間	場所
語学	手話サークル「こだち」	手話を必要とする人たちとの交流。手話で日常会話ができるように学習。	第2・4金曜日	19:00～21:00	田沢湖総合開発センター
	中国語教室	ネイティブな中国語にふれながら、日常会話などのコミュニケーション力を培う。	第2・4金曜日	18:00～19:30	田沢湖総合開発センター
	年金者組合英語サークル	初歩からの英会話を学ぶ。	第1土曜日	10:00～12:00	神代就業改善センター
	英会話教室	ALTの先生から指導してもらい、英会話に親しむ。	毎週水曜日	19:00～20:00	小野崎家
朗読 昔語り 読み聞かせ 折り紙作り	田沢湖かたりの会	研修や各施設への昔語りのボランティア。	第2木曜日	10:00～11:30	田沢湖総合開発センター
	おはなしの会アトリエ	生保内小学校や田沢湖図書館での読み語り活動。	毎週木曜日 隔月第3土曜日	8:15～8:30 10:00～11:00	生保内小学校 田沢湖図書館
	文学館ボランティア「やさいの花」	朗読の練習、定期公演のほか、学校や施設での朗読。	第2木曜日	13:30～15:30	総合情報センター
	ひまわりの会	絵本などを参考にお話や紙芝居作りの活動。	第2・4土曜日	9:30～11:30	西木総合開発センター
絵画	俳画教室	季節の移ろいを感じる身近な題材を選び、色の濃淡、かすれ、にじみなどの特性を活かして描き、句を添えて簡素な味わいを表現する。	第4月曜日	13:00～16:00	小野崎家
	日本画教室（晴陽会）	月に1度、山田美知男先生の指導日があります。初心者でも先生の指導で楽しく描くことができます。	第1・第3木曜日	13:30～16:00	小野崎家
	水墨画クラブ	地区文化祭や美術展に向けて、作品の製作に取り組む。	第4水曜日	13:30～15:30	角館東地区公民館
囲碁	日本棋院田沢湖支部	囲碁教室を開き、年に3回の大会を開催。初心者大歓迎。	毎週木・土曜日	12:00～19:00	田沢湖総合開発センター
	角館棋友会	定期的に碁会を開き、月に1回囲碁大会を開催。	毎週月・水・金土・日曜日	13:00～18:00	小野崎家
将棋	日本将棋連盟角館支部	月例会を開催し、交流を深める。	第4日曜日	13:00～18:00	小野崎家
短歌	田沢湖短歌会	月例会歌会の開催や歌会報・合同歌集の発行。	第3土曜日	13:30～16:00	田沢湖総合開発センター
	角館短歌会	月例会および平福百穂記念短歌大会(11月上旬)の開催。	第3木曜日	13:30～15:30	総合情報センター
俳句	きさらぎ俳句会	それぞれの句を持ち寄り、季節を味わい楽しむ。	第3土曜日	13:30～16:00	総合情報センター
歴史	地方史探訪の会	各地の歴史探訪を行い、地方史を学ぶ。	7月20日(水) 9月21日(水)	岩手県雫石町 岩手県滝沢市	小野崎家
生け花	生花サークル	季節の花を生けたり、野外学習を行い、生花の楽しさを学ぶ。初心者大歓迎。	第4火曜日	10:00～11:30	角館交流センター
フラワーアレンジメント	フラワーデザイン萌音	季節やイベントに合わせて、お花を生ける。	随時		角館交流センター

参議院議員通常選挙のお知らせ

参議院議員通常選挙は、令和4年6月22日(水)に公示、7月10日(日)に投開票の予定です。



投開票予定日時と会場

令和4年7月10日(日)
投票 7:00～19:00 (市内 21 投票所)
開票 20:30～(中川コミュニティセンター)

投票できる方

次の条件をすべて満たし、選挙人名簿に登録されている方
年齢/平成16年7月11日以前に生まれた方
住所/▶令和4年2月21日以前から引き続き仙北市に住んでいて、住民基本台帳に登録されている方▶引き続き3か月以上仙北市に居住し住民基本台帳に記載されていた方で仙北市に住所を有しなくなつてから4か月を経過しない方のうち、転出先の選挙人名簿に登録されていない方
※令和4年3月22日以降に住所を異動した方は、**異動前の住所地**で投票することができます。



入場券の発送について

入場券は世帯主の方宛に世帯員分をまとめて送付します。投票日当日は入場券をよくご確認ください。

投票所一覧

投票区	投票所
田沢湖地域	田沢 田沢交流センター
	石神 石神会館
	武蔵野 仙北市民会館
	生保内 田沢湖総合開発センター
	瀧 思い出の瀧分校
	岡崎 岡崎生活総合センター
	神代 田沢湖福祉医療センター(神代出張所)
	梅沢 森腰構造改善センター
	卒田 卒田会館
西木地域	上桧木内 紙風船館
	桧木内 西木総合健康増進センター(吉田体育館)
	西明寺北 かたくり館
	西明寺南 仙北市役所西木庁舎

投票区	投票所
角館地域	北 外町交流広場
	南 角館高校(定時制課程) 駒草キャンパス体育館
	東 仙北市役所角館庁舎
	西 角館中学校
	中川 中川コミュニティセンター
	雲沢 雲沢集落センター
	西長野 西長野交流センター
	白岩 白岩小学校



入場券が届きましたら、投票場所を必ず確認してください。

期日前・不在者投票のできる期間

令和4年6月23日(水)～7月9日(土)

期日前投票を予定している方は、投票所によって開設期間および時間が異なるため、ご注意ください。

※田沢湖総合開発センターは6月24日(金)からの開設です。

1 期日前投票は、お住まいの地域に関係なく次の7投票所いずれでも投票できます。

期日前投票所	期日前投票ができる期間	期日前投票時間
田沢湖総合開発センター	6月24日(金)～7月9日(土)	8:30～20:00
西木庁舎	6月23日(水)～7月9日(土)	
タカヤナギワンダーモール店		9:00～20:00
神代出張所・田沢出張所・桧木内地区公民館・紙風船館	7月4日(月)～7月9日(土)	8:30～17:00

期日前投票にお越しの際は、入場券裏面の「期日前投票宣誓書兼請求書」にあらかじめ記入しご持参いただくと、受付がとてスムーズです。(入場券を持参しなくとも、投票は可能です)

2 滞在先(出稼ぎなど)で不在者投票を行う場合は、お早めに請求してください。(市役所各庁舎および各出張所の窓口)に6月10日(金)から、請求書を準備しています)

3 病院などの指定施設に入院・入所されている場合は、施設の担当者におたずねください。

4 郵便による不在者投票(郵便投票証明書をお持ちの方)は、7月6日(水)までに請求してください。

郵便などによる不在者投票について

身体に重度の障がいがあり、次の要件にあてはまる方は、所定の手続きで、郵便などによる不在者投票ができます。あらかじめ、選挙管理委員会から「郵便等投票証明書」の交付を受けておく必要がありますので、ご注意ください。



1 身体障害者手帳に次のいずれかの障がい記載されている方
▶両下肢、体幹、移動機能の障がい…1級または2級
▶心臓、じん臓、呼吸器、ぼうこう、直腸、小腸の障がい…1級または3級
▶免疫、肝臓の障がい…1級から3級まで

2 戦傷病者手帳にいずれかの障がい記載されている方
▶両下肢、体幹の障がい…特別項症から第2項症まで
▶心臓、じん臓、呼吸器、ぼうこう、直腸、小腸、肝臓の障がい…特別項症から第3項症まで
3 介護保険の被保険者証に要介護状態区分が「要介護5」と記載されている方

感染症対策にご協力ください

投票所へはマスク着用でご来場ください。



新型コロナウイルス感染症により療養などされている方も、一定の要件を満たす場合、郵便での投票ができるようになりました。詳しくは、選挙管理委員会へお問い合わせください。なお、仙北市ホームページ(https://www.city.semboku.akita.jp/citizens/senkyo_tokureyubin.html)からもご確認ください。

問合せ/仙北市選挙管理委員会
(田沢湖庁舎) ☎ 43-1150

お口の健康管理 ～歯周病を知っていますか～

歯周病は歯を失う原因の第1位！

歯周病は、歯を支えるあごの骨が溶ける病気。支えがなくなった歯は抜け落ちてしまいます。

歯周病のセルフチェックをしましょう

- 1. 歯ぐきに赤くはれている部分がある
- 2. 歯みがきをすると血が出る
- 3. 歯ぐきにさわると痛いところがある
- 4. 歯が長くなったように見える
- 5. 噛むと歯が揺れた感じがある
- 6. 歯と歯のすき間が目立ってきた
- 7. 口のおいが気になる



- 該当する項目が4つ以上
→歯周病が進行している危険が高いです
 - 4. 5. 6 のいずれかに該当する
→早めに歯医者さんを受診しましょう
- ※チェックが付かない方も油断は禁物です。歯周病は自覚症状がないまま進行することが多いので注意が必要です。気になることがある場合は、歯医者さんを受診しましょう。

お口の健康は、「食事を楽しむ」、「会話を楽しむ」など生活を豊かに保つ重要な役割を持ち、全身の健康とも密接な関係があります。歯周病を中心としたお口のトラブルを予防するためにも、お口の健康管理を実践しましょう。

歯周病は感染症～放置すると全身に広がります～

原因となる歯周病菌は、歯ぐきに炎症を起こして毛細血管を壊し、そこから血液によって全身に散らばって悪影響をおよぼします。

歯周病が発症・悪化させる病気

糖尿病、脳卒中、認知症、心臓病、誤嚥性肺炎、肝臓病、骨粗しょう症、関節リウマチ、早産、低出生体重児など



自分でできる歯周病予防

- ▶ 毎食後の歯みがきでお口の中をきれいに保ちましょう。
- ▶ 定期的に歯医者さんで診てもらいましょう。

※仙北市では40・50・60・70歳の方を対象に歯周病検診、75歳以上の方を対象に高齢者歯科口腔健診を行っています。対象の方には、5月中旬に受診券を発送しています。この検(健)診期間は12月までです。対象の方はこの機会にぜひ歯科健診を受けることをおすすめします。

2023年までに目指す指標

▶ 歯周病菌が糖尿病や心疾患など体の病気の原因となることを知っている方

目標値 **70%** (2018年度 43%)

問合せ／仙北市保健課 ☎ 43-2252



むし歯のなかった子どもたち



3歳6か月児歯科健診(令和4年3月～6月実施)

この期間でむし歯のない子どもは42人中35人でした

- | | | | |
|----------|-----------|-----------|-----------|
| 齋藤 優李くん | 田中 陽菜凛ちゃん | 藤原 龍河くん | 平川 心陽ちゃん |
| 熊谷 吏桜ちゃん | 高橋 このはちゃん | 赤倉 ののかちゃん | 伊藤 稚紗ちゃん |
| 大山 拳治くん | 芳賀 みなみちゃん | 佐藤 宇海奈ちゃん | 大淵 煌七ちゃん |
| 浅利 若奈ちゃん | 武藤 聡汰くん | 嵯峨 一心くん | 鈴木 唯智葉ちゃん |
| 藤井 南帆くん | 藤村 あい唯翔くん | 大野 碧依ちゃん | 浅利 柚衣ちゃん |
| 藤井 汰帆くん | 富岡 ゆいなちゃん | 鈴木 和花ちゃん | 金谷 遼磨くん |
| 鈴木 奏多くん | 嶋村 蓮乃ちゃん | 田口 楓乃ちゃん | 藤村 想くん |
| 鈴木 結葵ちゃん | 嶋村 華乃ちゃん | 佐藤 苺ちゃん | 渡部 慶太くん |
| 高橋 夏愛ちゃん | 鈴木 沙奈ちゃん | 加藤 鈴ちゃん | |

ワンポイント～家族みんなでむし歯予防～

お子さんやお孫さんの喜ぶ顔を見たくて、ついお菓子やジュースを与えずぎていませんか？

おやつは食事を補うためにあり、食べすぎるとご飯を

食べられなくなったり、肥満の原因にもなります。そのため、時間と量を決めましょう。また、飲み物(水やお茶)と一緒におやつを食べ、口の中に糖分を残さない工夫をしてみましょう。

子宮がん検診・乳がん検診のお知らせ

子宮がん検診

【対象者】 20歳以上の女性の方
41歳以上の方は偶数年齢の女性

対象者	検診会場	検診料金
20歳～40歳	①市立角館総合病院	①1,300円
	②検診車(集団検診)	②1,500円
41歳以上の偶数年齢	③市外協力医療機関	③1,800円
	①市立角館総合病院	①1,300円
	②検診車(集団検診)	②1,500円

▶ 検診内容／問診、細胞検査、超音波検査

▶ 注意事項／生理期間以外での受診をおすすめします。検診当日はスカートの着用または、バスタオルをご持参ください。

【20歳から40歳の方へ】



※市外の医療機関でも検診を受けることができます。医療機関については、統一受診券を確認していただくか、保健課までお問い合わせください。検診期間は令和5年1月末までです。

子宮がん・乳がん集団検診日程

▶ 受付時間／12:30～13:00

▶ 持ち物／受診券、健康保険証、バスタオルをご持参のうえ会場へお越しください。

会場	期日	地区名
田沢湖総合開発センター	6月22日(水)	生保内
	6月23日(木)	
田沢交流センター	6月24日(金)	田沢
西木総合開発センター	6月27日(月)	西木
神代就業改善センター	6月28日(火)	神代

※角館地区にお住まいの方は、市立角館総合病院での検診となります。

市立角館総合病院での検診については、広報せんぼく5月16日号でお知らせしていますので、ご確認ください。

問合せ／仙北市保健課 ☎ 43-2252

乳がん検診【対象者】40歳以上の偶数年齢の女性

対象者	検診会場	検診料金
40歳以上の偶数年齢	①市立角館総合病院	①1,000円
	②検診車(集団検診)	②1,300円

▶ 検診内容／マンモグラフィ検査

▶ 注意事項／ペースメーカーを装着している方、豊胸手術をした方、授乳中の方、妊娠している方または妊娠の可能性のある方は医療機関にご相談ください。集団検診を受診される方は、バスタオルをご持参ください。

乳がん検診を受ける方で、新型コロナウイルスワクチン接種をした方へ

ワクチン接種後10週以内に、接種した脇の下などのリンパ節が腫れることがあります。副反応が検診結果に影響する可能性がありますので、接種後2週間以内の受診はできるだけ避けることをお勧めします。

また、ワクチン接種歴を確認しますので、接種済み証明書をご持参ください。

各種検診料金無料対象者(持ち物)

- ▶ 仙北市国保(保険証) ▶ 後期高齢者医療保険(保険証) ▶ 生活保護世帯(緊急時医療依頼書) ▶ 世帯員全員が市民税非課税の方(市・県民税非課税世帯証明) ▶ 70歳以上の方(保険証)

令和4年度がん検診無料対象者のお知らせ

社会保険加入者の方で、次の年代の方は検診料金が無料になります。

子宮がん検診

対象生年月日	年齢
平成 3年4月2日～平成 4年4月1日生	31歳
平成 2年4月2日～平成 3年4月1日生	32歳
平成元年4月2日～平成 2年4月1日生	33歳
昭和63年4月2日～平成元年4月1日生	34歳
昭和62年4月2日～昭和63年4月1日生	35歳

乳がん検診

対象生年月日	年齢
昭和57年4月2日～昭和58年4月1日生	40歳
昭和55年4月2日～昭和56年4月1日生	42歳
昭和53年4月2日～昭和54年4月1日生	44歳



グラウンドに避難する児童たち。

5月26日、市内の小・中学校で大地震を想定した避難と保護者への児童生徒の引き渡し訓練が行われました。

この日は「県民防災の日」。1983年に秋田県沖を震源とするマグニチュード7.7の地震が発生し、多くの方々が犠牲になった日本海中部地震が発生した日です。

訓練では、14時に秋田県内陸南部を震源とするマグニチュード6.0の地震が発生したことを想定し実施。生保内小学校では、地震が発生したアナウンスが流れると児童たちは素早く机の下に隠れま

市内小・中学校で 一斉引き渡し訓練

もしもの時に備えて



災害発生時を想定し、初めて市内一斉に行われた引き渡し訓練。

した。そして、地震がおさまったことを知らせる放送を確認すると、先生の誘導に従いグラウンドに移動しました。

その後、帰宅の準備を済ませた児童たちは保護者の迎えを待つために生保内中学校の生徒とともに体育館に。15時になると迎えのメールを受けた保護者が次々に訪れ、学年ごとの受付で氏名を確認後、一緒に帰っていきました。

4年の佐藤茉柚璃さんは「放送でびびりしただけ、避難することができた。実際に地震が起きたら素早く避難したい」と話しました。



作品をじっくり見る来場者。

5月28・29日の2日間、思い出の湯分校を会場にたざわクラフト市が開催され、県内の作家を中心に約30ブースの出展がありました。

このたざわクラフト市は、新型コロナウイルス感染症拡大防止のため、規模を縮小して3年ぶりの開催となりました。

会場には、土鈴や布小物、木工、陶器、編組細工、ガラス細工、キャンドル、お菓子など、手作りの作品が展示・販売され、2日間で約1000人の来場がありました。会場を訪れた人は、お目当ての作品を手にとって作り手との会話を楽しんでいたほか、作り手の皆さんも久々の再会を楽しんでいました。

実行委員長を務める桜田祐美さんは「私の思いに多くの方が協力してくれ開催できた。半分の出展に抑えるなど、工夫しての開催となった。コロナ禍前は、外にテントを張った出店もあったことを思うと、ちょっと寂しいところもあるものの開催できたことに、ほっとしている」と話しました。

たざわクラフト市

思い出の湯分校で3年ぶりに開催

表紙の写真から

初心者から上級者まで 国内初！砂防堰堤を活用した ボルダリングウォールがオープン

市民の健康増進と観光誘客を目的に新しいアウトドアコンテンツの一つとして市が整備を進めていたボルダリングウォールが完成し、5月21日、オープニングセレモニーが行われました。

この施設は、国土交通省湯沢河川国道事務所がたざわ湖スキー場水沢グレンデ中腹の水沢リフト脇に整備を進めている「水沢第2砂防堰堤」の壁面を活用したもので、砂防ダムへのボルダリング施設整備は全国でも初めての取り組みとなります。

セレモニーでは、田口市長のあいさつに引き続き、湯沢河川国道事務所の目黒所長から「砂防施設は山の中、沢の中で人知れず工事しており、役割や我々の取り組みが知られていない。スキー場からも見える観光地としての環境を含め、この地域で何らかの形で一緒に取り組み、観光で訪れる方の楽しむコンテンツの一つとして、我々が取り組む砂防についても知っていただく期待も込めて相談したところ、快く応じていただき、き今日の日を迎えることができた」と、あいさつがありました。



バランスを取りながら上手に移動する子どもたち。

2020ボルダリングコース日本選手権3位となった佐藤凜さん（秋田市）が、コース攻略のアドバイスをしながらデモンストレーションを披露しました。佐藤さんは「初級コースは初心者の方でも楽しめる設定で、中級コースの途中から難しくなる。上級コースでは、掴みにくいホールド設定になっていて、初心者から上級者まで楽しめる設定になっていく」との感想をいただきました。

その後の体験会では、子どもたちが初級コースからスタートして、自然石を使ったホールドという突起物に足を乗せたり、掴んだりして水平方向に移動して、中級コース、上級コースに挑戦していま

した。はじめのうちは、子どもを見守っていた保護者も挑戦する光景が見られました。

このボルダリングウォールは、垂直方向に登るタイプとは違い横方向に横断するコースとなっている。延長は約30メートル、足をかけるホールドは高くて50センチメートル程度で、地面には細かな丸い砂利が敷き詰められていて、落下してもクッションの役割をしてくれます。一般利用は予約などの必要はなく無料となっていますので、たくさんのご利用をお待ちしています。

なお、団体での利用については、あらかじめ田沢湖スポーツセンターに確認のうえ、貸切利用が可能です。貸切利用の問合せは田沢湖スポーツセンター（☎46・2001）までお願いします。

観光に生活に ぜひご利用ください

よぶのる角館がスタート

スマートフォンでの予約
(TOHOKU MaaS)



電話での予約 ☎070-7051-6172



5月17日から観光で訪れたお客さまや市民の皆さまにご利用いただける、角館オンデマンド交通「よぶのる角館」が運行を開始し、角館庁舎で出発式が行われました。

よぶのる角館は、予約に応じて運行する乗り合い交通サービスで、仙北市とJR東日本が共同で運営します。

角館駅・武家屋敷周辺のフリー乗降区域において、1回300円でどこでも乗降ができるほか、フリー乗降区域外でも、角館温泉花葉館や抱返り溪谷など7か所の乗降箇所でも乗り降りできます。

出発式に出席したJR秋田



角館庁舎前で行われた出発式。

支社の木村英明支社長は「自治体との共同運営は初めてで喜ばしい。角館は日本でも有数の観光地。訪れる多くの観光客に役立ててもらいたい。また、角館にお住まいの方々にも日々の生活の中で気軽に利用してもらいたい」と話しました。

予約は電話のほか、JR東日本が提供するサービス「TOHOKU MaaS」（上記の二次元コードを参照）からスマートフォンでも可能です。予約方法やフリー乗降区域などの詳細は、仙北市ホームページまたは広報5月16日号の折り込みチラシをご覧ください。

栄光・表彰 ~輝くとき

第10回日本医師会赤ひげ大賞に全国から5人 西明寺診療所 市川晋一所長が受賞

西明寺診療所の市川晋一所長が、第10回「日本医師会赤ひげ大賞」を受賞しました。

この赤ひげ大賞は、地域に密着して人々の健康を支えている医師の功績を称えるもので、全国の都道府県医師会から推薦された候補者から、さらに選考された5人が大賞に選ばれています。

延期となっていた表彰式が、5月12日に東京都内で開催され、5月23日には市役所角館庁舎を訪れ、田口市長へ受賞を報告しました。

市川所長は「この受賞は、私一人だけ

のものではなく、皆さんのおかげ。患者さんが来てくれないと診療所は成り立たず、診療所は病院があつての診療所、さらに包括的な支援を含めた市のバックアップがあつてこそこのことで感謝しています」と話しました。また、秋篠宮皇嗣殿下や岸田文雄首相が出席した表彰式では、緊張してしまいスピーチが早口になってしまったエピソードなども交えた報告となりました。

報告を受けた田口市長は「地域医療を支えるうえで、市川所長はなくてはならない存在。とてもありがたい」と話しました。



赤ひげ大賞を受賞した市川晋一所長。

募集 [▶▶▶ Recruitment](#)

参加者募集 せんぼく ふるさと検定(ぜひチャレンジを!)

	児童・生徒の部
日時	8月6日(土) 12:00～
場所	角館交流センター
対象	市内の小・中学生(小4～中3)
定員	30人
検定料	500円
申込期限	7月20日(金)

【詳しい内容の案内】6月下旬に、各学校を通して「案内」を届けますので、お読みになってお気軽にお申し込みください。
【申込・問合せ】鈴木達朗 ☎53-3832 (7:00～20:00)
E-mail suzutatu@cream.plala.or.jp

お知らせ [▶▶▶ Information](#)

**総合県税事務所から
自動車税種別割の
納期限は6月30日です**

自動車税種別割は、4月1日現在の車検証の登録名義人に課税されます。4月1日以降に移転登録(転売など)したときでも4月1日現在の車検証の登録名義人が全額納付することになります。忘れずに最寄りの金融機関またはコンビニエンスストアで期限内に納めましょう。なお、納税通知書は6月1日(金)に発送済です。

【自動車税種別割も口座振替で】

公共料金の支払いと同じように、自動車税種別割も口座振替にしませんか。金融機関へお出かけになる手間が省けて、安全、確実です。県内の銀行、信用金庫、労働金庫、信用組合、農協などに預金口座があれば、どなたでも利用できます(ゆうちょ銀行は利用できません)。秋田銀行、北都銀行およびみずほ銀行は、県外の支店でも可能です。令和5年3月31日まで申し込みすると令和5年度分の自動車税種別割から口座振替ができます。詳しくは下記までお問い合わせください。

【問合せ】▶秋田県総合県税事務所納税部収納管理課 ☎018-860-3331
▶秋田県総合県税事務所仙北支所 ☎0187-63-5222

お知らせ [▶▶▶ Information](#)

**美容業における
新型コロナウイルス感染拡大予防ガイドライン**

秋田県美容生活衛生同業組合角館支部では、業界団体が感染症の専門家および厚生労働省の助言にもとづき作成した「新型コロナウイルス感染拡大予防ガイドライン」と「新型コロナウイルス感染予防対策」たとえば、コロナウイルスが店内に侵入することを防ぐ取り組みを「美容室の外の対策」、コロナウイルスが店内に侵入した際に他者への感染拡大を防ぐ取り組みを「美容室の中の対策」として二つに分けてわかりやすくまとめた本を組合員の方々に配布してお客さまに安心してご利用いただけるよう感染防止対策に取り組んでいます。

また、組合に未加入で美容業における新型コロナウイルス感染予防対策に不安を感じている美容室経営者の方がおりましたら、下記までご連絡ください。

【問合せ】秋田県美容生活衛生同業組合角館支部 中野 ☎53-2277

相談 [▶▶▶ Consultation](#)

無料法律相談

市では、法律問題でお困りの方が、お気軽に法律の専門家(=弁護士)に相談できるように、秋田弁護士会のご協力をいただき、次のとおり無料法律相談を開催します。

【日時】6月29日(金) 13:30～
【場所】角館交流センター 第2研修室
【相談員】佐々木優弁護士
【相談内容】▶一般法律相談(法律問題全般のご相談) ▶サラ金・クレジットなど多重債務のご相談 ▶中小企業・個人事業に関するご相談 ▶高齢者・障がい者に関するご相談 ▶交通事故に関するご相談 ▶子どもに関するご相談
【申込方法】総務課総務係に電話で予約してください。

【予約受付時間】平日 9:00～17:00
【相談時間等】1日先着4人。1人30分以内。
(①13:30～14:00 ②14:05～14:35 ③14:40～15:10 ④15:15～15:45)

【その他】相談がスムーズに進むよう、あらかじめ話の内容をまとめてください。相談に必要と思われる資料がありましたらお持ちください。

【問合せ】仙北市総務課 ☎43-1111

募集 [▶▶▶ Recruitment](#)

**第9回ふるさと秋田文学賞
作品募集**

「小説」「エッセイ・紀行文」の2部門で秋田をテーマとした文学作品を募集しています。

【部門】①小説:原稿用紙換算50枚以内 ②エッセイ・紀行文:原稿用紙換算10枚以内
【賞】ふるさと秋田文学賞 各1編ほか
①賞金50万円 ②賞金20万円
【募集期限】8月1日(日) (当日消印有効)
【問合せ】秋田県総合政策課県民読書推進班 ☎018-860-1216

お知らせ [▶▶▶ Information](#)



イベント [▶▶▶ Events](#)

**角館ミニ劇場
角館飾山囃子 葵会**

角館庁舎で、伝統ある「角館のお祭り」の飾山囃子を楽しみませんか?
♪「秋田おぼこ」、「秋田甚句」ほか
【日時】6月26日(土) 14:00～15:00
【場所】市役所角館庁舎 1階 101・102 会議室
【出演者】葵会、田口民謡会
【観覧料】無料 ※マスクを着用のうえ、ご来場ください。
【問合せ】仙北市文化創造課 ☎43-3302
☆コロナウイルス感染状況から人数制限を設ける可能性があります。開催についての最新情報はホームページをご確認ください。

相談 [▶▶▶ Consultation](#)

「多重債務相談窓口」のご案内

東北財務局秋田財務事務所では、自らの収入で返済しきれないほどの借金を抱え、お悩みの方々からの相談に応じています。相談者が抱える借金の状況をお聞きするとともに、必要に応じ弁護士・司法書士などの専門家に引継ぎを行います。相談は無料です。

【相談窓口】財務省 東北財務局 秋田財務事務所 理財課(秋田市山王七丁目1-4 秋田第二合同庁舎3階)

【受付時間】月曜日～金曜日(祝日、年末年始除く) 8:30～12:00、13:00～16:30

【問合せ】東北財務局秋田財務事務所理財課 ☎018-862-4196

相談 [▶▶▶ Consultation](#)

令和4年第6回 お薬相談会

今、服用している薬のこと、ご家族が服用している薬のことなどお薬の相談会を行います。家に残っている薬の整理(持参した場合)や家庭用医薬品などお気軽にご相談ください。

【日時】6月28日(金) 15:00～16:30
【場所・問合せ】クオール薬局田沢湖店 ☎43-9189

イベント [▶▶▶ Events](#)

わいわい市場

昨年に続き中川地区「第2回わいわい市場」を開催します。コミュニケーション不足の昨今、対面販売で楽しい会話をしながら買い物をお楽しみください。皆さまのご来場お待ちしております。
【日時】6月26日(土) 9:00～12:00頃
【場所】中川コミュニティセンター(旧中川小学校)
【主な展示販売品】手づくり野菜、山野草苗類、野菜苗、手づくり手芸品(販売不可のものもあり)、乾物類ほか
【その他】▶マスク着用のうえご来場ください。▶県内の感染状況により中止の場合もありますので、ご了承ください。
【問合せ】黒澤 ☎090-7322-6125

相談 [▶▶▶ Consultation](#)

**角館調停協会
無料調停相談会**

離婚、相続、土地建物、借入債務など、身の回りの相談に応じます。秘密は厳守されますのでお気軽にお越しください。予約の必要はありません。
【日時】6月24日(金) 10:00～15:00
【場所】角館交流センター
【その他】来場の際はマスクの着用をお願いします。新型コロナウイルス感染症の拡大により中止となる場合があります。
【問合せ】角館簡易裁判所 ☎53-2305

セミナー・教室 [▶▶▶ Seminar&Lesson](#)

公共職業訓練 8月期生の募集

ポリテクセンター秋田では、求職者を対象にものづくり分野に関する専門的スキル・知識を習得するための職業訓練を行っています。

【訓練期間】①②8月2日(金)～令和5年1月31日(金)(6か月) ③8月2日(金)～令和5年2月28日(金)(7か月)
【時間】9:30～15:40 **【場所】**ポリテクセンター秋田(湯上市)
【訓練科(定員)】①金属加工技術科(15人) ②住宅リフォームデザイン科(15人) ③電気設備エンジニア科(企業実習付き)(15人)
【受講料】無料(テキスト代などは自己負担) **【募集期限】**6月23日(金)
【応募資格】ハローワークに求職申込をされた方で、新たな技術・技能を身につけて再就職を希望される方
【その他】毎週木曜日に施設見学会を行っています。
【問合せ】秋田職業能力開発促進センター(ポリテクセンター秋田) 訓練課 受講生支援室 ☎018-873-3178

イベント [▶▶▶ Events](#)

**田沢湖芸術文化協会「写真部」
写真展示会のご案内**

郷土の自然や風俗をとらえた写真を展示します。ぜひご来場ください。
【日時】▶6月24日(金) 11:00～17:00
▶6月25日(土)・26日(日)・27日(月) 9:00～17:00
【場所】田沢湖観光情報センター「フォレイク」(JR田沢湖駅内)
【会員募集】芸文協「写真部」では新規会員を募集しています。撮影した写真の展示や情報交換をしながら一緒にカメラライフを楽しみましょう。写真に興味のある方なら初心者ベテラン問いませんので、ぜひご入会ください。
【問合せ】難波和夫 ☎43-0782

セミナー・教室 [▶▶▶ Seminar&Lesson](#)

7月開催予定の 在職者訓練

【期日】①ワード/エクセル講習(応用編)《7月4日(土)・5日(日)》②第二種電気工事士技能試験(上期)準備講習(公表問題の練習)《7月6日(日)～8日(火)》③危険物取扱者乙四類試験対策講習《7月21日(日)・22日(月)》④Zoom講習《7月27日(日)・28日(月)》
【時間】9:00～16:00(②は17:00まで)
【場所】大曲技術専門学校
【受講資格】現在お勤めしている方
【受講料】無料(テキスト代は別途)
【定員】①③④各10人、②20人
【その他】新型コロナウイルス感染症の影響により、日程変更や中止の場合あり。
【申込・問合せ】大曲技術専門学校 民間訓練支援室 ☎0187-62-6321

INDEX

- 2-3 仙北市新型コロナウイルスワクチン接種推進本部からお知らせ
- 4-9 市役所からのお知らせ
- 10-11 将来の子どもの学校教育環境をみんなで考えましょう
- 12 仙北市教育委員会だより きたうら
- 13-17 令和4年度生涯学習ガイド
- 18-19 参議院議員通常選挙のお知らせ
- 20-21 保健と健康の掲示板
- 22-23 旬な情報チャンネル
- 24-25 おしらせナビ
- 26 仙北市カレンダー

仙北市カレンダー 6/16 木 ~ 30 木

6/16 木	●こころの相談 (角館庁舎 相談室 10:00 ~ 10:50、11:00 ~ 11:50) 6/1-P17 ●行政相談所開設日 (角館交流センター 13:00 ~ 15:00) 6/1-P21
17 金	●笑いの会 (健康管理センター 9:40 ~ 11:30 頃) 6/1-P17
18 土	●HY HANAEMI TOUR 2022-2023 (仙北市民会館 17:00 開場、18:00 開演) 6/1-P20
19 日	●第27回住宅デー (立町ポケットパーク 8:30 ~ 16:00) 6/1-P20
20 月	●こころの相談 (角館庁舎 相談室 10:00 ~ 10:50、11:00 ~ 11:50、13:30 ~ 14:20、14:30 ~ 15:20) 6/1-P17 ●仙北市社会福祉協議会心配ごと相談日 (紙風船館 10:00 ~ 12:00) 6/1-P21
21 火	●若者の居場所 (角館交流センター 14:00 ~ 16:00) 6/1-P17
22 水	●子宮がん・乳がん集団検診 (田沢湖総合開発センター 受付時間 12:30 ~ 13:00) P20 ●かだれ (田沢湖健康増進センター 10:00 ~ 15:00) 6/1-P17
23 木	●子宮がん・乳がん集団検診 (田沢湖総合開発センター 受付時間 12:30 ~ 13:00) P20 ●無料就職相談 (角館交流センター 10:00 ~ 15:00) 6/1-P21
24 金	●子宮がん・乳がん集団検診 (田沢湖総合開発センター 受付時間 12:30 ~ 13:00) P20 ●田沢湖芸術文化協会「写真部」写真展示会 (田沢湖観光情報センター「フォレイク」11:00 ~ 17:00) P24 ●無料調停相談会 (角館交流センター 10:00 ~ 15:00) P24 ●わくわく広場 (さくらっこ 10:00 ~ 11:30、13:00 ~ 14:30) 6/1-P13 ●行政相談所開設日 (市役所松木内出張所 13:00 ~ 15:00) 6/1-P21
25 土	●田沢湖芸術文化協会「写真部」写真展示会 (田沢湖観光情報センター「フォレイク」9:00 ~ 17:00) P24 ●とことこタイム (田沢湖図書館 9:00 ~ 12:00) 6/1-P11
26 日	●田沢湖芸術文化協会「写真部」写真展示会 (田沢湖観光情報センター「フォレイク」9:00 ~ 17:00) P24 ●わいわい市場 (中川コミュニティセンター 9:00 ~ 12:00 頃) P24 ●角館ミニ劇場 角館飾山囃子 葵会 (角館庁舎 101・102 会議室 14:00 ~ 15:00) P24
27 月	●小・中学校の適正配置に関する意見交換会 (白岩小学校 18:30 ~ 1 時間程度) P11 ●子宮がん・乳がん集団検診 (西木総合開発センター 受付時間 12:30 ~ 13:00) P20 ●田沢湖芸術文化協会「写真部」写真展示会 (田沢湖観光情報センター「フォレイク」9:00 ~ 17:00) P24 ●こころの相談 (角館庁舎 相談室 10:00 ~ 10:50、11:00 ~ 11:50) 6/1-P17
28 火	●小・中学校の適正配置に関する意見交換会 (松木内小学校 18:30 ~ 1 時間程度) P11 ●子宮がん・乳がん集団検診 (神代就業改善センター 受付時間 12:30 ~ 13:00) P20 ●お薬相談会 (クオール薬局田沢湖店 15:00 ~ 16:30) P24
29 水	●無料法律相談 (角館交流センター 13:30 ~) P25
30 木	●小・中学校の適正配置に関する意見交換会 (西明寺小学校 18:30 ~ 1 時間程度) P11 ●あつまれ!0歳児!! (さくらっこ 10:30 ~ 11:30、13:30 ~ 14:30) 6/1-P13

広報担当の



くっぶやき

TS 先日、自由になる時間があってスポ少の野球大会を観戦。スポ少から離れて、かなりの時間がたち懐かしさを感じながら、目立たないように隠れて観戦していたところに「ちょっと」という声が。振り向くと、長男と同級生のお母さんの姿。また、ちょっと離れたところには学年は違うものの一緒に活動したお父さんの姿。気になるのは私だけではなかったようです。



SG 先日、娘のスポ少でバレーボールの試合を撮影しました。明るさの調整が難しい苦手な体育館での撮影。被写体に動きがあるとさらに難易度アップです。1試合のうちに夢中になって撮った枚数は約800枚に。見返すと、撮ったわりにはスパイクやレシーブのインパクトの瞬間をとらえたのは数枚程度。あと何枚撮ればコツをつかむのでしょうか。

