

# せんぼく

SEMBOKU

2022  
3-16  
広報せんぼく  
No.342

## 夜空に届け この願い

2月10日に紙風船館前広場で行われた上桧木内の紙風船上げ。観光行事としては中止になりましたが、伝統をつなごうと地元の集落で紙風船が打ち上げられました。(関連記事18ページ)



3回目の接種が始まっています  
接種日程を前倒しで進めます！

新型コロナウイルスワクチンの3回目の接種が始まっています。当初、7月中の終了を目指していましたが、感染が広がっていることやワクチンの供給の見通しが立ったことなどから、できるだけ早期に接種ができるように日程を見直し、6月10日前後には終える予定で日程調整をしました。

広報3月1日号に掲載した第2クール・第3クールですが、日程の追加などの変更がありますので、新しい接種日程は2ページのとおりです。

あわせて接種券の送付についても前倒しでお届けできるようにします。

大仙市さんに感謝申し上げます  
3月は定員に達しました

大仙市さんのご厚意により、大仙市の中仙農村環境改善センターの接種会場で、3月13日(日)、20日(日)、27日(日)に仙北市民向けの接種枠を確保していただきました。心より感謝申し上げます。

なお、3月分については、いずれの日も予約がすでに埋まっていますが、4月以降についても大仙市さんにお願ひし、仙北市民枠が可能となる日があれば、別途新聞折込や仙北市ホームページでお知らせします。



予約の方法について 電話予約かLINEによる予約の二通りです！

電話予約とLINE予約を二重にした場合は、LINE予約が優先されますので、あらかじめご了承ください。

電話

仙北市新型コロナウイルスワクチン接種コールセンターへお電話ください。

☎ 0570-038899

(土・日曜日、祝日を除く 9:00～17:00)

LINE

右記の二次元コードかLINE IDより仙北市公式LINEアカウントを友達登録。LINE内のワクチン接種予約を選択し、案内のとおり必要事項を入力。



LINE ID▶▶ @city.semboku

接種日程表

第2クール・第3クール

- 会場
- ▶ 田沢湖・・・田沢湖健康増進センター(市立田沢湖病院となり)
  - ▶ 角館・・・角館交流センター
  - ▶ 西木・・・西木コミュニティセンター(西木温泉ふれあいプラザクリオンとなり)

第2クール

期日	時間	会場	予約人数	期日	時間	会場	予約人数
4月9日田(モデルナ)	14:00/15:00/16:00	角館	216人	4月21日田(ファイザー)	14:00/15:00 16:00	角館 田沢湖	198人 60人
4月10日田(モデルナ)	10:00/11:00/11:30 13:30/14:30/15:30/16:00	角館	162人 252人	4月23日田(ファイザー)	14:00/15:00/16:00	角館	300人
4月11日田(ファイザー)	14:00/15:00	角館	138人	4月24日田(ファイザー)	10:00/11:00/11:30 13:30/14:30/15:30/16:00	角館	246人 348人
4月12日田(モデルナ)	14:00/15:00 16:00	角館 田沢湖	138人 42人	4月25日田(ファイザー)	14:00/15:00	角館	198人
4月13日田(モデルナ)	14:00/15:00 14:00/15:00/16:00	角館 西木	138人 138人	4月26日田(モデルナ)	14:00/15:00 16:00	角館 田沢湖	198人 60人
4月14日田(ファイザー)	14:00/15:00 16:00	角館 田沢湖	138人 42人	4月27日田(モデルナ)	14:00/15:00 14:00/15:00/16:00	角館 西木	198人 198人
4月17日田(ファイザー)	10:00/11:00/11:30 13:30/14:30/15:30/16:00	田沢湖	150人 210人	4月28日田(ファイザー)	14:00/15:00 16:00	角館 田沢湖	198人 60人
4月18日田(ファイザー)	14:00/15:00	角館	198人	4月29日田(ファイザー)	10:00/11:00/11:30 13:30/14:30/15:30/16:00	角館	234人 342人
4月19日田(モデルナ)	14:00/15:00 16:00	角館 田沢湖	198人 60人	4月30日田(ファイザー)	14:00/15:00/16:00	角館	306人
4月20日田(ファイザー)	14:00/15:00 14:00/15:00/16:00	角館 西木	198人 198人				

第3クール

期日	時間	会場	予約人数	期日	時間	会場	予約人数
5月1日田(モデルナ)	10:00/11:00/11:30 13:30/14:30/15:30/16:00	田沢湖	144人 216人	5月18日田(ファイザー)	14:00/15:00/16:00	西木	198人
5月2日田(モデルナ)	14:00/15:00	角館	198人	5月19日田(ファイザー)	14:00/15:00 16:00	角館 田沢湖	198人 60人
5月3日田(モデルナ)	10:00/11:00/11:30 13:30/14:30/15:30/16:00	角館	234人 342人	5月22日田(ファイザー)	10:00/11:00/11:30 13:30/14:30/15:30/16:00	角館	234人 342人
5月4日田(モデルナ)	10:00/11:00/11:30 13:30/14:30/15:30/16:00	角館	234人 342人	5月23日田(ファイザー)	14:00/15:00	角館	198人
5月5日田(モデルナ)	10:00/11:00/11:30 13:30/14:30/15:30/16:00	角館	234人 342人	5月24日田(モデルナ)	14:00/15:00 16:00	角館 田沢湖	198人 60人
5月8日田(モデルナ)	10:00/11:00/11:30 13:30/14:30/15:30/16:00	角館	234人 342人	5月25日田(ファイザー)	14:00/15:00/16:00	西木	198人
5月9日田(ファイザー)	14:00/15:00	角館	198人	5月26日田(ファイザー)	14:00/15:00 16:00	角館 田沢湖	198人 60人
5月10日田(モデルナ)	14:00/15:00 16:00	角館 田沢湖	198人 60人	5月28日田(ファイザー)	14:00/15:00/16:00	角館	300人
5月11日田(ファイザー)	14:00/15:00/16:00	西木	198人	5月29日田(ファイザー)	10:00/11:00/11:30 13:30/14:30/15:30/16:00	角館	234人 342人
5月12日田(ファイザー)	14:00/15:00 16:00	角館 田沢湖	198人 60人	5月30日田(ファイザー)	14:00/15:00	角館	198人
5月14日田(ファイザー)	14:00/15:00/16:00	角館	306人	5月31日田(モデルナ)	14:00/15:00 16:00	角館 田沢湖	198人 60人
5月15日田(ファイザー)	10:00/11:00/11:30 13:30/14:30/15:30/16:00	田沢湖	144人 216人	6月1日田(ファイザー)	14:00/15:00/16:00	西木	198人
5月16日田(ファイザー)	14:00/15:00	角館	198人	6月2日田(ファイザー)	14:00/15:00 16:00	角館 田沢湖	198人 60人
5月17日田(モデルナ)	14:00/15:00 16:00	角館 田沢湖	198人 60人				



### 国民健康保険係からのお知らせ

【問合せ】市民生活課 国民健康保険係(角館庁舎) ☎(43)33316

国民健康保険加入者が進学により転出される場合は手続きが必要です

国民健康保険被保険者証は住所がある市町村で発行するため、仙北市から転出の手続きをするときと仙北市国民健康保険を脱退するところになります。ただし、仙北市国民健康保険に加入している方が進学や進級の機会に転出される場合は、世帯主(保護者)の申請で仙北市の保険証を発行できます。お近くの市役所各庁舎・各出張所の国民健康保険担当窓口で手続きをお願いします。また、前年も同様の手続きをしていた方には、関係書類を世帯主あてに送付していますので、更新または非該当の手続きをしていただくようお願いいたします。

- 手続きに必要なもの／
- ▼学生本人の国民健康保険被保険者証
- ▼在学証明書または学生証の写し(進学の方は、4月以降に提出してください)
- ▼世帯主の認印

職場などの健康保険に加入後は、国民健康保険被保険者証は使用できません

就職や扶養認定などで職場の健康保険に加入した場合、国民健康保険被保険者証を使用して医療機関などを受診できません(職場の健康保険証がまだ手元に届いていない場合でも使用できません)。

速やかに市役所各庁舎・各出張所の国民健康保険担当窓口で、国民健康保険を脱退する手続きを行ってください。医療機関などを受診する際は、必ず「職場の健康保険に加入する手続きを行っている」旨を伝え、新しい健康保険証の交付を受けたら、速やかに受診した医療機関、調剤薬局へ連絡または持参してください。

職場の健康保険に加入後も国民健康保険被保険者証を使用して医療機関などを受診している場合は、かかった医療費(仙北市が負担した分)を返納していただくこととなります。

### 福祉医療からのお知らせ

【問合せ】市民生活課 国民健康保険係(角館庁舎) ☎(43)33316

4月に高校などへ入学する方・ひとり親家庭で3月に高校などを卒業する方へ

現在、有効期限が3月31日までの福祉医療費受給者証をお持ちの方でも、新たに別の区分に該当する場合があります。

仙北市に住所があり、身体障害者手帳1〜3級または療育手帳Aをお持ちの方は障がい者の区分で、ひとり親家庭の15歳以上(高校生以上)18歳まで(高校など卒業まで)の方についてはひとり親家庭の区分で、引き続き福祉医療に該当する旨の通知を**対象者に郵送します。**

通知が届いた方は、お近くの市役所各庁舎・各出張所で申請をお願いします。申請いただいた月の月初めから新たな区分で福祉医療に該当することになります。

また、現在福祉医療費受給者証をお持ちでない方で、右記障がい者の区分またはひとり親家庭の区分に該当すると思われる方(ひとり親家庭の区分は所得制限があります)

### 人間ドック受診助成制度のお知らせ

【問合せ】市民生活課 国民健康保険係(角館庁舎) ☎(43)33316

仙北市国民健康保険および後期高齢者医療では、病気の早期発見・早期治療および生活習慣病予防に役立てていただくため、被保険者の方に人間ドック受診の助成を実施しています。

●対象者／

- 【国保の人間ドック受診助成対象者】
- ▼仙北市国民健康保険の被保険者で、35歳以上75歳未満(後期高齢者医療対象者を除く)の方
- ▼前年度までの国保税を完納されている方
- ▼特定健診(保健課から配布される受診券で受診する集団健診または医療機関健診)を受診していない、または受診を予定していない方
- 【後期高齢者の人間ドック受診助成対象者】
- ▼仙北市に住所がある後期高齢者医療の被保険者で、当該年度に国保の人間ドックの助成を受けていない方
- ▼前年度までの後期高齢者医療保険料を完納されている方

- ▼後期高齢者健診(保健課から配布される受診券で受診する集団健診または医療機関健診)を受診していない、または受診を予定していない方
- 助成金額／どちらの人間ドック受診も2万1000円を限度額(年度内1回のみ)
- 助成医療機関／市立角館総合病院・市立田沢湖病院・大曲厚生医療センター

●申請受付期間／4月1日(金)〜令和5年3月31日(金)  
※受診希望の方は、助成医療機関に予約し、受診する前に助成金の申請をしてください。申請時に、窓口で受診日の確認をします。  
●申請受付場所／市役所各庁舎、各出張所の国民健康保険担当窓口  
●持参するもの／国民健康保険被保険者証または後期高齢者医療被保険者証、印鑑  
●その他／  
▼申請をしないで助成医療機関での人間ドック受診をして費用を支払った場合は、当該年度内に申請すれば助成を受けられます。その場合は、領収書、印鑑、金融機関の通帳、受診結果票の写しを持参して手続きをしてください。  
▼特定健診または後期高齢者健診を受けた方は、人間ドック受診の助成を受けることはできません。



### 国民年金保険料学生納付特例制度について

【問合せ】市民生活課 国民年金係(角館庁舎) ☎(43)33316 大曲年金事務所(大仙市大曲) ☎0187(63)2296

国民年金は、20歳以上であれば、学生も加入しなければなりません。が、ご本人の所得が一定額以下の場合、保険料の納付が猶予される「学生納付特例制度」があります。

対象となる方は、大学(大学院)、短期大学、高等学校、高等専門学校、特別支援学校、専修学校および各種学校(修業年限1年以上の課程)に在学する方で、学生納付特例を受けようとする年度の前年所得が次の計算式で計算した金額以下であることが条件です。

- 所得の目安／128万円(令和2年度以前は118万円) + 扶養親族等の数 × 38万円 + 社会保険料控除等

ただし、学生納付特例の期間は、将来の年金額に反映されませんので、受け取る年金額を増額するためにも、あとから納付(追納)することをおすすめします。

学生納付特例の承認期間は、4月から翌年3月までですが、承認を受けた次の年度も同じ学校に在学し、引き続き申請を希望する場合は、4月初めに届くハガキ形式の申請書に必要事項を記入してご返送ください。

日本年金機構 (https://www.nenkin.go.jp/service/kokunen/menjo/20150514.html) ホームページからもご覧いただけます。



### 柏山・外ノ山・門屋の墓地を使用されている方へ

【問合せ】市民生活課(角館庁舎) ☎(43)33313

#### 水道の使用について

冬期間は凍結防止のため、水道を止めています。3月のお彼岸の際には水を使用することはできませんので、あらかじめご了承ください。

#### お供え物の管理について

お墓参りでのお供え物は、持ち帰るようお願いいたします。食べ物が残っている、鳥や動物に荒らされる原因となり、墓地

によってはクマが出没する危険性もあります。またお花を入れてお水がくさり、虫が寄ってくるなどして周りのお墓に迷惑がかかる場合があります。特に再訪が難しい場合には、お墓参りが終わりましたら必ずお持ち帰りください。造花をお供えする場合は飛んでいかないようお気をつけてください。



夜間納税・納付窓口を開設します

【問合せ】収納推進課(田沢湖庁舎) ☎(43)1123

日中、仕事などで市税および各種料金を納付することができない方のために夜間納税・各種料金納付窓口を開設します(各種料金については、納付書持参を原則とするため、納付書がない場合はお受け取りできませんのでご注意ください)。

●日時/3月31日(木) 17時15分～19時  
●場所/収納推進課、角館・西木市民センター

お知らせ

コンビニ納付や口座振替での納付の普及による利用者の減少に伴い、3月31日をもって夜間納税・納付窓口を廃止します。  
今後は、お仕事などにより市役所窓口および金融機関などで納付ができない方については納期内にコンビニ

二で納付していただきますようお願いいたします。

また、納税については、納め忘れのない口座振替を推奨しています。

申込用紙は各金融機関、市役所税務課および角館・西木市民センターに備え付けていますので、ぜひこの際にお申し込みください。

- 取り扱い金融機関/秋田銀行
- 北都銀行/羽後信用金庫/東北労働金庫/秋田おほく農業協同組合
- ゆうちょ銀行(郵便局)
- 必要なもの/通帳/通帳届出印
- 口座振替を申し込む対象の納付書/申込口座のキャッシュカード(市役所の窓口へ提出する場合)



学校適正配置に関する意見交換会(白岩地区)の開催延期について

【問合せ】学校教育課(西木庁舎) ☎(43)3382

3月17日(木)に開催を予定していた「仙北市学校適正配置に関する意見交換会(白岩地区)」は、新型コロナウイルス感染症の感染拡大防止のため、開催を延期します。今後の日程については決まり次第、広報などでお知らせします。

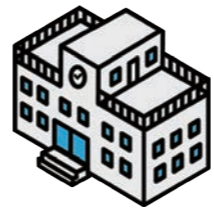

ともに輝く社会へ認め合い広げよう 理解の輪

仙北市男女共同参画情報

Vol.5 アクション宣言をご紹介します!

今回の「アクション宣言」は、角館高校の生徒の皆さんです。角館高校では、授業でSDGsに関連した課題に取り組む機会を意識的に作り取り組んでいます。特にジェンダーに関しては、制服などの生徒の身近な話題について考えることで、本質を見極める力を育てる活動をしています。

わたしたちのアクション宣言!



角館高校2年F組の皆さん

(後列左から)座間知弘さん、門脇時男さん、西宮和樹さん  
(前列左から)稲葉優羽さん、藤原奏さん

問合せ 仙北市男女共同参画推進委員会事務局 (仙北市企画政策課内) ☎43-1112



またたうら

心豊かな教育文化のまち 《仙北市教育委員会だより》



西明寺小学校 おいしい顔ってどんな顔?



どの学校でも、とびきりの笑顔を見せてくれた子どもたち。最終回となる今回は、西明寺小学校の3、4年生に伺いました。そして、SDGs達成のために、給食で実践していること、できそうなことを書いてもらいました。

やっていること、やってみたいこと、給食センターにお願いしたいこと	達成したい目標番号	名前
のこさず食べる。皮をうすくむいて調理してほしい。	12	江橋杜和さん (4年)
西明寺(仙北市)の食材を使って給食を作ってほしい(運搬による二酸化炭素排出を減らす)。	13	佐々木玲旺さん (4年)
牛乳パックをリサイクルする。	12, 13	門脇祥真さん (4年)
きらいな物でも残さず、ていねいに食べている。牛乳パックを花びんにしてリサイクルしたい。	2	菅原文路さん (3年)
地元のほうれん草を給食に使ってもらう(運搬による二酸化炭素排出を減らす)。	13	加藤碧瀬さん (3年)
給食のストロー、パンの袋などのプラゴミはちゃんとゴミ箱に捨てて、海がプラスチックだらけにならないようにしている。	14, 15	鈴木結香さん (3年)

わが校の自慢

① 桜木内小学校  
今回が最終回となりました。3校の自慢を紹介いたします。



「楽しいっ」と思わず叫んでしまいそうです。

② 神代小学校

神代小学校の特徴は、自転車通学の子どもの多いことです。自転車使用にあたり、学校では、交通安全指導を徹底したうえで、自転車の技能試験も行っています。

③ 生保内小学校

クニマスが山梨県西湖で発見されたのが平成22年。その発見に関わった一人であるさかなクンが平成23年3月に特別授業を行いました。その時に、描いてくださった絵が生保内小学校の自慢です。

船山悠稀さん(5年)は、「二点差や「止まれ」の標識があるところでは、しっかりと自転車を停めている。横断歩道も自転車から降りて渡るなどルールをしっかり守って交通事故に気をつけている。晴れている日の通学はとても気持ちいいです。

給食センターの草刈り長からコメント



給食センターでは、仙北市はもちろん秋田県の食材を給食に使っています。旬の野菜をメニューに加えることで、運搬にかかる二酸化炭素を減らすことはもちろん、栄養も美味しくなります。食材の

皮もできるだけ薄くむいたり、捨てる部分を少なくしたりしながら調理しています。これからも残さず安心して食べてください。

クニマスを誇りに思う気持ちがいっぱい、いつかは田沢湖に戻って来ると思いました。

# 仙北市議会議員一般選挙

## 投・開票の 予定日時と会場

令和4年4月17日(日)

**投票** 7:00～19:00 (市内21投票所)

**開票** 20:30～ (中川コミュニティセンター)

任期満了に伴う仙北市議会議員一般選挙は、令和4年4月10日(日)に告示、4月17日(日)に投開票の予定です。



### 入場券の発送について

入場券は世帯主の方宛に世帯員分をまとめて送付します。

### 投票できる方

次の条件をすべて満たし、選挙人名簿に登録されている方

年齢／平成16年4月18日以前に生まれた方

住所／令和4年1月9日以前から引き続き仙北市に住んでいて、住民基本台帳に登録されている方  
※仙北市から他の市町村へ転出した場合、投票ができません。

※入場券が届いても、仙北市外へ転出した場合は投票できません。

※期日前投票ができる期間であれば、転出届を提出する前に、期日前投票を行うことができます。

### 当日の投票所

投票区	投票所
田沢湖地域	田沢 田沢交流センター
	石神 石神会館
	武蔵野 仙北市民会館
	生保内 田沢湖総合開発センター
	潟 思い出の潟分校
	岡崎 岡崎生活総合センター
	神代 田沢湖福祉医療センター
	梅沢 森腰構造改善センター
	卒田 卒田会館
西木地域	上桧木内 紙風船館
	桧木内 西木総合健康増進センター(吉田体育館)
	西明寺北 かたくり館
	西明寺南 仙北市役所西木庁舎

投票区	投票所
角館地域	北 外町交流広場
	南 角館高校(定時制課程) 駒草キャンパス体育館
	東 仙北市役所角館庁舎
	西 角館中学校
	中川 中川コミュニティセンター
	雲沢 雲沢集落センター
	西長野 西長野交流センター
	白岩 白岩小学校



入場券が届きましたら、投票場所を必ず確認してください。

### 期日前・不在者投票のできる期間

4月11日(日)～4月16日(土)  
(投票時間は投票所によって異なります)

投票日当日に仕事などのために投票所へ行くことができない方は期日前・不在者投票をご利用ください。

1 期日前投票は、お住まいの地域に関係なく次の7投票所いずれでも投票できます。

投票所	投票期間	4月11日(日)～16日(土)
田沢湖総合開発センター・仙北市役所西木庁舎		8:30～20:00
タカナギワンダーモール店		9:00～20:00
神代出張所・田沢出張所・桧木内地区公民館・紙風船館		8:30～17:00

▶入場券がお手もとに届いている場合は、入場券裏面の「期日前投票宣誓書兼請求書」にあらかじめ所要事項を記入のうえ、投票時にご持参ください。  
▶入場券を持参しなくとも、投票は可能です。

2 滞在先(出稼ぎなど)で不在者投票を行う場合は、お早めに請求してください(仙北市役所各庁舎および各出張所の窓口)に3月23日(日)から、請求書を準備します。

3 病院などの指定施設に入院・入所されている場合は、施設担当者におたずねください。

4 郵便による不在者投票(郵便投票証明書をお持ちの方)は、4月13日(日)までに請求してください。

### 郵便などによる不在者投票について

身体に重度の障がいがあり、次の要件にあてはまる方は、所定の手続きで、郵便などによる不在者投票ができます。あらかじめ、当選挙管理委員会から「郵便等投票証明書」の交付を受けておく必要がありますので、ご注意ください。



1 身体障害者手帳に次のいずれかの障がいが記載されている方

- ▶両下肢、体幹、移動機能の障がい…1級または2級
- ▶心臓、じん臓、呼吸器、ぼうこう、直腸、小腸の障がい…1級または3級
- ▶免疫、肝臓の障がい…1級から3級まで

2 戦傷病者手帳にいずれかの障がいが記載されている方

- ▶両下肢、体幹の障がい…特別項症から第2項症まで
- ▶心臓、じん臓、呼吸器、ぼうこう、直腸、小腸、肝臓の障がい…特別項症から第3項症まで

3 介護保険の被保険者証に要介護状態区分が「要介護5」と記載されている方

### 新型コロナウイルス感染症により療養されている方も郵便投票できます

新型コロナウイルス感染症により療養などをされている方も、一定の要件を満たす場合、郵便での投票ができるようになりました。

詳しくは、選挙管理委員会へお問い合わせください。  
なお、仙北市ホームページ([https://www.city.semboku.akita.jp/citizens/senkyo\\_tokureyubin.html](https://www.city.semboku.akita.jp/citizens/senkyo_tokureyubin.html))からも確認できます。



### 感染症対策にご協力ください

投票所へはマスク着用でご来場ください。

問合せ／仙北市選挙管理委員会

(田沢湖庁舎) ☎ 43-1150

- ◆小中学校の部**
- ◆仙北市長賞  
西明寺中学校3年 木元凜咲  
◆角館図書館後援会長賞  
生保内小学校1年 鈴木椋子
- ◆仙北市教育長賞  
◆新潮流文庫賞【特別賞】  
角館中学校 2年 草薨陽菜
- ◆奨励賞も受賞  
生保内小学校1年 田口真子  
松木内小学校2年 佐藤寧音  
西明寺小学校4年 佐藤呼幸  
白岩小学校 4年 木村光来  
神代小学校 6年 小原理子  
神代小学校 6年 平岡結季  
角館中学校 2年 草薨陽菜  
松木内中学校3年 浅利夏音
- ◆入選  
生保内小学校1年 堀川松梨  
生保内小学校1年 松田瑚々菜  
西明寺小学校3年 鈴木結香  
松木内小学校3年 門脇絢音  
神代小学校 6年 佐藤亜耶希  
角館小学校 6年 赤倉凜  
神代中学校 2年 藤川実桜  
松木内中学校3年 鈴木千寛
- ◆高校の部**
- ◆仙北市長賞  
角館高校3年 渡邊愛生  
◆角館図書館後援会長賞  
角館高校1年 佐々木明果
- ◆新潮流文庫賞【特別賞】  
角館高校1年 佐々木明果
- ◆奨励賞  
角館高校1年 佐藤優美  
角館高校3年 坂本希曼
- ◆入選  
角館高校1年 猪本真央  
角館高校1年 高橋幸

令和3年度

# 仙北市読書感想文コンクール



令和3年度仙北市読書感想文コンクール(仙北市教育委員会主催、角館図書館後援会・(株)新潮社後援)が行われ、応募総数109点の中から仙北市長賞に小中学校の部は木元凜咲さん(西明寺中学校3年)、高校の部は渡邊愛生さん(角館高校3年)が選ばれました。仙北市長賞の受賞作品について、それぞれ原文のままご紹介します。

## 仙北市長賞

小中学校の部



「小さな神たちの祭り」を読んで  
西明寺中学校3年 木元凜咲

あとがきから。「亡くなった方々は、実はどこかで生きているのではないかと。私はそう思うことがあった。ありえない願望だといわれても、それは私の心を安らがせた。もしも家族や大切な人を失った人たちも、そう思えたら安堵するのではないだろうか。」私は、筆者のこの考えに強く共感することができ、すぐに読みたくなった。これが、この本との出会いで、読み終える頃にはあれほど心が動かされると思ってもいなかった。

二〇一一年三月十一日。家族全員が津波に吞まれてしまい、今も消息不明。立ち直れずにいた主人公、晃は、大学は卒業したものの「飛び込み」や「テレアポ」という仕事をして働くが成績を残せず、つらい日々を送っていた。ついには社長にまで嫌味を言われてしまった。晃は自分の家族が震災にあったことは誰にも言っていない

## 仙北市長賞

高校の部



「出会い」  
角館高校3年 渡邊 愛生

「人」という字は、人と人が支え合って成り立っている。昔、国語の時間によく聞いた言葉だ。当時はよく理解していなかったが、この本を通して、その意味が分かった気がした。

この本を初めて手に取り、読み始めた時、わくわくしていた。曲も楽譜も分からないはずなのに、メロディーに乗っているかのような感じさえあった。こんなに駆け抜けるように読み味わえる感覚は初めてだった。

主人公のほのかは、家庭が貧しいことを理由に同級生からいじめられていた。そんなある日、ピアノの先生である二ノ宮がほのかを助ける。彼は、鍵盤が描かれたスケッチブックをほのかにあげた。その「紙のピアノ」と二ノ宮の指導が、ほのかのピアノへの道を開いた。次第に彼女は、世界最大級のピアノコンクール「ショパンコンクール」への出場を目指すようになる。

た。このことに、少しではあるが共感することができた。

私も小学生の時、父が亡くなった。そのことはクラス全員が知っている。でも、たとえどんなに仲のいい友達だったとしても、自分にとっては大きな悲しみがあり、他の人からすれば励まそうとしても、多少かもしれない気が遣ってしまふ。そして、関わりにくいことだっている。だからそういう話はあまりするべきではないと私も感じていた。

八年がたったある日、晃の父、行雄がタクシーで現れ「あの世の地元」と呼ばれるところへと連れていかれる。そこには震災前と変わらない家族や小さい子供、お年寄りがいて、家々が立ち並びその土地ならではの思い出が詰まっていた。そこでは、みんなが元気に暮らしていた。父が亡くなった後、近所の方でも亡くなる方が多かった。それはとても身近な人で悲しかった。同級生のおぼあちゃんや、一個下の子のおじいちゃんだ。でも、もしあの世にも本当に「あの世の地元」があるとすれば、

「みんなは元気にやっているのかな」と思うことができたとき、心は楽になった。でもその一方で若くして空へ行ってしまったことで、父のおじいさんや友達のおじいさん、おぼあさんがた

くさんいるばかりで、いつも一緒にいた人がいるのではないから、悲しくないのかな。とも思った。

「あの世の地元」での弟、航との会話で、

「生き残った者に力を与えるのが、死んだ者の使命。」  
「兄貴、頼むよ。生き残ったやつらが元気がないと、俺たちも死んでも死にきれないんだよ。」という話をしていた。

私はこの、「生き残った者に力を与える」というところが、本の中ではあるものの、現実でも同じようなことを言っているような気がした。私も晃のように、全く立ち直れずにいた。でも、みんなの前では明るく、いよと思った。そんなとき、たくさんの人に、「大丈夫だよ、ずっとみてくれてるから。」という言葉をたくさんかけてもらった。でも、そんなことは誰だつて言うことではできない。もちろん、ありがたいとも思う。また、頑張らないといけないんだよな」とも思う。けれども、この本の、特にここを読み終えたときから、どんなに小さなことでも、「今日一日、よろしくお願います。」「ありがとう、ごいします。」と、朝起きてから寝る前に、毎日必ず仏壇に手を合わせるようになった。

また、「あの世の地元」と呼

ばれている世界から、晃本人が暮らしている元の世界、現実の世界へと帰るとき、父がかけた言葉にはたくさんの想いがあつたと思つた。

「人はな、命をつないでいくことが大事なんだ。生き残ったヤツは、元気に繋いでいく務めがあんだぞ。こつちさ来たヤツらは、繋いでいく人間を守り、元気にする務めがあんだ。」

亡くなってしまった人は、「もう、いない。」なんかではない。あの世から私たちのことを見てくれている。応援をして、背中を押して、勇気を与えてくれる。「あなたは、その人がこの世に生きていたあかし。」少しづつでいい。今もたくさんの人達に、支えられて生きている。だから、一つ一つの些細なことにも感謝したい。今まで出会った人が、その場所やその地域、その世界にいるかどうかということは関係ない。下ばかり向いていては悲しんでしまう。晃の父の言葉は、父から伝えられた言葉のような気がした。この本に出会えたことが奇跡。前を向いて進んでいこうと思うことができた。

◆読んだ本  
『小さな神たちの祭り』  
(潮出版社)

互いに高め合っていく。誰かと出会うという事は、今までの自分の世界に、新しい色加わることだと思ふ。その新しい色、新しい世界を、私たちは大切にすべきだ。

「人」という字は、人と人が支え合って成り立っている。その「支え」の中には何があろう。思いやり、競争心、尊敬。どんな感情だったとしても、それは誰かに出会うことで生まれる。そして、それらを育てることで、自分の成長に結び付く。そうやって人は、人生を豊かにしていく。私は、この本を読んで強くそう思った。

私にはこれから先、一体どれくらいそんな出会いがあるだろう。舞華のように、想像もできなかったような仲間やライバルにも出会うかもしれない。その時は、ほのかや舞華のようでありたいと思ふ。自分自身の夢や軸、想いを揺らすことなく、正々堂々とぶつかっていききたい。共に過ごせることに感謝しながら、一歩一歩、成長し続けたい。この一冊の本を通して、私の世界もまた、色づき始めた。

◆読んだ本  
『紙のピアノ』(双葉社)

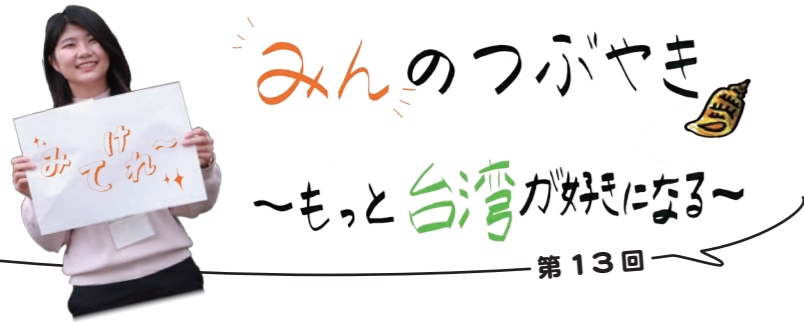

みんなのつばき

～もっと台湾が好きになる～

第13回

皆さんは外国人と話したことありますか？もしあるとすれば、それは何歳の頃でしょうか？海外旅行や仕事関係で、初めて違う国の人と話ることが多いと思いますが、私は昨年から仙北市内の各中学校・高校で台湾の学校と遠隔会議ソフトを通じてオンライン交流を企画しました。

昨年11月に角館中学校が先陣を切り、今年2月に西明寺中学校、大曲支援学校せんぼく校が交流しました。3月には角館高校、生保内中学校、桧木内中学校、神代中学校が交流する予定です。

台湾と交流する前に、まずは台湾のイメージをつかめるように、生徒に簡単な台湾文化講座を行いました。例えば、台湾学校の時間割や部活、塾、朝ごはん事情など身近に感じる情報を紹介しました。本番交流は両校生徒の自己紹介から始まり、ゲームやクイズを通じて親睦を深めます。さらに、日本と台湾の地元のお菓子を紹介し合い、異国の食べ物を楽しむと同時に自国文化についても学びます。

この交流プログラムの目的は、世界中に違う言語を使い、違う生活を過ごしている人がいることを生徒に知ってもらうことです。当たり前のようなことですが、実際に肌で感じるということがとても大事で、貴重な経験になります。今回の交流を通じて生徒の皆さんは様々なことを感じたと思います。例えば、「楽しかった」、「英語をもっと勉強したい」、「海外に行ってみたい」、「やっぱり地元の秋田が一番好き」など。

他人とふれ合うことで、自分のことを見つめ直す機会にもなります。「あ、そういう考え方もあるんだ」と気づき、選択肢を一個でも増やせば、自分が生きやすい世界に近づきます。そして異なる価値観を理解できなくても、それを尊重できる心を持ち、歩み寄れる社会になればいいと思っています。今回の交流が生徒に少しでも刺激を与え、何かしらのきっかけになれば目標は達成したと思います。

季節の変わり目ですので、皆さんお体に気をつけてお過ごしください。

春の息吹を肌で感じられる今日この頃、台湾出身の私からしたら、季節の移り変わりを五感で楽しむことがとても贅沢なことです。しかし、除雪で上腕二頭筋が育ちつつありますので、そろそろ降らなくてもいいのではないかと思います。

自己紹介が申し遅れましたが、台湾出身の仙北市国際交流員の黄敏(ファンミン)です。

交流の様子

11/24 (Wed) 角館中学校×台中市立惠文高校中部



西明寺中学校×台中市立立人中学校

2/21 (Mon)



2/22 (Tue) 大曲支援学校せんぼく校 × 台北市立文山特殊教育学校



なんもです

中山里沙



繊細で深い青の、凍った田沢湖。「なんもです」と言える人間に、私はなりた。

「なんもです」という言葉が好きです。皆さんがいつも使っている、あの言葉です。秋田に来てから、土地ならではの言葉をたくさん教えていただきましたが、「なんもです」は私の中で特別で、いつ、誰に言われてもあたたかく輝いて聞こえます。こんな風に感じる言葉はほかに知りません。

初めて聞いたのは、移住前に旅行で仙北市を訪れたときでした。お礼を言ったら「なんも」と返されました。「なんも？」「何も出ないよ」とか、「何も気にしないで〜」みたいなこと？、とりあえずほかの言葉が続くんだろうなと思い、次の言葉を待ちました。しかし、何も続かない。「ありがと」「なんも」で終わり。私にとっては全然慣れない、不思議な感覚です。こちらの人たちは「どういたしまして」という意味で使ってるのだろうな、と理解しましたが、その後、「なんもだ」「なんもなんも」「なんもです」と聞き続けるうちに、「こう返されるとなんだか心があたたかく、清々しい気持ちになっているぞ、というふうに気づきました。」

「なんも」には、自分が他者に対してあげたことに対して、「こんな当然だよ」、「なんにも負い目を感じる必要ないよ」というような、懐の広さや心のあたたかさ、善意そのもののような尊さを感じます。もし、あまりよい印象を持っていない相手でも、「なんもだ」とひとこと返されたら、「え、いい人じゃないか!」と思わされてしまう気すらします。すごい言葉です。

お礼に対する返し方は、「どういたしまして」、「とんでもないです」、「お気になさらず」などが標準語では一般的です。「なんもです」に比べたら、堅苦しく、心の距離を感じます。そして長いです。家族や親しい友人に対しても、「どういたしまして」を使うと8文字です。「なんも」はたった3文字。さらに、初めから同じ目線に立ってくれているようなやさしさを感じます。



冒頭でも書きましたが、不思議なのは、「なんも」を言うのが誰でもあっても「いいなあ」と思うことです。それはなぜなのか。考えるに、人間は、本心で思っていない言葉は素直に言えないものです。そして、秋田の人は、実に自然に「なんも」と言います。形式的に言っている感じが全くしない。つまり、本当に「なんも」と思っている。誰かにしてあげたことに対して、「こんな当然だよ」と、本当に思っている！当たり前すぎることを言っていると思われるかもしれませんが、これが秋田の人たちのあたたかさの源泉なのでは、と思い当たりました。「いや、子どもの頃から使ってきた言葉だから、癖になってるだけだよ」と思う方もいるでしょうか。でも、「言葉がその人間を作る」と言います。習慣的に使う言葉でも、「なんも」と口に出して言うことで、言葉通りの意識になる。無自覚でも、心に織り込まれている。旅行者の人たちが、「秋田の人のあたたかさ」が素晴らしい!と言っているのは、こうしたところを感じ取っているからではないかと思えます。



## 健康なからだを作る食生活の基本は 栄養バランスのよい食事と規則正しい食習慣

### バランスのよい食事とは？

主食となるごはん、肉や魚、卵などの主菜といろどりのよい野菜を使った副菜そして具だくさんの汁物をそろえることで栄養バランスのよい食事になります。

	働き	栄養素	食材
主食	エネルギー源	炭水化物	ごはん パン 麺類 
主菜	筋肉になる	たんぱく質	肉 魚 卵  大豆製品
副菜	調子を整える	ビタミン ミネラル	野菜 海藻類  きのこ

### 一汁三菜を意識してみましょう

一汁三菜を基本とする日本の食事スタイルが理想的ですが、難しい場合は1皿の中にそれぞれの働きを持つ食材を組み合わせていれば大丈夫です。

**例えば** カレーライス、親子丼＋サラダ、きりたんぽ鍋など

まずは、1食のなかにそれぞれの食材が組み合わされているか気をつけてみましょう！

### 2023年までに目指す指標

▶ **主食、主菜、副菜を組み合わせた食事を1日2回以上ほぼ毎日食べている方を増やす**

目標値 **70%** (2018年全国の現状57.7%)

問合せ／仙北市保健課 ☎43-2252

## にしき園だより

— 第27号 —

にしき園は、高齢や病気で身体機能の衰えた方に日常的な医療やリハビリなどを行い、生活機能の維持向上・在宅復帰をめざす施設です

問 にしき園 ☎47-3211

冬から春への節目となる「節分」に、にしき園でも利用者さまの無病息災を願って、年男(96歳・2人)、年女(72歳・1人、84歳・4人、96歳・1人)の皆さんが鬼に扮した職員に豆まきをする行事が行われました。その後、皆で歌をうたったりゲームをするなど楽しいひとときとなりました。



年男、年女の皆さん。

「立春」を過ぎ園内に差し込む日差しにも春を感じる今日この頃です。今後も季節ごとに楽しい行事やレクリエーションを計画して利用者の皆さまに喜んでいただけるよう取り組んでいきたいと思ひます。



鬼は外！福は内！！

感染症予防のため、しばらくの間、ご面会はガラス越しで対応させていただいています。

### 【利用者の状況】

1月末	85人
2月入所	11人
2月退所	10人
2月末	86人

平均要介護度 2.71

4ページに介護員募集の記事を掲載していますので、ご覧ください。



## むし歯のなかった子どもたち

3歳6か月児歯科健診(令和3年6月～令和4年2月実施)



新山 結仁くん	西宮 凜ちゃん	加藤 麻朱ちゃん	高橋 美月ちゃん
山部 煌平くん	伊藤 悠希くん	大石 碧伎ちゃん	大久保 美寿ちゃん
富木 悠晴くん	嵯峨 ららちゃん	鈴木 璃乃ちゃん	千葉 豊生くん
高橋 知奈ちゃん	松田 晃向くん	永浦 侑くん	田村 翔くん
佐藤 陽真くん	畠山 柊斗くん	鈴木 晴登くん	三重野 ひかりちゃん
吉田 頼吾くん	安藤 颯亮くん	三浦 陽ちゃん	高橋 千咲ちゃん
水戸谷 泰知くん	中田 凪紀くん	松本 莉音ちゃん	梅澤 はんなちゃん
國安 泉実ちゃん	浅利 歩くん	島川 幸ちゃん	千葉 琥優牙くん
佐藤 陽空くん	高橋 彩葉ちゃん	佐々木 志穂くん	佐々木 史翔くん
藤原 楓菜ちゃん	林崎 陽司くん	田口 愛侖ちゃん	今村 安岐ちゃん
信田 紬希ちゃん	鈴木 里空ちゃん	田口 菜歩ちゃん	高橋 心晴ちゃん
佐藤 楓華ちゃん	荒木 桂輔くん	千葉 杏菜ちゃん	田口 莉都くん
澤田 才雅くん	岡本 都興くん	小松 空伎ちゃん	田中 満月ちゃん
石川 一千枝ちゃん	渡邊 くれはちゃん	佐藤 美花ちゃん	
藤原 悠翔くん	加藤 滉大くん	阿部 幸来ちゃん	

今回の期間でむし歯のない子は66人中58人でした。

むし歯はむし歯菌(ミュータンス菌)が食べかす(糖分)をエサにして増えていきます。そして、むし歯菌が酸を出し歯の表面をとがしていきます。とけた歯は、だ液の作用で修復されますが、だんだんと追いつかなくなり、むし歯になります。大切な歯を守るために、次のことをおすすめします。

### むし歯予防の3つのポイント

#### ① 「食べたらみがく」習慣を

みがき残しのないツルツルの歯をめざして歯みがきを習慣化しましょう。特に寝ている間は、だ液の出る量が減り、むし歯菌の活動が活発になります。寝る前はていねいにみがき、仕上げみがきも忘れずに行いましょう。



#### ② 食事・おやつは決められた時間に

「だらだら食べ」はむし歯の原因になります。食べる時間や回数を決め、規則正しい生活を送りましょう。

#### ③ 歯医者さんで定期健診を受ける

歯医者さんでは治療だけでなく、予防のための歯科検診や歯科相談を行っています。専門的なケアでむし歯菌のスキのない歯をつくりましょう。

### 子育てに関する情報は…

#### ▶ なないろ通信



妊娠中、出産、産後、育児に役立つ情報を掲載しています。今回紹介したむし歯予防も詳しく紹介しています。

仙北市  
ホームページへ



#### ▶ 母子手帳アプリ「なないろ」



子育てに関する情報のほか、子どもの成長記録や思い出を家族みんなで共有できます。

ダウンロードは  
こちらから



問合せ／仙北市保健課 ☎43-2252

当日は地域住民約15人が参加。例年であれば200個ほど用意されるカンデッコも今年は10分の1の約20個でした。中里



新型コロナウイルス感染症の収束を願って。

2月15日、松木内中里地域の小正月行事「中里のカンデッコあげ」が塞之神堂前で行われました。カンデッコあげは、ホオノキで作った小型のくわ（カンデッコ）とクルミの木で作った男根を締め縄の両端に結んで一対にしたものを、豊作や子宝、家内安全を祈ってご神木のカツラの木に投げかけます。うまく枝にかかると願いが叶うと言われています。

あげ保存会の門脇篤美会長は「いつもは観光客も参加したり、飲食を提供したりしているが、2年連続で地元住民のみでの開催となった。早くコロナが収束することを願っている」と話しました。ご神木の枝に引っかかるように高く投げるにはコツが必要のようで、何度も挑戦していた門脇大さん（松木内小）は「また最近コロナが流行り始めてきた。早くおさまるようにと願いを込めた」と話しました。

## 中里のカンデッコあげ

願いが叶いますように

## 表紙の写真から

願いよ夜空へ届け  
上松木内の紙風船上げ

2月10日、紙風船館前広場で「上松木内の紙風船上げ」が行われました。観光行事としては開催中止となりましたが、伝統を絶やさないとの地元の7集落が集まり、12個の紙風船が各自の思い、願いを乗せて夜空に上がりました。

上松木内紙風船上げ保存委員会の阿部明雄会長は「昨年松木内中学校のグラウンドで行われた紙風船上げとは違い、今回は本来の姿である夜空に向かって飛ばしたかった。地域の伝統を守りたいという思いが強く、これからも少数でもいいので上げ続けたい」と話しました。

神事で「五穀豊穡」や「無病息災」を祈願したあと、間隔を開けながら打ち上げられた紙風船。打ち上げている最中に内陸線が通過する場面も見られ、乗客を魅了しました。

この日会場を訪れていた地元の方にお話を伺うと「新型コロナウイルス感染症の影響で開催の判断や作成時間が少なく大変だったと思う。空高く上がる紙風船の姿を



伝統をつなぎ、今年は夜空に打ち上げられました。

見ることができてうれしかった」とマスク越しに笑みを浮かべながら話してくれました。

なお、当日の様子を配信したものをアーカイブとして公開しています。詳しくは仙北市ホームページ (<https://www.city.semboku.akita.jp/event/event.php?id=1148>) をご覧ください。



アーカイブはこちら

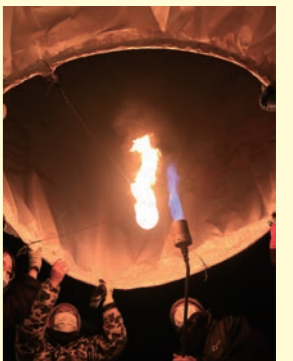

当日は同会の8人が1話ずつ朗読しました。

2月27日、角館庁舎で田沢湖がたりの会による「昔語り」と飯塚雅幸さんによる「サクソフオンコンサート」が行われました。二本立てで行われた今回の角館ミニ劇場。はじめに田沢湖がたりの会が辰子姫伝説や角のたてた町、山姥の錦など計8話の昔話を朗読。方言を交えながらの内容は、どこか懐かし、また温かく感じられ、訪れた方々は聞き入っていました。

## 角館ミニ劇場

## 昔語り／サクソフオンコンサート

昔話と音楽が聴衆を魅了

同会の藤原まり会長は「コロナの影響でこの2年は人前で朗読する場がなかった。このような緊張感のある中で話すことが大事だと改めて思った。会にとってもとてもよい機会になった」と話しました。続いて飯塚雅幸さんによる「心が和む」サクソフオンコンサートと和と洋の調べが行われました。東京新宿コマ劇場などでフルバンドを中心に活動し、ヤマハ音楽器全国大会の特別賞など数々の賞を受賞する飯塚さん。ベニーグッドマンの「メモリーズオブユー」から始まったコンサートは、シャンソンや演歌、歌謡曲など幅広いジャンルの名曲を演奏し、華やかで響きの豊かな音色が会場を包みました。また、飯塚さんの奥様で日本舞踊藤間流師範「藤友会」会主の藤間知枝さんがサクソフオンの演奏に合わせて踊りを披露、和と洋の融合が聴衆を魅了しました。全13曲の演奏を終えるとアンコールの声が上がリ、飯塚さんは

さらに1曲披露。心が和む音色が最後まで響き渡りました。演奏を終えた飯塚さんは「このような機会をいただき、とてもありがたい。たくさんのお客さまに喜んでいただけてとても嬉しい」と笑顔で話しました。また、藤間さんも「初めての方にも見ていただき、とてもよかった」と話しました。



飯塚さん（左）の演奏に合わせて踊りを披露する藤間さん（右）。



飯塚さんの力強い演奏に訪れた方は酔っていました。

## 火の輪に願いをこめて

## 角館の火振りかまくら

2月14日、角館町の小正月行事「角館の火振りかまくら」が行われました。昨年に続き、新型コロナウイルス感染症の感染拡大防止のため、主会場での観光客の火振り体験を中止に。さらに、例年であれば30会場以上での実施も今年は21会場となり、規模を縮小しての開催となりました。

火振りかまくらは、長さ1メートルほどの縄をつけた炭俵に、かまどの火をつけて自分の体の周囲を振り回しながら、無病息災や家内安全を祈る行事です。あたりが



暗闇に浮かび上がる火の輪が幻想的な光景を作り出します。

暗闇に包まれる18時過ぎ。各会場では地元の方々を中心に、火振りをする姿が見られました。次第に大きくなっていく炎が輪を描き、暗闇に次々と火の輪が浮かび上がりました。中央会場（横町）で火振りをしていた山本善昭さんは「昨年は角館のお祭りも中止になって残念だった。早くコロナが収束して、普通の生活に戻ってほしいと願いを込めた」と話しました。



武家屋敷通りには角館まちづくり連営体の皆さんが中心となり「疫病退散」を祈願したミニかまくら約250個が設置されました。



相談 Consultation

無料法律相談

市では、法律問題でお困りの方が、お気軽に法律の専門家（＝弁護士）に相談できるよう、秋田弁護士会のご協力をいただき、次のとおり無料法律相談を開催します。

- 【日時】3月30日 13:30～
- 【場所】角館交流センター 第2研修室
- 【相談員】河村憲史弁護士
- 【相談内容】▶一般法律相談（法律問題全般のご相談）▶サラ金・クレジットなど多重債務のご相談 ▶中小企業・個人事業に関するご相談 ▶高齢者・障がい者に関するご相談 ▶交通事故に関するご相談 ▶子どもに関するご相談
- 【申込方法】総務課総務係に電話で予約してください。
- 【予約受付時間】平日 9:00～17:00
- 【相談時間等】1日先着4人。1人30分以内。  
(①13:30～14:00 ②14:05～14:35 ③14:40～15:10 ④15:15～15:45)
- 【その他】相談がスムーズに進むよう、あらかじめ話の内容をまとめてきてください。相談に必要なと思われる資料がありましたらお持ちください。
- 【問合せ】仙北市総務課 ☎43-1111

相談 Consultation

令和4年第3回 お薬相談会

今、服用している薬のこと、ご家族が服用している薬のことなどお薬の相談会を行います。家に残っている薬の整理(持参した場合) や家庭用医薬品などお気軽にご相談ください。

- 【日時】3月22日 15:00～16:30
- 【場所・問合せ】クオール薬局田沢湖店 ☎43-9189

お知らせ Information

角館町平福記念美術館 臨時休館のお知らせ

角館町平福記念美術館は、施設設備改修工事に伴い、当面の間臨時休館します。ご迷惑をおかけしますが、皆さまのご理解とご協力をよろしくお願いいたします。

【休館期間】1月26日 4月16日 4月17日 4月18日 から企画展「秋田の四季～春夏秋冬～」を開催予定です。

【問合せ】角館町平福記念美術館 ☎54-3888

新型コロナウイルス関連情報 STOP COVID-19

新型コロナウイルス自宅療養者へ給付金を支給します

秋田県では、新型コロナウイルス感染症に感染し、自宅療養をされた方に給付金（1人あたり3万円）を支給します。詳しくは、県ホームページをご覧ください。

【問合せ】秋田県新型コロナウイルス感染症自宅療養者給付金事業コールセンター ☎0120-515-153 (9:00～18:00) ※土・日曜日、祝日を含む。



イベント Events

秋田新幹線「こまち」開業25周年記念イベント開催

今では仙台、東京との移動手段として欠かせない存在の秋田新幹線「こまち」ですが、3月22日めでたく開業25周年を迎えます。それに合わせ、記念イベントや各種企画が開催されます。主な内容は次のとおりですのでぜひお運びください。

内容	日時	場所
①過去の新幹線こまちポスター展示	3月19日 田～4月10日 回 9:00～17:30 (休みなし)	仙北市観光情報センター「角館駅前蔵」
②角館高校飾山囃子部による郷土芸能披露	3月19日 田(上り10:54・11:56、下り10:39・11:41・12:18)	角館駅
③祝こまち25周年 New Days (ニューデイズ) 駅弁まつり	3月19日 田 10時以降準備ができ次第販売	角館駅「NewDays 角館駅」※普段販売していない駅弁を販売予定です。
④角館こども園・だしのこ園の園児による「新幹線こまち」塗り絵展示	4月9日 田～5月8日 回	《角館こども園》休憩所スタジオ (秋田内陸縦貫鉄道角館駅隣)・《だしのこ園》田沢湖駅2階
⑤ステーションピアノによる演奏会	3月19日 田 10:00～12:00	田沢湖駅1階交流ホール
⑥日本郷土芸能協会による郷土芸能披露	3月19日 田(上り9:09・10:14・11:08・12:12、下り9:21・10:25・11:59)	田沢湖駅

そのほか、3月19日午前中、田沢湖駅・角館駅では、新幹線こまち到着時に横断幕や手旗でお出迎えします。どなたでも参加できますのでお気軽に両駅へお越しください。

※今後の新型コロナウイルス感染症の拡大状況によっては、開催内容を変更または中止する場合があります。 ※列車時刻は変更となる場合があります。



- 【問合せ】▶仙北市観光情報センター 角館駅前蔵 ☎54-2700
- ▶仙北市田沢湖観光情報センター フォレイク ☎43-2111

お知らせ Information

令和4年度 羽後交通乗合バスダイヤ改正のお知らせ

路線名	改正内容
角館大曲線	角館営業所発6:50、大曲バスターミナル発8:15の1往復を土日祝日運休とする。
角館六郷線	全便土日祝日運休とする。
角館田沢湖線	▶角館営業所発9:45・12:15・15:00、田沢湖駅前発11:00・13:30・16:05の3往復を土日祝日運休とする。▶角館営業所発13:25を13:15に変更する。▶田沢湖駅前発17:30を17:15に変更する。
釜畑線	全便土日祝日運休とする。
乳頭線	田沢湖駅前発18:20アルパこまきさ行き往路1便を削減する。
田沢湖一周線	田沢湖駅前発6:55、17:55の2便を土日祝日運休とする。(※17:55は通年)
八幡平線	玉川温泉から八幡平頂上を休止とし、4月16日 田～11月30日 田までは全便玉川温泉を起終点とする。(4月16日～10月16日は6往復、10月17日～11月30日は5往復)

- 【問合せ】羽後交通(株) ▶角館営業所 ☎54-2202 ▶田沢湖営業所 ☎43-1511

新しい主任児童委員を紹介します

主任児童委員は、民生委員・児童委員の中で児童福祉を専門に担当し、活動します。

令和4年1月17日付けで、厚生労働大臣から委嘱状が交付されました。白岩地区を千葉玲子さんが担当します。地域の皆さんの福祉のため活動されますので、お気軽にご相談ください。

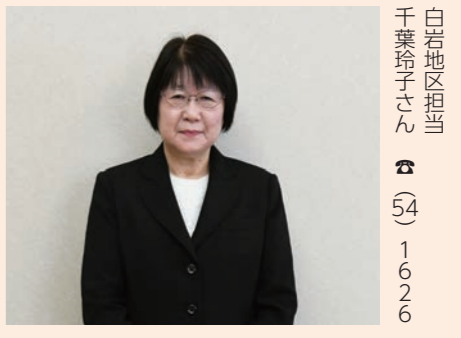

白岩地区担当 千葉玲子さん ☎(54) 1626

栄光・表彰 ～輝くとき

地域おこし協力隊 東風平さん銀賞受賞!

ドチャベン2021 ビジネスプラン発表会

2月20日、秋田県移住・定住促進課の主催で、地域資源を活用した起業による移住支援「ドチャベン」(＝土着ベンチャー) 事業の成果となるビジネスプランの発表会がオンラインで開催されました。

仙北市地域おこし協力隊の東風平さんが出場し、「地元の子も達が観光客と「出会う」体験特化型の農家民宿を作りたい」というタイトルで発表をしました。内容は、農家民宿を事業継承したうえで、体験型の観光プランを提案するだけでなく、県外・海外の観光客との交流を通して、受け入れる側の仙北市の子どもたちが視野を広げるというものでした。

審査員から、コロナ禍の逆風下で観光業に取り組み点や後継者がいない農家民宿の事業継承という点が評価され、出場全8チームのうち2位となる銀賞を受賞しました。受賞後、東風平さんは「後継者に悩む農家民宿の受け皿となるよう、複数店舗展開も視野に入れた挑戦したい」と話しました。

東風平さんの発表の様子。

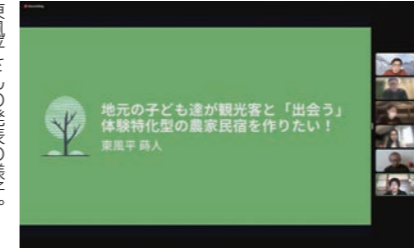

東風平さんの発表の様子。

仙北地域振興局「元氣なふるさと秋田づくり」顕彰事業 土屋和久さんと特定非営利活動法人 角館里山再生プロジェクトが受賞

2月7日、仙北地域振興局において令和3年度「元氣なふるさと秋田づくり」顕彰事業表彰式が行われ、仙北市からは個人で土屋和久さん、団体では特定非営利活動法人角館里山再生プロジェクトがこれまでの活動実績が認められ表彰されました。

「元氣なふるさと秋田づくり」顕彰事業は、よりよい地域をつくるため、地域固有の様々な課題の解決に向けて、自立的・主体的な活動を行っている方々を「元氣なふるさと秋田づくり」の実践者として表彰し、この表彰を通して地域づくり活動の活性化を図り、多くの県民がこうした活動に参画できるよう普及・啓発を図ることを目的としています。

土屋和久さんは、平成22年に県外から移住し、観光PRや地域活性化のための活動や「仙北市移住者の会」を立ち上げ移住者の支援をしているほか、「伝統野菜「田沢ながいも」を栽培し、収穫体験会やYouTubeで地域の魅力を発信しています。」

また、角館里山再生プロジェクトは、

「フクトは、地区の里山の再生・保全のための活動を行っており、山の管理・保全にとどまらず里山をツールとした都市交流や関係人口の増加を目指した里山トレッキング、大曲支援学校せんぼく校とともに地域交流を深める環境野外活動に取り組んでいます。」

土屋さんは「移住して幸せな暮らしをしていることを多くの人に伝えたい」、角館里山再生プロジェクトの佐々木正己理事長は「今年の活動の方向性がよかったと評価されたことでまた一歩前進の気がします。里山での活動をこれからもがんばりたい」と話しました。



左から角館里山再生プロジェクトの佐々木誠副理事長、同佐々木正己理事長、仙北地域振興局の高橋雅昭総務企画部長、土屋和久さん。

INDEX

- 2-3 仙北市新型コロナウイルスワクチン接種推進本部からお知らせ
- 4-8 新型コロナウイルス感染症に関する相談窓口/市役所からのお知らせ/仙北市男女共同参画情報
- 9 仙北市教育委員会だより きたうら
- 10-11 仙北市議会議員一般選挙
- 12-13 令和3年度仙北市読書感想文コンクール
- 14 仙北市地域おこし協力隊コラム
- 15 みんなのつばやき〜もっと台湾が好きになる〜
- 16-17 保健と健康の掲示板/にしき園だより
- 18-20 旬な情報チャンネル
- 21 お知らせナビ
- 22 仙北市カレンダー

仙北市カレンダー 3/16 水 ~ 31 木

3/16 水	<ul style="list-style-type: none"> <li>●えくぼの会 (健康管理センター 10:00 ~ 14:00) 3/1-P17</li> <li>●仙北市社会福祉協議会心配ごと相談日 (田沢湖総合開発センター 13:00 ~ 16:00) 3/1-P18</li> <li>●行政相談所開設日 (田沢湖総合開発センター 13:00 ~ 16:00) 3/1-P19</li> <li>●生保内・神代小学校卒業式</li> </ul>
17 木	<ul style="list-style-type: none"> <li>●【延期】学校適正配置に関する意見交換会 (白岩地区) (白岩小学校体育館 18:30 ~) P8</li> <li>●こころの相談 (角館庁舎 相談室 10:00 ~ 10:50, 11:00 ~ 11:50, 13:30 ~ 14:20, 14:30 ~ 15:20) 3/1-P17</li> <li>●行政相談所開設日 (角館交流センター 13:00 ~ 16:00) 3/1-P19</li> </ul>
18 金	<ul style="list-style-type: none"> <li>●あつまれ! 0歳児!! (さくらっこ 10:30 ~ 11:30, 13:30 ~ 14:30) 3/1-P15</li> <li>●笑いの会 (健康管理センター 9:40 ~ 11:30 頃) 3/1-P17</li> </ul>
19 土	<ul style="list-style-type: none"> <li>●秋田新幹線「こまち」開業 25周年記念イベント (詳しい時間、場所は広報 21 ページをご覧ください) P21</li> <li>●とことこタイム (田沢湖図書館 9:00 ~ 12:00) 3/1-P13</li> <li>●だしのこ園・角館こども園・白岩小百合保育園・ひのきないこども園卒園式</li> </ul>
20 日	
21 月	
22 火	<ul style="list-style-type: none"> <li>●お薬相談会 (ワオール薬局田沢湖店 15:00 ~ 16:30) P21</li> <li>●かだれ (田沢湖健康増進センター 10:00 ~ 15:00) 3/1-P17</li> <li>●冬のパッチワーク教室 (西木総合開発センター 10:00 ~ 15:00) 2/1-P18</li> </ul>
23 水	●にこにここども園卒園式
24 木	●こころの相談 (角館庁舎 相談室 10:00 ~ 10:50, 11:00 ~ 11:50, 13:30 ~ 14:20, 14:30 ~ 15:20) 3/1-P17
25 金	<ul style="list-style-type: none"> <li>●わくわく広場 (さくらっこ 10:00 ~ 11:00, 11:30 ~ 12:30, 13:30 ~ 14:30) 3/1-P15</li> <li>●行政相談所開設日 (市役所松木内出張所 13:00 ~ 16:00) 3/1-P19</li> </ul>
26 土	●とことこタイム (田沢湖図書館 9:00 ~ 12:00) 3/1-P13
27 日	●令和3年度仙北市民会館ロビーコンサート 大木彩乃ライブ 雪がとけたら (仙北市民会館ロビー 14:00 開演) 3/1-P18
28 月	
29 火	
30 水	●無料法律相談 (角館交流センター 13:30 ~) P21
31 木	●夜間納税・納付窓口開設日 (市役所田沢湖・角館・西木庁舎 17:15 ~ 19:00) P8

広報担当者の



**FK** 休日に見ていた動画で心に残る言葉が。「プロは無理とは言わない、難しいと言う」とのこと。たしかに「無理」だとできないと決めつけているように、「難しい」だとできる可能性が見える気がします。もうすぐ4月。「ムリムリムリっ!」と言ってしまいがちですが、「難しいけどやってみよう!」と言葉を言い換えてポジティブにいきたいものです。

**RI** 以前から気になっていたホットサンドメーカーを購入。付録にホットサンドの作り方が記載されていて、弱火で片面1分ずつ焼くとシンプルだったので早速実践。1分…まだ焼けていない様子。もう1分…白いまま。さらに1分…焦げた!?!と葛藤。少しコツがあるのかと考察しながらホットサンド作りへの挑戦が続きます。

**SG** 皆さん、スケジュール管理は手帳ですか? スマホですか? 自分かというと手帳で公私の予定を管理。月の予定が一目でわかるカレンダータイプです。加えて、仕事や学校は年度が節目ということもあり、4月始まりの手帳。今年度も終盤に入り、書き込むページも最後になりました。新年度の手帳を眺めながら1年の流れの早さを感じています。