



せんぼく

12⁻¹⁶

2012.12.16.No.120

ミニSLでGO!



秋田内陸線マスコット
「森吉のこぶし」も
お友達です。

秋田新幹線こまち停車駅感謝祭

12月8日、JR角館駅前広場とJR田沢湖駅前広場で、秋田新幹線こまち停車駅感謝祭が開催されました。

各駅で、地酒や山の芋鍋などが振る舞われ、訪れた利用者をもてなしました。



岩手県野田村 不燃系混合廃棄物 受け入れ始まる

12月3日、仙北市が以前より受け入れを表明していた「岩手県野田村の不燃系混合廃棄物」が、田沢湖一般廃棄物最終処分場に運び込まれました。来年の12月下旬まで、1月～3月の冬期間を除き搬入、処理作業が行われます。

当日、地域住民で作る「災害廃棄物受入れに係る向生保内地区連絡協議会」役員の皆さんが見守る中、10台のトラックで運ばれてきた廃棄物は、野田村の震災瓦礫置き場で木類の選別・破碎のふるいから落ちた木くず・

プラスチック類が混じった土類。処理場へ到着したトラックは、場内で市職員による放射線量の測定がされ、空間放射線量の確認が行われたあと処分されました。この日運び込まれた量はおよそ24ト。以降は土・日曜日、祝日を除く平日におよそ25ト程度を、1日当たり処理していく予定です。

市では、向生保内地区連絡協議会との協力のもと、安全・安心な受入れに万全を期していきます。ご理解、ご協力をよろしくお願いいたします。



単位：マイクロベクトル/時

- ◆搬出先 岩手県野田村（十府ヶ浦・新山グラウンド）
- ◆搬入廃棄物 不燃系混合廃棄物（木類の選別・破碎のふるいから落ちた木くず・プラスチック類が混じった土類）
- ◆搬入先 仙北市田沢湖一般廃棄物最終処分場
- ◆搬入期間 平成24年度分 平成24年12月3日～平成24年12月28日（土・日曜日、祝日は除きます。）
- 平成25年度分 平成25年4月上旬～12月下旬（予定）
- ◆運搬車輦 4ト車輦1日10台で運搬します。
- ◆地域内運搬予定時刻 ・往路13時頃から ・復路15時30

分頃まで（天候などにより、時間変更となる場合があります）ので、ご留意ください。

◆安全の確認

・運搬車両積載廃棄物の放射線量を毎日調査します。

・処分場内および沿線2カ所ので放射線量を定期的に調査します。

・処分場放流水（沢水）および沿線の井戸水の放射性物質濃度を定期的に調査します。

※調査結果は、市の広報、ホームページでお知らせします。

仙北市環境保全センター
☎(54) 3305

| 岩手県野田村 不燃系混合廃棄物受入れに 係る空間放射線量測定結果 | 田沢湖一般廃棄物最終処分場（搬入時） | | | | | | |
|--|------------------------------------|------|------------------------|--------|--------|----------------|--------------------------|
| | 運搬車輦 空間放射線量率 ※運搬車輦 10台分 左右測定 | | 田沢湖一般廃棄物処分場 空間放射線量率 | | | 田向地区 C 測定地点 | 国道46号線 交差点付 D 測定地点 |
| | 最大値 | 最小値 | バック グラウンド | A 測定地点 | B 測定地点 | | |
| 11月28日（水）搬入前 | | | | 0.06 | 0.06 | 0.04 | 0.05 |
| 12月3日（月） | 0.07 | 0.03 | 0.05 | | | | |

※秋田県内の通常値：0.022～0.086 μSv/時

冬の節電

ムリなく ムダなく できる範囲で



冬の節電対策に
ご協力お願いします

この夏多くの皆さんに、節電へ可能な限りのご協力をいただき、ありがとうございます。

今冬、瞬間的な電力需要変動に対応するために、必要とされる予備率3%以上を確保できる見通しですが、大規模な発電所のトラブルが発生した場合、安定供給ができない可能性が懸念されます。

そのため、目標数値は伴いませんが、今年の冬も節電にご協力をお願いします。くれぐれも健康や安全に十分に留意し、無理なくできる範囲での節電、ウォームビズにご協力をお願いします。

問合せ／仙北市管財課
☎(43) 1114

家庭で節電、7つのポイント

- 1 こまめにスイッチオフ！
スイッチオフで電気の使用量は最小限に！
- 2 待機電力を削減！
使用していない場合にも電力が消費されています。待機電力をカット！
- 3 エアコンで節電！
設定温度・風向きなど細かに調節し節電を！
- 4 冷蔵庫で節電！
扉の開閉時間を短く、詰め込む量も考えて！
- 5 照明で節電！
明るさや点灯時間を調節し節電！
- 6 テレビで節電！
主電源オフ・明るさも調節し節電！
- 7 他にもできることから！
生活のスタイルを見直し、節電に一工夫！

家庭で

家庭内で電気消費量が多いのは、電気冷蔵庫（14.2%）、照明器具（13.4%）、テレビ（8.9%）、エアコン（7.4%）、電気温水器（5.4%）の5つです。これらをはじめとする家電製品を上手に使うことで、効果的な節電ができます。

また、日中のピーク時を避けて電化製品を利用することも、電力供給の安定を保つ重要な方法です。
（参考：資源エネルギー庁平成22年度「家庭におけるエネルギー消費実態について」）

オフィスで

オフィス専有部門の電力を含むエネルギー全体の消費割合は空調28%、照明40%、コンセント32%の構成となります。

「勤務状況に合わせて服装の工夫！ウォームビズで快適に！」「断熱性の向上！熱の出入りを効果的に防いで節電！」「省エネ機器で節電！日々進化する省エネ機器を利用し節電！」など、皆さんのオフィスでも、少しずつの積み重ねで節電にご協力ください。

12/5 event
角館地区 かくのだて幼稚園とさわやか桜館交流会
園児の愛くるしい姿に笑顔

12月5日、かくのだて幼稚園（村野孝和園長）の園児26人がさわやか桜館（岡村順子施設長）を訪れ、交流会を行いました。

園児は日頃から練習している歌や踊りを披露し、集まった入居者約70人は、その愛くるしい姿に笑顔が浮かべ、大きな拍手を送りました。歌や踊りのあと、

園児たちは集まったおじいちゃん、おばあちゃん一人ひとりと握手を交わしたり、手づくりのプレゼントを交換して交流を深めました。



◀玄關にある園児を歓迎するメッセージ



▲寒さを吹き飛ばすほど元気いっぱいの園児

12/5 event
田沢湖地区 そば打ち体験教室



コツを聞き熱心にそば打ち

12月5日、神代就業改善センターでそば打ち体験教室が開かれました。

公民館の事業として行われ、この秋収穫された仙北市産の地粉を使ったこの教室に10人が参加。地元の愛好者が打ち方のコツを丁寧に指導しました。

そば打ちの体験をした参加者からは「特に練り方に苦労した」「初めて体験したが楽しかった」などの声が聞かれました。

指導にあたった坂本昇さんは「皆さん上手にできていると思う。このような活動がそばの消費や普及につながればいい」と話しました。



◀手際よく作業をこなす参加者

12/2 event
田沢湖地区 田沢湖調理師庖和会

避難者家族に山の芋鍋振る舞う

12月2日、市内の調理師15人でつくる庖和会（斉藤忠一会長）が福島県から大崎市や仙北市へ避難している皆さんを招待し、田沢湖の名物調理「山の芋鍋」を振る舞いました。

斉藤会長は「気持ちも寂しくなりがちな寒い季節を迎え、皆さんに私たちの料理で楽しい一時になれば幸い」と話しました。

訪れた皆さんは、ステージ上での向生保内婦人会、田沢湖語りの会、なごみの会、石神太鼓いなほ会の皆さんによる昔語りや踊りなどを楽しみながら、山の芋鍋のほか、かき揚げや柿の白酢あえなど、心のこもったプロの料理に舌鼓を打ちました。



◀地元の食材を使った料理が並びました。

12/6 event
角館地区 2012 X'mas Concert

美しい音色で聴衆を魅了

12月6日、市立角館総合病院（西野克寛院長）内でクリスマスコンサートが開催されました。

このコンサートは同病院を利用する方や地元の方にクリスマスの雰囲気を感じてもらいながら、心が癒され、また、元気になってもらいたいと、毎年この時期に行われています。

今年は、全国各地で活躍する3人組ユニット『Everly（エバリー）』がバイオリンやクラリネット、ピアノで、クリスマスにちなんだ楽曲などを披露し、聴衆を魅了しました。



◀「ぎよしこの夜」コティズニードレシーなど演奏し会場を楽しませました。

11/21 event
田沢湖地区 神代の地域運営体と小学校が連携

いぶり大根漬け込む

神代地域運営体が神代小学校3年生と共同で進めている、べに花を使用した「いぶり大根」が漬け込みの段階を迎え、11月21日に小学校で作業を行いました。

2カ月ほどじっくりと漬けてまれた大根は、来年2月に小学生がキッズマートとしてワンダーモールで販売される予定です。

また、今回栽培した大根のうち、いぶり大根の加工に適さないものは切り干し大根に乾燥加工し、神代子ども園の給食用に提供されました。



◀種まきからさまざま作業を行った児童たち。完成まであと少し。



仙北市のできごとをお届け

12/2 news
角館地区 白岩小学校

卒業記念植樹

12月2日、白岩小学校6年生が宇宙を旅したシダレザクラの苗木2本を、卒業記念として小学校敷地内に植樹しました。

この苗木は、約8カ月間を国際宇宙ステーションですごした種から発芽し、樹木研究家の佐々木佐年さん（角館町田町）が育成したものです。当日はこの貴重な苗木の説明を聞いたあと、記念碑の除幕式と、実際に土を被せる作業を児童と父兄一緒に行いました。



◀苗木に土を被せる白岩小6年生児童



12/2 news
田沢湖地区 おめでとうございます

白寿のお祝い

12月2日、高倉フヂノさんが白寿を迎え、市からお祝いと花束が贈呈されました。



▶3日に行われた、たざわこ清眺苑での贈呈式

10/25-29 news
仙北市 第10回全国和牛能力共進会

秋田県産牛の改良成果を実証

10月25日から29日にかけて、長崎県佐世保市で全国和牛能力共進会が開催され、全国38道府県から種牛の部7部門305頭、肉牛の部3部門175頭の計480頭が出品され、優劣を競いました。

5年に1度の開催されていることから和牛のオリンピックと称されているこの共進会に、秋田県代表として、種牛の部5区（繁殖雌牛群）に相馬勲さん（角館町）の「におう197号」、田口春美さん（西木町）の「はるにしき176号」が出品されました。また、肉牛の部で8区（若牛後代検定牛群）に伊藤則夫さん（西木町）の出品した「厨川212号」が優等賞2席という栄誉を獲得し、秋田県有種雄牛「義平福号」名声を高めたほか、秋田県産牛の改良成果が実証されました。



▲今回受賞された（左から）伊藤則夫さん、相馬勲さん、（門脇市長）、田口春美さん、田口とみ子さん

11/1 news
仙北市 東北地区社会教育委員連絡協議会表彰

社会教育委員の齋藤昭道さん受賞

11月1日に青森県八戸市公会堂で開催された平成24年度東北地区社会教育研究大会で、仙北市社会教育委員の齋藤昭道さんが協議会表彰を受賞しました。



齋藤さんは永年にわたり社会教育委員として、精励された高い識見と旺盛なる実践力により、地域の社会活動や社会教育中期計画策定などに積極的に取り組み、社会教育の振興と発展に尽力されたことが評価され今回の受賞となりました。

10/31-11/6 news
仙北市 第135回秋田県種苗交換会

仙北市から4点が表彰

10月31日から11月6日まで、能代市を会場に第135回秋田県種苗交換会が開催され、農産物等の総出品点数2,007点の中、仙北市からは、葉たばこ、ネギ、ほうれんそうの部門で、秋田県知事賞に輝きました。

また、来年度は仙北市での開催が決定しています。

秋田県知事賞受賞者（敬称略）

葉たばこ（第1パーレー種） 門脇政広（角館町）
ネギ（夏扇パワー） 佐藤一也（西木町）
ほうれんそう（サンホープセブン） 佐藤信行（西木町）

顕彰状受賞者（敬称略）

※3年連続県知事賞を受賞した方に贈られる賞
株大豆 草薮福雄（田沢湖）



▲今回受賞された（左から）門脇政広さん、草薮福雄さん、（門脇市長）、佐藤一也さん、佐藤信行さん

11/23 sports
田沢湖地区 生保内中学校女子剣道部

全県秋季剣道大会で初優勝！

11月23日に秋田県立武道館を会場に開催された秋田県中学校秋季剣道大会で、生保内中学校女子剣道部が見事、初優勝を飾りました。

なお、同剣道部は12月24日から兵庫県で行われる全国大会に出場します。



道部 ▲見事初優勝を果たした生保内中学校女子剣道部

11/22 news
西木地区 仙北市防犯協会

防犯に一役「防犯看板」設置

仙北市防犯協会（坂本邦夫会長）が、市役所西木庁舎脇、国道105号線沿いに防犯看板を設置し、除幕式が11月22日に行われました。

同協会が合併5周年を迎えることを記念し、防犯看板の設置を進めていたもので、田沢湖、角館地域に続き、3地域全てに設置が完了しました。

西木地区の看板には「日本一大きな栗の里 西木町安全で安心な街」と書かれ、各地域の特色を看板にそれぞれ盛り込み、啓発への工夫を凝らしています。



▲西木地域に設置された防犯看板の除幕式

10/27-28 sports
角館地区 第9回北日本少年軟式野球大会

角館マックスが優勝！

10月27日、28日、青森県鮎ヶ沢町で開催された第9回北日本少年軟式野球大会が開催され、北日本5道県から10チームが熱戦を展開しました。

秋田県代表として大会に参加した角館マックスは、4試合を勝ち抜き、見事優勝を果たしました。



▲優勝報告に市役所を訪れた角館マックス

対戦成績

- 1回戦 角館マックス 6対2 森田クラブ（青森）
- 2回戦 角館マックス 2対0 雲石ドリームズ（岩手）
- 準決勝 角館マックス 1対0 小友ジグザグ（秋田）
- 決勝 角館マックス 2対1 手稲鉄北イーグルス（北海道）

11/11 sports
仙北市 第8回仙北市民卓球大会

11月11日、仙北市民卓球大会が角館中学校体育館を会場に開催されました。

大会成績（敬称略）

| | | |
|-------------|----------|----------|
| 団体 | 中学男子 2年 | 一般女子 3部 |
| 優勝 卓楽会 A | 優勝 藤井楓太 | 優勝 松尾勝子 |
| 2位 角館高校女子 A | 2位 藤原祥 | 2位 草薮ミエ子 |
| 3位 AFCTT | 3位 高村海斗 | 3位 小島孝子 |
| 一般男子 1部 | 中学男子 1年 | 中学女子 2年 |
| 優勝 茂木勇哉 | 優勝 草薮未丸 | 優勝 黒澤日和 |
| 2位 木元一幸 | 2位 草薮翔 | 2位 黒坂果瑠菜 |
| 3位 阿部多馬 | 3位 高階公一 | 3位 猪本彩絵 |
| 一般男子 2部 | 一般女子 1部 | 中学女子 1年 |
| 優勝 小木田成喜 | 優勝 高橋千夢実 | 優勝 伊藤亜莉沙 |
| 2位 中村和彦 | 2位 千葉沙陽佳 | 2位 糸井瑠花 |
| 3位 門脇雅都 | 3位 柏谷有紀 | 3位 佐藤朱 |
| 一般男子 3部 | 一般女子 2部 | 小学生 |
| 優勝 田口達生 | 優勝 小林真澄 | 優勝 草薮皓太 |
| 2位 藤原良隆 | 2位 浜野彩香 | 2位 佐藤隆生 |
| 3位 千葉良光 | 3位 藤本順子 | 3位 鈴木沙弥香 |



【仙北市地域運営体連絡協議会】 を開催しました

「仙北市地域運営体連絡協議会」が、11月28日に温泉ゆほぼで開催されました。

この協議会は、昨年11月までに市内9地域に地域運営体が設立されたことに伴い、地域運営体同士の情報交換や市との情報交換等を目的として今年2月に設立され、今回で3回目の開催になります。

協議会では、地域運営体が実施する平成25年度の事業計画について、市が作成した事業のガイドライン案について協議したほか、除雪支援や敬老行事等について意見交換を行いました。

ガイドラインの要旨

【事業の整理】

ハード事業（公共施設関連）は原則として市が対応、ソフト事業は地域運営体が対応

【協議の場の設置】

市で実施する事業と地域運営体で実施する事業との棲み分けを協議

【今後のスケジュール】

- ◆地域運営体では12月末までに次年度事業計画（骨格・概算）を作成
- ◆1月～市内部の調整会議、市と地域運営体との調整会議
- ◆2月～地域運営体による本格的な事業計画作成
- ◆4月～事業開始

●問合せ／企画政策課（田沢湖庁舎） ☎ 43-1112

【協働によるまちづくり推進委員会】 を開催しました

市では、平成24年3月施行の「仙北市協働によるまちづくり基本条例」の推進体制を構築するため、「仙北市協働によるまちづくり推進委員会」を設置し、10月29日に第1回委員会を開催しました。

委員会では、委員長と副委員長を選出し、所掌事項として当条例の適切な運用や見直しに関する事、協働によるまちづくりに関する施策や、地域での市民等による活動についての意見交換などを行うこと、確認したほか、まちづくり活動を支援するために新たに創設した「協働によるまちづくり提案型補助金事業」の審査も実施しました。同事業には2件の応募があり、2件ともに採択されています。

◆委員長：佐藤 励さん

（仙北市 NPO 法人等連絡協議会からの推薦）

◆副委員長：小松 龍子さん

（仙北市ボランティア連絡協議会からの推薦）

平成24年度協働によるまちづくり提案型 補助金採択事業

- ①事業名／「正調白岩節の再生事業」団体名：プロジェクトS
- ②事業名／「仙北市ふるさとカルタ製作事業」団体名：法仙塾

●問合せ／企画政策課（田沢湖庁舎） ☎ 43-1112

仙北市住宅整備資金貸付事業 のご案内

仙北市では、次の貸付事業を行っています。

- ①65歳以上の高齢者と同居する親族の方で、高齢者の専用居室等の整備を必要とする方への貸付
- ②障がい者の方または障がい者と同居する親族の方で、障がい者向けに居室等を増改築または改造することを必要とする方への貸付（本事業では、身体障害者手帳1級から4級または、療育手帳「A」に該当する方が対象となります。）

【貸付内容】

- ①対象者：自力で整備を行うことが困難な方
- ②限度額：1戸あたり150万円
- ③貸付利率：政府資金の貸付利率
- ④据置期間：2年以内（この間、利息のみ償還）
- ⑤償還期間：据置期間経過後8年以内
- ⑥償還方法：元利均等半年賦（9月・3月）等
- ⑦延滞利息：償還期日を経過した日から年10%の割合を乗じて計算
- ⑧提出書類：申請者・保証人の所得に関する証明他
- ⑨貸付日：整備完成後
- ⑩保証人：仙北市内に居住する家族以外2人
- ⑪その他：事前に計画書の提出をお願いします。

●問合せ／

【高齢者担当】

長寿支援課 長寿いきがい係（西木庁舎）
☎ 43-2281 FAX 47-2116

【障がい者担当】

社会福祉課 障がい福祉係（西木庁舎）
☎ 43-2288 FAX 47-2116

12月27日 夜間納税窓口開設のお知らせ

日中、仕事などで市税を納めることができない方のために、夜間納税窓口を開設します。

また、諸事情により市税を納めることが困難な方のために納税相談窓口も併せて開設しますので、お気軽にご来庁ください。

●日時／12月27日（木）17:15～19:00

※開設時間に都合がつかない場合は、事前にご連絡ください。

●場所／税務課、角館・西木地域センター

●問合せ／税務課（田沢湖庁舎） ☎ 43-1117

※多重債務に関する相談も随時行っていますので、ご遠慮なく来庁またはご連絡ください。

◆平成24年12月28日納期限の税目は下記のとおりです。口座振替日も納期限と同日ですので、前日まで通帳の残高をご確認ください。

- ・市県民税第4期 ・国民健康保険税第6期
- ・後期高齢者医療保険料（普通徴収）第6期

農地転用による農業振興地域除外申請受付のお知らせ

農業振興地域内にある田や畑、一部の山林・原野などを農用地以外の用途（住居、工場、資材置場、駐車場等）に利用する場合は、農業振興地域からの除外手続きが必要です。

農業振興地域農用地区域内から除外する場合は、除外の要件を満たしていなければなりません。

除外要件など詳しい内容については、下記問い合わせ先にご連絡ください。

◆除外受付については、次の期間での受付となっています。（除外手続き終了までは、約5カ月～6カ月の予定です。）

【受付期間】平成25年1月11日（金）まで

なお、上記除外編入手続き終了後から約1年の間、「仙北農業振興地域整備計画書」の見直し期間となります。その期間中は、通常申請による農業振興地域からの除外および編入を行うことはできません。見直しに係る除外編入については、下記問い合わせ先にご連絡ください。

●問合せ／農山村活性化課 農業振興計画担当（西木庁舎） ☎ 43-2206

仙北市安全・安心メールにご登録ください！

●配信される情報

- ◆防災情報 ◆安心情報 ◆資格子育て情報（未就学児のいるご家庭向けの情報）
- ◆学校情報（小中高生のいるご家庭向けの情報）

●空メールで簡単登録！

toroku@anshin.city.semboku.akita.jp へ空メールを送信してください。返信されるメールの内容に従って本登録を行ってください。

●仙北市安全・安心住民情報からも登録できます。 <http://anshin.city.semboku.akita.jp>

●問合せ／総合情報センター ☎ 43-3339



第35回児童生徒県南美術展開催中!

今年で35回目となる児童生徒県南美術展が角館町平福記念美術館で開催されています。

今年には県南7市町村(仙北市・大仙市・美郷町・横手市・湯沢市・羽後町・東成瀬村)の小中学校91校から1131点の作品が寄せられました。子どもたちの力作は1月29日(日)まで展示されますので、ぜひこの機会にご覧ください。



写真は今回展示している作品

ロケーションだより

かくのだてフィルムコミッション

かくのだてフィルムコミッションが所属するジャパンフィルムコミッションでは、毎年、全国ロケ地フェアを開催しています。全国のフィルムコミッション(以下「FC」)が集まって、映像関係者に各地域のロケ地を宣伝するもので、今年は10月24日に六本木ヒルズを会場に開かれました。今年は65のFCが参加。10のエリアブロックに分かれてブースが設けられ、ポスターやパンフレット、パソコンをつかった情報提供などが行われました。かくのだてFCは東北ブロックのブースに窓口を設置。ロケ地として利用されることも多い仙北市ですので、馴染みの制作関係者も訪れ、情報交換やオススメのロケ地の紹介などをいたしました。

かくのだてFCは設立10周年を迎え、今までの事業を基に次の時代へ向っています。県内初の設立ということで市民の皆様から様々な協力をいただきました。これからエキストラ登録などを始め、広くご協力をいただきながら仙北市の魅力公開に努めたいと思っています。

かくのだてフィルムコミッション (仙北市観光課内)
☎ 43-3352 <http://kakunodate-fc.jp/>



「雪景色がロケ地に好適な武家屋敷」

澄清湖・田沢湖姉妹湖提携25周年記念事業

昭和62年度に行った姉妹湖提携から、25周年を迎えます。節目の年を記念してこの度、仙北市国際交流協会(高橋練三会長)が主催した100人を超える訪問団が台湾を訪れ、日台の友好親善を深めました。

姉妹湖提携25周年記念訪問団交流

11月14日、提携先の經濟部台湾自來水公司第七区管理處で姉妹湖提携25周年の記念式典が開催されました。市内高校生も同行した今回の訪問で、「澄清湖と田沢湖の永い友好関係を築くため、若い人たちの意識向上が必要」と門脇市長が挨拶。また、高橋会長は挨拶で相互交流が今後30周年、40周年と続くよう祈念したほか、同管理處から贈られた東日本大震災に対する義援金への感謝を述べました。

会場では、角館高校飾山囃子同好会による伝統芸能や、仙北市こまち会による梵天の奉納が披露され、大きな拍手が送られました。

温泉提携協定締結1周年を迎えて

北投石を縁として、玉川温泉と台湾台北市の北投温泉は温泉



仙北市から贈られた桜の苗木

高校生による文化交流等

今回の交流事業の一環として、角館高校飾山囃子同好会14人による現地高校生との文化交流を行いました。台北市、

埔里鎮、高雄市と3つの高校を訪れ、郷土伝統芸能である飾山囃子を披露し、各学校の生徒たちと交流を図りました。中でも台北市立士林高級商業職業学校(生徒24人)は、11月18日から20日まで修学旅行で仙北市を訪れ、両校の生徒はさらに交流を深めました。また、台北市と高雄市で観光宣伝会を開催し、多数の旅行社やマスコミ関係者が集まり、秋田県や仙北市の観光などを幅広く宣伝しました。



盛大な歓迎を受けた交流会

世界初の姉妹湖提携

昭和61年度、田沢湖町商工会地域活性化事業の中で、観光振興として観光客の少なかった冬の田沢湖へ台湾からの誘客提案があり、翌62年4月および8月に台湾での対日本外交部に当たる亜東関係協会東京弁事處の林金莖副代表を訪ね、澄清湖を紹介されました。

これに基づき、田沢湖町商工会と田沢湖町観光協会が、田沢湖国際交流促進協議会を組織し、田沢湖と澄清湖との「姉妹湖」提携を行う準備を進め、同年、澄清湖を管理する「台湾省自來水公司(当時)」を訪れ、澄清湖畔にて姉妹湖提携の調印を行い、以後、モニメントの交換や往来を伴う相互交流を重ね、日台の友好親善に寄与しています。



姉妹湖提携25周年を祝い記念品の交換

子ども歯ッピーフエア

10月27日(土)、健康管理センターで「子ども歯ッピーフエア」を開催しました。今回表彰されたのは、平成23年11月から平成24年10月までの3歳児健康診査で、虫歯のなかつた122人のお子さんです。
当日は、秋田県歯科衛生士会の歯科衛生士さんや市保健課保健師、栄養士による、むし歯予防のお話しや、表彰、記念撮影を行いました。
参加した方々からも、「むし歯予防でがんばったこと」をお聞きしましたので、皆さんの参考にしてみてください。

むし歯予防で がんばったこと・気をつけたこと

- 1. 歯磨きについて**
 - 「その日の汚れはその日のうちにー!」寝る前の仕上げ磨きをがんばった。
 - 夜の仕上げ磨きは特に丁寧にしている。
 - 上の兄弟と一緒に歯磨きを毎晩行った。
 - お気に入りのDVDや音楽をかけて仕上げ磨きを行った。
 - 鏡を見せながら行った。
 - キャラクターの歯ブラシを使った。
 - フッ素の入っている歯磨き剤やジェル、スプレーを使った。
 - 仕上げ磨きのあとは、必ず、ほめてあげた。
- 2. 食事やおやつについて**
 - 妊娠中から食事についてカルシウムなど心がけた。
 - 何でもよく食べられるよう心がけた。
 - 甘い物を控えた。
 - おやつは、ダラダラ食べないようにした。
 - ジュースではなく、お水やお茶にした。
 - おやつのおともがいや歯磨きを行った。
- 3. そのほかの工夫について**
 - 定期的に歯医者さんで定期健診やフッ素塗布を受けている。
 - 仕上げ磨きをがんばった時は、歯医者さんから買ったキシリトールガムをあげるようにした。
 - 上の子がむし歯で表彰を受けられなかったため、この子は…と思い、歯医者さんのアドバイスを受けながらがんばった。
 - 大人と同じ箸や食器を使わないように気をつけた。

★今回、参加できませんでしたがむし歯のなかつたお子さんです。

- 小原 遙真
- 齋藤 いちか
- 佐々木 愛子
- 佐々木 大輔
- 高田 陽菜
- 高橋 陽菜
- 高橋 龍信
- 千葉 武蔵
- 村上 哲都
- 山田 華凜
- 門脇 里之
- 齋藤 美月
- 佐々木 愛心
- 佐藤 志紀
- 高橋 明花里
- 高橋 凛一
- 豊島 月菜
- 山口 祐季

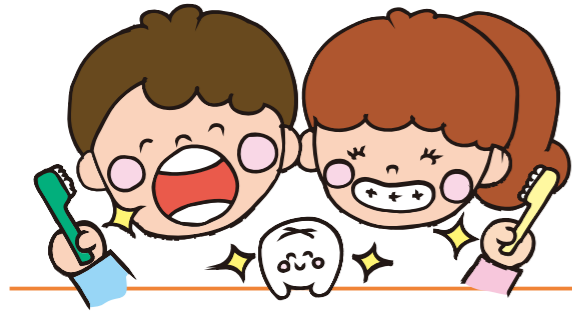

子ども歯ツピフェア



さわま ころこ
澤山 ころこ



さとう れな
佐藤 凛南



さとう りょうた
佐藤 亮汰



さとう りゅうせい
佐藤 龍正



さとう ゆうだい
佐藤 悠大



さとう はると
佐藤 陽斗



さとう じょう
佐藤 丈



さとう かのん
佐藤 楓音



さとう かなた
佐藤 奏汰



ささき ほのか
佐々木 穂花



すすき りお
鈴木 理音



すすき のあ
鈴木 叶愛



すすき あおい
鈴木 亜緒依



すがわら ひろと
菅原 浩人



すがわら こうたろう
菅原 康太郎



しんどう あやの
進藤 綾乃



しもだ ゆずみ
下田 侑澄



しみず ゆりあ
清水 百合亜



しみず かいしん
清水 快真



しばた ふうり
しばた ふうり



たぐち ゆうと
田口 悠歩



たぐち みあ
田口 美愛



たぐち さらさ
田口 さらさ



たかむら まりあ
高村 海愛



たかはし りのあ
高橋 りのあ



たかはし ゆめ
高橋 結夢



たかはし みゆみ
高橋 心結美



たかはし しゅうせい
高橋 涉生



たかはし まいむ
高橋 母夢



たかはし こゆき
高橋 呼幸



とぎわ ゆうか
戸澤 優香



とぎわ まゆ
戸澤 真優



とぎわ はるや
戸澤 陽哉



とがし みゆ
富樫 美友



つむら りん
津村 凛



ちば りょうせい
千葉 遼聖



ちば りの
千葉 凛乃



ちば たいが
千葉 大我



たにふじ ふうが
谷藤 楓峨



たぐち ゆら
田口 友楽



ひらた みろく
平田 光麓



はだけやま そうき
富山 蒼輝



はがわ こはく
羽川 琥



ぬのや りむ
布谷 龍夢



ぬのや ゆう
布谷 結



にしね そうし
西根 颯士



ながぬま ゆうた
長沼 祐太



とむら のどか
戸村 のどか



とみしま りくと
富嶋 陸翔



とみおか あさひ
とみおか あさひ

仙北市特定不妊治療費助成事業のご案内

仙北市では特定不妊治療に要する費用の一部を助成する事業を行っています。(特定不妊治療とは不妊治療のうち、体外受精、顕微授精を言います)

- 助成対象者/次の要件全てに該当する方です。
 - ◆法律上の婚姻をしている夫婦であって、特定不妊治療以外の治療法によっては妊娠の見込みがないか、または極めて少ないと医師に診断された方。
 - ◆夫婦が申請書による申請日の1年以上前から仙北市に住所を有し、かつ、申請日以降も引き続き在住している方。ただし、単身赴任等により、夫婦で異なる場所に住所を有している場合は、いずれか一方が市内に住所を有している方。
 - ◆秋田県特定不妊治療費助成事業の助成決定を受けている方。
- 助成対象となる治療・医療機関/助成対象となる治療法および医療機関等は、秋田県特定不妊治療費助成事業実施要領(以下「県要領」)に準じます。
- 助成の額・回数/
 - ◆治療に直接要した費用から県要領による助成額を控除した額です。ただし、1回の助成額が5万円を超える場合は、5万円となります。
 - ◆助成期間、回数は県要領に準じます。

- 助成の申請/助成を受けようとする方は、市の定める申請書と夫・妻の住民票、秋田県特定不妊治療費助成事業受診等証明書の写し、秋田県特定不妊治療費助成事業承認決定通知書の写しが必要となります。なお、住民票の交付手数料は申請書の窓口提示により免除されます。
- 問合せ/仙北市保健課 ☎ 55-1112



「こころの健康相談」



「つらいこと、苦しいこと、不安なこと」など心の悩みをゆっくりお話してみませんか。臨床心理士、保健師がお話をお聴きします。

- 日時/12月26日(水) 15:30~17:00
- 会場/角館交流センター(相談室)、健康管理センター(和室)
- スタッフ/臨床心理士、保健師
- 相談方法/面談、電話相談(要予約)
- 連絡先/仙北市保健課 ☎ 55-1112

傾聴ボランティア「えくぼの会」



心に溜まったことや、気になること、心配な事、話してみませんか。「えくぼの会」会員がお話を聴きます。

- ※個人の秘密は厳守します。
- 日時/12月19日(水) 10:00~14:00
- 会場/角館交流センター
- 連絡先/仙北市保健課 ☎ 55-1112

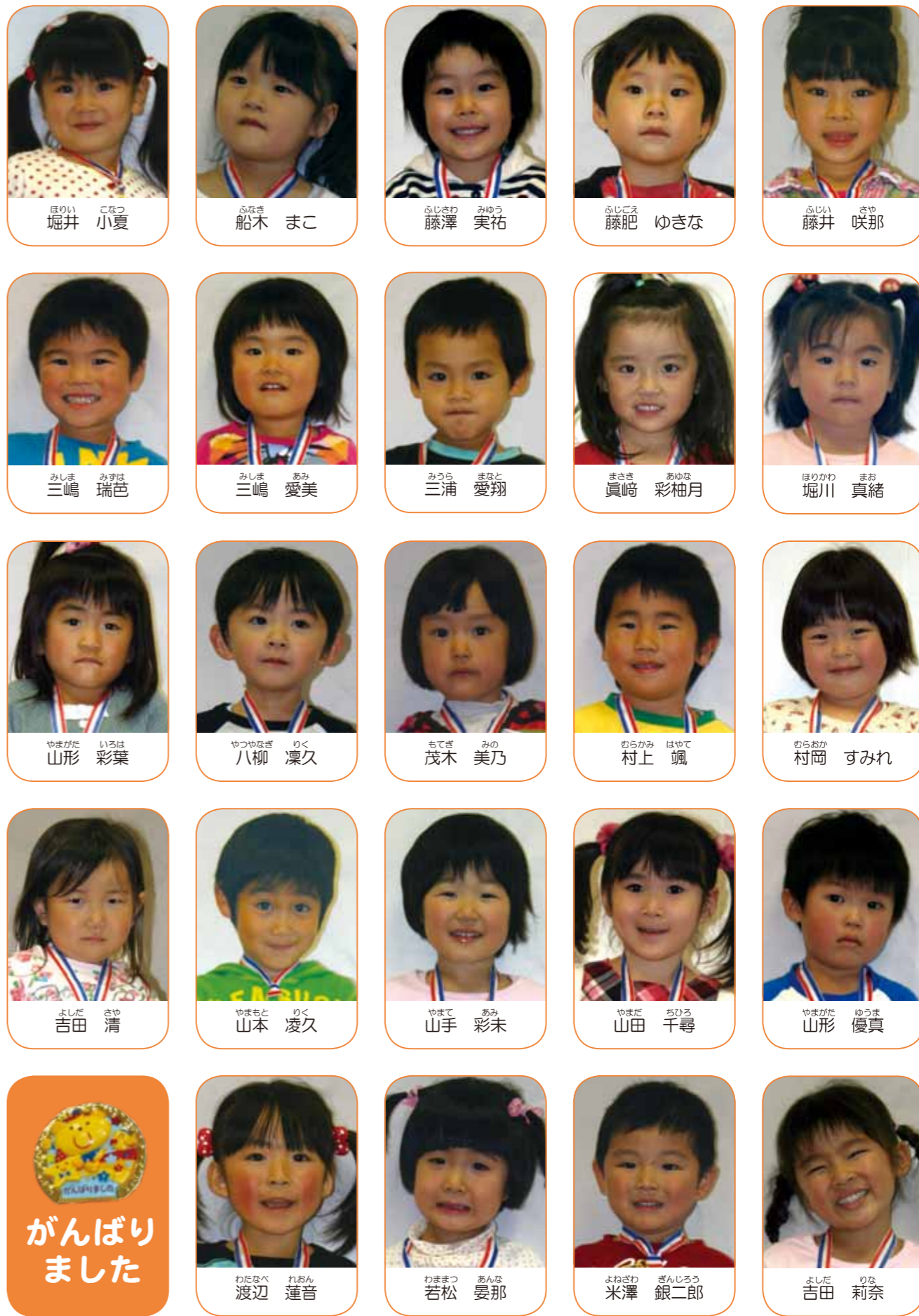

がんばり
ました

点で、当学生寮から通学できる大学等に合格、現在受験（志願）中、または結果未発表で合格の場合は入学する方 ◆在学募集：当学生寮から通学できる大学に在学している方※在学募集は、入寮申請後に「東京寮」または「ビューリー千秋」管理者による面接を行います。 <注意>秋田育英奨学金（月額奨学金・入学一時金）の貸与を受ける（受けている）方は、入寮できません。 ●募集期間／【前期】平成25年1月15日（火）～31日（木） 【後期・在学】平成25年2月12日（火）～28日（木）

※入寮申請に関する方法や提出書類等、詳しくは、下記へお問い合わせください。

●問合せ／財団法人 秋田県育英会 ☎018-860-3552

お知らせ

秋田内陸線情報 鉄道施設への立ち入り禁止のお願い

秋田内陸線では、駅構内へ立ち入らないよう、看板・ロープで注意喚起をしていますが、未だに立ち入るお客様が見受けられます。また、線路の横断が可能な場所は踏切のみとなっていて、それ以外の場所での線路横断は禁止されています。

駅構内への立ち入りや線路の横断は、人身事故等の重大な事故を引き起こす原因になります。冬期間は特に、日が暮れるのが早く視界も悪くなるため、今まで以上に危険です。

事故防止のためにも、鉄道施設への立ち入りは絶対にしないように、ご協力よろしくお願いします。

●問合せ／秋田内陸縦貫鉄道（株） ☎0186-82-3231

●講師／（株）フォーライフコンサルティング 代表取締役 塩野富佐男氏 ●開催日／平成25年1月30日（水）～2月1日（金）の3日間 ●会場／由利本荘市商工会 西目支所（由利本荘市西目町沼田字新道下2-535） ●受講料／3,000円 ●対象／創業を目指す方、創業後間もない方 ●定員／10人 ●募集締切／平成25年1月18日（金） ●申込・問合せ／秋田県商工会連合会 中央部指導センター ☎018-863-8495 FAX018-863-8490

平成25年度秋田県育英会学生寮入寮生募集

【東京寮】

東京都世田谷区北沢一丁目41-22 ●募集人数／男子40人程度（前期・後期募集 各20人程度、在学募集若干名）

【ビューリー千秋】

神奈川県川崎市中原区宮内四丁目31-5

●募集人数／女子40人程度（前期・後期募集 各20人程度、在学募集若干名）

【共通】

●入寮期間／学校教育法に基づく大学・短期大学・専修学校（専門課程）の最短修学年限を原則 ●応募資格／①秋田県出身者で、平成25年4月に大学等に進学予定であること。また、大学等に在学している方は、平成25年4月に最終修学年限まで2年以上であること。②向学心に富み、健全な社会性を備え、かつ健康なこと。③共同生活の意義を理解し、寮則を守り、規律ある生活ができること。④寮費その他必要な経費を負担できること。 ◆前期募集：申請時点で、当学生寮から通学できる大学等に合格が決定している方 ◆後期募集：前期募集に応募しなかった方。申請時

ひとり親家庭のお母さんなどを対象 パソコン講習会

ひとり親家庭のお母さんなどを対象にしたパソコン講習会を開催します。

パソコンの基本技能を習得して、就労・転職の条件を有利にしましょう。

●対象／秋田県内に在住するひとり親家庭の母、寡婦等でパソコンのWord、Excelの基本操作ができる方

●受講期間／平成25年2月7日（木）、8日（金）、12日（火）、13日（水）、14日（木）の5日間 ●時間／9：00～16：00（昼休み1時間） ●定員／10人 ●講習内容／Word2010、Excel2010スキルアップ

●会場／秋田県ひとり親家庭支援センター ●受講料／無料。ただし、テキスト代は自己負担

●申込方法／申込用紙（長寿子育て課（西木庁舎）にあります）に記入し申し込みください。FAX、メール（パソコンに添付可能な方）でも受け付けます。 ●申込締切／平成25年1月28日（月） ●申込先／秋田県ひとり親家庭就業・自立支援センター ☎018-896-1531 FAX018-866-2166 E-mail jiritusien@blue.ocn.ne.jp ●問合せ／仙北市子育て推進課 家庭援護係 ☎43-2280

募集

あなたの経験と技術を生かして、創業の一步を踏み出しませんか？

創業塾受講生募集！

「創業を検討しているが、成功するか不安な方」「創業に興味を持っているが何をするか迷っている方」など、課題を解決するためのノウハウを伝授して、皆さんの夢を力強くサポートします。この機会に創業へ一歩踏み出しませんか。

秋田内陸線と地域のかかわりを考えるフォーラム

～内陸線と沿線地域の「いままで」と「これから」～

●日時／平成25年1月10日（木）9：30～16：00 ●会場／北秋田市 阿仁ふるさと文化センター（阿仁駅から徒歩5分） 入場無料 ●内容／講演（いすみ鉄道株式会社社長、山形鉄道株式会社社長）、ゲストのよる円卓トーク、参加各社のグッズ販売 ●主催／秋田内陸線と地域のかかわりを考えるフォーラム実行委員会 ●問合せ／実行委員会事務局 ☎0186-84-2277



2月開催予定の スキルアップセミナー

【ホームページ作成講習（HTML & CSS編）】

●日程／2月6日（水）、7日（木） ●定員／10人

【測量士補受験対策講習】

●日程／2月20日（水）、21日（木） ●定員／15人

【ワイヤ放電加工（応用）】

●日程／2月27日（水）、28日（木） ●定員／5人

【木造建物の組立て等作業主任者講習】

●日程／2月27日（水）、28日（木） ●定員／10人

【各講習共通】 ●時間／9：00～17：00 ●場所／大曲技術専門学校 ●受講資格／現在お勤めしている方 ●受講料／無料（テキスト代は自己負担） ●申込・問合せ／大曲技術専門学校 民間訓練支援室 ☎0187-62-6321

セミナー・講演会

第3回パソコン講座 受講生募集

①パソコン基本

マウス・キーボード操作、文字入力、インターネット、電子メールなど。

●対象／初心者 ●日時／1月7日（月）、8日（火）、9日（水）9：00～12：00

②ワード基本

●対象／パソコン基本操作をおおよそ習得している方 ●日時／1月15日（火）、16日（水）9：00～12：00

③エクセル基本

表やグラフの作成

●対象／パソコン基本操作をおおよそ習得している方 ●日時／1月22日（火）、23日（水）9：00～12：00

【共通事項】 ●使用するパソコン Windows XP ●場所／仙北市総合情報センター（角館町田町上丁23） ●費用／①パソコン基本600円 ②ワード基本300円 ③エクセル基本300円 ●定員／各30人 ●申込・問合せ／仙北市総合情報センター（土・日曜日、祝日を除く） ☎43-3339

角館キッズ学びい教室

「角館キッズ学びい教室」の時期がやってきました。地域とともに歩み続けて12年目、22回目を迎えます。仙北市内小・中学校の児童・生徒の他、他郡市からの参加もお待ちしています。

●日時／12月26日（水）～28日（金）9：00～11：00 ●会場／角館交流センター ●参加費／無料 ●申込・問合せ先 事務局 ☎53-2684

イベント

平成25年 仙北市消防出初式

新春恒例となっている仙北市消防出初式が1月6日（日）に開催されます。当日は田沢湖庁舎から仙北市民会館まで消防団員、消防車両、音楽隊、女性消防団員のカラーガードやバントワリングによる分列行進が行われます。

市民会館前では観閲や市長と消防団長による餅まきが行われます。ぜひ日夜仙北市の防火・防災に努力している、仙北市消防団の応援にお越しく下さい。

●日程／平成25年1月6日（日）
▶団員集合・12：30（市役所田沢湖庁舎駐車場） ▶人員報告・12：50
▶分列行進・13：00 ▶式典・14：00（仙北市民会館）
※悪天候の場合、分列行進を中止する場合があります。

【交通規制のお知らせ】

分列行進を行う13：00から14：00まで、下記のとおり交通規制を行います。周辺の皆様には大変ご迷惑をおかけしますが、ご協力をお願いします。 ※交通規制時間内でも、行進終了後は、通常どおりの通行となります。

◆車両通行止め

・松月～男坂通り～営林署角十字路
◆片側通行
・田沢湖庁舎～秋田銀行前十字路～松月
・営林署角十字路～市民会館付近
●問合せ／仙北市環境防災課 ☎43-3308



雪

に関する相談窓口

除雪等、雪に関するご相談がありましたら、下記の担当にご連絡ください。

なお、相談の内容により、担当部署に電話を転送することがあります。
また、土・日曜日、祝日等の休日は、日直が電話をお取り次ぎしますが、すぐに対応できない場合がありますので、あらかじめご了承ください。

道路除雪・流雪溝に関すること

- 【平日】8:30 から 17:15 まで
 - 建設課（角館流雪溝を除く） ☎43-2294
 - 角館流雪溝（角館地域センター） ☎43-3309
- 【休日】8:30 から 17:15 まで
各庁舎日直取次
 - 田沢湖 ☎43-1111
 - 角館 ☎43-3309
 - 西木 ☎43-2200

高齢者世帯等除排雪支援に関すること

- 【平日】8:30 から 17:15 まで
 - 長寿支援課 ☎43-2281

雪害、その他災害等に関する緊急時

- 【平日】8:30 から 17:15 まで
 - 環境防災課 交通防災係 ☎43-3308
- 【夜間・休日】※災害緊急時に限ります。
 - 環境防災課 災害緊急電話 ☎080-1677-7020
☎080-1677-7021
☎090-2796-3972

豪雪となった場合の相談窓口などの体制は、あらためてお知らせします。

屋根の雪下ろしや除雪には十分 **注意!**

これから、本格的な雪のシーズンを迎え、雪による事故が多くなる時期です。屋根の雪下ろしをする際は十分ご注意ください。

【安全な雪下ろしのポイント】

- ❗ 屋根の雪の緩みに注意 ❗ 安全な服装での作業
- ❗ ヘルメットや命綱の使用 ❗ はしごはしっかり固定
- ❗ 作業は2人以上で（1人で行う場合は家族や隣近所に声をかけてから）

※軒先での作業は屋根からの落雪にも気をつけてください。

- 問合せ／仙北市環境防災課 ☎43-3308
角館消防書 ☎54-2302

仙北平野土地改良区から お知らせ

当土地改良区では、冬期間も通水しており、消雪、流雪等の地域用水として利用されている水路もあります。今後の降雪に伴い水路幅がわかりにくくなり、また、積雪、凍結等により道路が滑りますので、水路近くを通行する際は十分注意し、危険箇所には近づかないようにしましょう。

- 問合せ／仙北平野土地改良区 ☎0187-62-0180

農林水産物放射能測定結果

【穀類・園芸作物】

| 検査品目 | 測定日 | 採取場所 | セシウム 134 | セシウム 137 |
|----------|--------|-------------|----------|----------|
| 山の芋 | 11月16日 | 田沢湖神代字勘解由屋敷 | 不検出 | 不検出 |
| 長芋 | 11月16日 | 田沢湖田沢字見附田 | 不検出 | 不検出 |
| ベニバナインゲン | 11月19日 | 西木町上桧木内字堀内 | 不検出 | 不検出 |

【林産物】

| 検査品目 | 測定日 | 採取場所 | セシウム 134 | セシウム 137 |
|------|-------|-----------|----------|----------|
| ムキダケ | 11月9日 | 角館町川原字川原 | 不検出 | 不検出 |
| なめこ | 11月9日 | 西木町桧木内字中里 | 不検出 | 不検出 |

● 測定下限値：10Bq/kg ● 一般食品基準値：100Bq/kg ● 問合せ／仙北市総合産業研究所 ☎43-2243

給食食材の放射性物質の検査を実施しています

| 検査調理場 | 検査月日 | 検査品目 | 産地 | セシウム 134 | セシウム 137 |
|------------------------------|--------|--------|-----|----------|----------|
| 生保内保育園 | 11月29日 | 玉ねぎ | 北海道 | 不検出 | 不検出 |
| 神代保育園 | 11月29日 | きゅうり | 宮城県 | 不検出 | 不検出 |
| にこにこ保育園 | 11月29日 | じゃがいも | 秋田県 | 不検出 | 不検出 |
| ひのきない保育園 | 11月29日 | 人参 | 青森県 | 不検出 | 不検出 |
| 角館保育園（白岩小百合保育園・角館西保育園・中川保育園） | 11月29日 | ブロッコリー | 埼玉県 | 不検出 | 不検出 |

※角館地区の保育園では、角館保育園が給食食材を一括購入しています。

- ◆ 一般食品基準値：100ベクレル/kg以下（一般食品、平成24年4月1日より適用）
- 問合せ／【学校給食】…教育委員会教育指導課（角館庁舎） ☎43-3382
【保育園給食】…子育て推進課（西木庁舎） ☎43-2280

INDEX

- 2 冬の節電
- 3 岩手県野田村 不燃系混合廃棄物受け入れ始まる
- 4-7 地域の話題 topics
- 8-9 市役所からのお知らせ
- 10 美術館イベント通信・かくのだてフィルムコミッションロケーション日より
- 11 澄清湖・田沢湖姉妹湖提携 25周年記念事業
- 12-16 子ども歯ッピーフェア
- 17 保健・健康の掲示板
- 18-20 お知らせナビ
- 21 雪に関する相談窓口
- 22 カレンダー

広報担当の

つぶやき



SR クリスマスマードが高まる中、自宅にも飾ってみました小さいツリー。今年はちょっと派手になりましたが、飾りの正体は金や赤色の包装紙をまとったチョコレート。25日にはなくなる模様です。



TR 今年もあとわずか。私のもっとも重大な出来事は、子どもが生まれたことです。写真やムービーを見て、「こんなに小さかったんだなあ」と。もうすぐ1歳！成長が楽しみです。



YR 今年最後の広報となります12月16日号をお届けします。毎号の締め切りをこなすため、走ったり、転んだり、転んだりしていたら、もう年末。といった感じでした。反省。皆様には大変お世話になりました。来年は時間も情報も整理して効率良く業務に望みたいところです。

仙北市カレンダー 12/16(日)～1/4(金)

| | |
|-----------|--|
| 12/16 (日) | ●衆議院議員総選挙投・開票日(投票7:00～19:00 開票20:30～) 12/1号 P2-3 |
| 17 (月) | ●社会福祉協議会心配ごと相談(紙風船館 10:00～12:00) 12/1号 P23 ●医師講話会(西木保健センター 13:30～15:30) 11/16号 P19 |
| 18 (火) | ●仙北市食生活改善推進協議会 糖尿病予防教室(西木保健センター) 12/1号 P19 |
| 19 (水) | ●傾聴ボランティア「えくぼの会」(角館交流センター 10:00～14:00) P17 ●行政相談所開設(田沢湖総合開発センター 13:00～16:00) 12/1号 P23 ●社会福祉協議会心配ごと相談(田沢湖総合開発センター 13:00～16:00) 12/1号 P23 |
| 20 (木) | ●仙北市食生活改善推進協議会 糖尿病予防教室(健康管理センター) 12/1号 P19 ●糖尿病予防教室 医師講演会(健康管理センター 13:00～14:30) 12/1号 P19 |
| 21 (金) | ●仙北市食育講座 今こどもの食が危ない!!(健康管理センター 9:20～11:20) 12/1号 P23 |
| 22 (土) | ●おはなし玉手箱(田沢湖図書館 10:00～) 12/1号 P17 |
| 23 (日) | |
| 24 (月) | |
| 25 (火) | |
| 26 (水) | ●こころの健康相談(角館交流センター、健康管理センター 15:30～17:00) P17 ●角館キッズ学びい教室(角館交流センター 9:00～11:00) P18 ～28日(金)まで |
| 27 (木) | ●税務課夜間納税窓口開設(仙北市役所田沢湖・角館・西木庁舎 17:15～19:00) P8 ●社会福祉協議会心配ごと相談(社会福祉協議会角館支所 13:00～16:00) 12/1号 P23 |
| 28 (金) | |
| 29 (土) | |
| 30 (日) | |
| 31 (月) | |
| 1/ 1 (火) | |
| 2 (水) | |
| 3 (木) | |
| 4 (金) | |



当日は、団員14人がヒット曲を演奏

●たざわこ吹奏楽団では団員を募集しています。090-4049-9502 田口までご連絡ください。

たざわこ吹奏楽団
「田沢の郷」で慰問演奏
11月25日に、たざわこ吹奏楽団(田口寿宜団長)による慰問演奏が、介護老人施設「田沢の郷」で開催されました。「明日があるさ」「日本の四季より(秋)」などの演奏に皆さんも楽しいひとときを過ごしました。