

秋田わか杉国体.....2~3
参議院議員通常選挙のお知らせ.....4~5
子育て支援センターから活動予定.....11
企業情報・第3セクターイベント情報.....15
角館バイパス開通に関するお知らせ.....16

10月の本大会に向け、第62回国民体育大会馬術競技リハーサル大会が、6月2日・3日の2日間、かくのだて特設馬術競技場を会場に開催されました。





市民の手で
成功させよう!

秋田わか杉国体

君のハートよ位置につけ 2007 第62回国民体育大会



軟式野球(成年男子)
9/30▶10/3



カヌー
スラローム・
ワイルドウォーター)
9/30▶10/3



スキー(アルペン)
終了しました



馬術
10/5▶9



デモス競技
デュアスロン
9/2

秋田わか杉国体 仙北市実行委員会

本大会開催まで90日 ◇カヌー・軟式野球・馬術競技 ◇デュアスロン(デモンストレーション)(7月1日現在)

第62回国民体育大会 馬術競技リハーサル大会

10月5日から開催される、第62回国民体育大会馬術競技に向けたリハーサル大会が、6月2日・3日の2日間、かくのだて特設馬術競技場を会場に開催されました。

このリハーサル大会には、福島県を除く東北5県や栃木県、新潟県の7県から36人の選手と、馬26頭がエントリーし、本番さながらに、馬場馬術競技と障害飛越競技に臨みました。

秋田県内で唯一、馬術部のある地元、角館高校の選手の活躍や、県内選手の皆さんの活躍を紹介します。本大会でのさらなる活躍が期待されます。

本大会では、市民のみならず、普段、あまり目にする事の少ない馬術競技をぜひご覧いただき、秋田県選手、地元角高の選手たちの応援をよろしく願います。



選手宣誓をする角館高校の新山有貴選手(左)と草薙真友子選手

馬場馬術競技

長方形(20m×60m)の馬場内で3種の歩き方である常歩(なみあし)、速歩(はやあし)、駈歩(かけあし)で躍動感に満ちた様々な運動を演じるものです。前進・停止・後退をしたり、直進・斜め・円形・波形に馬を進めたりして、馬の調教レベル、騎手の技量を競います。



第7競技 少年馬場馬術競技で優勝した草薙真友子選手(角館高校)



第1競技 成年男子馬場馬術競技で優勝した阿部大輔選手(大仙市)



優勝し表彰台にあがる草薙真友子選手(中央)



第2競技 成年女子自由演技馬場馬術競技で優勝した三浦裕芽子選手(秋田市)

第58回秋田県民体育大会カヌー競技会 兼 North Japan Cup大会

7月8日、田沢湖玉川特設カヌー競技場を会場に、第58回県民体育大会カヌー競技会 兼 North Japan Cup大会が開催されます。また、第62回国民体育大会競技役員等養成事業として、秋田県カヌー競技A級審判養成講習会も同時に実施されます。



- 期 日 7月8日(日)
- 会 場 仙北市田沢湖玉川特設カヌー競技場(生保内発電所下流)
- 種 目 スラロームレーシング・ワイルドウォーターレーシング
- 申込方法 要項等は仙北市のホームページでご覧になれます。
ホームページ <http://www.city.semboku.akita.jp/wakasugi/taikai.html>
※国体に向けた、秋田県カヌー競技A級審判養成講習会も同時に実施します。興味のある方は、仙北市国体事務局(電話43-1248)へ、お問い合わせください。

障害飛越競技

馬場内に設置された障害物を過失なしに飛び越す競技です。障害物の横木落下や障害前の拒否など過失があると減点になります。飛越の際の拒止が2回となると失権(2反抗失権)となり、コース走行を途中で止めなければなりません。



第3競技 成年男子標準障害飛越競技で優勝した徳山望選手(大仙市)



第8競技 成年男子スピードアンドハンディネス競技で優勝した徳山望選手(大仙市)



2種目で優勝した徳山望選手(左から2番目)



第9競技 成年女子トップスコア競技で3位に入賞した留崎佳代子選手(角館町)

馬術競技リハーサル大会を支えてくれた、みなさまのご協力に感謝いたします



競技補助員を務めた角館高校生



プラカードを担当した角館中学校女子生徒



角館南高校の吹奏楽部のみなさん

10月の本大会でも、みなさまのご協力をお願いいたします

参議院議員通常選挙 のお知らせ

参議院議員通常選挙が、平成19年7月12日(木)に公示、平成19年7月29日(日)に投開票の予定です。今回の選挙では「秋田県選出議員」及び「比例代表選出議員」の選挙が行われます。私たち国民の代表を決める大切な選挙です。忘れずに投票しましょう。

◇選挙権の要件 (下記の条件をすべて満たし、選挙人名簿に登録されている方)

〈年齢〉昭和62年7月30日以前に生まれた方(修学のため市外に居住している学生の方は、投票できません)
〈住所〉平成19年4月11日以前から仙北市に引き続き住んでいて、住民基本台帳に登録されている方
※当市を転出した日が平成19年3月11日以降の方で、転出先の選挙人名簿に登録されていない場合にも仙北市において投票することになります。

◇投・開票予定日 7月29日(日)

投票 市内43投票所において、午前7時から午後7時まで
開票 角館交流センターにおいて、午後8時30分から

◇期日前・不在者投票について

期日前・不在者投票のできる期間 **7月13日から7月28日まで**

※投票日当日に仕事などのために投票所へ行くことのできない方は期日前・不在者投票をご利用ください。なお、入場券がお手もとに届いている場合には、入場券裏面の「期日前(不在者)投票宣誓書兼請求書」に予め所要事項をご記入の上、投票時にご持参ください。

①期日前投票所で行う場合は、次のいずれかの期日前投票所へお越しくください。

(投票受付時間はいずれも午前8時30分～午後8時まで)

田沢湖地域 仙北市役所田沢湖庁舎
角館地域 仙北市役所角館庁舎
西木地域 仙北市役所西木庁舎

※お住まいの地域に関係なく、いずれの期日前投票所でも投票できます。

②出稼ぎ等により滞在先で不在者投票を行う場合は、お早めに請求してください。

(仙北市役所田沢湖庁舎・角館庁舎・西木庁舎の各窓口で請求書を準備しています)

③不在者投票のできる病院等の指定施設に入院・入所されている場合は、その施設の担当者にお尋ねください。

④郵便による不在者投票のできる方(郵便投票証明書をお持ちの方)は、**7月25日まで**に請求してください。

◇入場券の発送は、7月12日頃を予定しています。

◇地域別の投票所一覧表◇

田 沢 湖 地 域		角 館 地 域		西 木 地 域	
投票区名	投票所名	投票区名	投票所名	投票区名	投票所名
上田沢	打野会館	北	市立角館樺細工伝承館	戸 沢	戸沢部落集会所
下田沢	前通会館	中 央	角館保健センター	上桧木内	紙風船館
先 達	先達会館	南	市立角館総合病院	栗 掛	三共集落会館
石 神	石神会館	東	角館交流センター	中 里	中里児童館
武蔵野	武蔵野会館	西	市立角館中学校	桧木内	桧木内小学校体育館
宿	男坂町内会館	黒 森	川崎文化振興会館	西 根	久保生活改善センター
向生保内	手倉野相内端会館	高 屋	高屋住民会館	潟 野	潟野十二峠部落会館
刺 巻	刺巻地区会館	川 原	仙北市中川集落センター	西明寺	堂村部落会館
潟	潟文化センター	雲 然	仙北市雲沢集落センター	小山田	堀之内部落会館
小 松	羽根ヶ台会館	八 割	仙北市八割コミュニティセンター	門屋・上荒井	西木公民館
東前郷	東前郷生活総合センター	下 延	仙北市下延コミュニティセンター	小淵野	山崎部落会館
岡 崎	岡崎生活総合センター	高 森	高森部落会館	西荒井	西荒井部落会館
神 代	田沢湖福祉医療センター	中 泊	仙北市立西長野小学校		
梅 沢	森腰構造改善センター	白 岩	仙北市立白岩小学校(体育館)		
卒 田	卒田会館	藪 田	下花園集会所		
		広久内	内沢林業会館広久内会館		

※白岩投票区の投票場所が白岩小学校体育館に変更となりました。

お問い合わせは 仙北市選挙管理委員会 TEL 43-1150まで。

私たちが国民の
暮らしにかかわる
大切な選挙です。
ぜひ投票に
行きましょう。



ノースアジア大学と仙北市が観光に関する協定調印

学校法人ノースアジア大学(小泉健学長)と仙北市による「観光に関する連携協定調印式」が5月28日、角館樺細工伝承館で行われました。

調印式では、小泉学長と石黒市長が協定書にそれぞれ署名して交換し、協定を締結しました。

この協定により、仙北市の重点プロジェクトの一つ「テンリオン計画」の推進や「観光振興計画」の策定に向け、同大学による観光に関する調査・研究、在学する外国人教員や学生の視点による観光へのアドバイスや国際化に向けた語学講座などが予定されるほか、同大学に来年4月に開設される観光学科に地域の推薦枠が設けられ、観光を担う人材育成でも協力いただき、今後の仙北市の観光振興に大きく期待されます。

同大学との協定締結は、小坂町、男鹿市に続いて仙北市が3番目で、現在秋田市、湯沢市、にかほ市と話が進められているということです。



協定を取り交わし握手する小泉学長と石黒市長

新入社員(地元就職者)歓迎激励会



模擬電話を使って実習をする参加者

6月14日、仙北市商工会(会長・柏谷圭一郎)が主催する新入社員(地元就職者)歓迎激励会が角館樺細工伝承館で開催され、今春、仙北市内に就職した人たちのうち、27人の新入社員が参加しました。

歓迎、激励のセレモニーに続いて、北都総研㈱インストラクターの大原悦子氏を講師に招き「接客マナー」の研修が行われました。初めて顔を合わせた参加者同士が互いに自己紹介やあいさつ、電話の取り次ぎ方、名刺交換、お辞儀の仕方など実習を交えた研修が行われ、新入社員のみなさんは新社会人としてのマナーを身に付けようと真剣に取り組んでいました。

第4回 歴史と文化フォーラム

“市民として自分たちのできることは自分たちの手で”をスローガンに、地域に貢献しようと立ちあがった市民団体「ルネッサンス・角館」(鈴木實会長)が主催する第4回地域づくり事業『歴史と文化フォーラム』が5月23日、仙北市西木総合開発センターを会場に開催されました。

西木町の作家、浅利佳一郎氏を講師に、「西木、今昔いろいろ」と題した講演に続き、「西木の神社と行事について」をテーマに西木町文化財保護協会会長の沼田欣治郎氏、仙北市産業観光部長の野中秀人氏、浅利佳一郎氏により西木町の歴史や文化財、観光等についてフリートークが行われました。

ルネッサンス・角館では、9月に田沢湖神代、11月に田沢湖生保内で開催する予定で、多くの市民の皆さまの参加を呼びかけています。



秋田県生涯学習奨励員協議会長表彰



秋田県生涯学習奨励員協議会総会が5月24日に秋田県生涯学習センターで開催され、仙北市では西木町上桧木内の鈴木順子さんが表彰されました。

鈴木さんは、生涯学習奨励員として生涯学習の啓発推進に専心努力され地域づくりに大きく貢献されてきました。

秋田県社会教育委員連絡協議会長表彰



秋田県社会教育委員連絡協議会総会が6月1日に秋田県生涯学習センターで開催され、仙北市では西木町桧木内の門脇トキヨさんが表彰されました。

門脇さんは、社会教育委員として地域の社会教育に大きな役割を果たすとともに、永きにわたり桧木内婦人会長として地域活動に積極的に取り組み社会教育の振興と発展に貢献されてきました。

秋田県知的障害者相談員 秋田県身体障害者相談員 の紹介 お気軽にご相談ください

仙北市内の知的障害者相談員・身体障害者相談員のみなさんをご紹介します。

相談員のみなさんは、障害者福祉に通じた方々で、在宅支援や悩みなど、障害者の身近な相談役として活動していただきます。秘密は厳守しますので、ご相談ください。

相談員に関する詳細は、仙北市福祉事務所社会福祉課(電話43-2288)まで、お問い合わせください。

秋田県知的障害者相談員

佐藤 智子(田沢湖) 電話44-3423
田口ひとみ(角館町) 電話54-4350

秋田県身体障害者相談員

芳賀 胤亮(角館町) 電話55-2805
佐々木良一(角館町) 電話53-3388
高橋 源良(角館町) 電話55-5778
藤井 宏一(田沢湖) 電話44-3555
田村 貞良(田沢湖) 電話43-2677
藤原 幸子(田沢湖) 電話44-3221
門脇 祥一(西木町) 電話48-2245



秋田県体育指導委員会会長表彰



秋田県体育指導員研究大会が6月2、3日の2日間にわたり男鹿市民文化会館ほかで開催され、仙北市から田沢湖田沢の菅原宗弘さんが功労表彰されました。

菅原さんは、平成9年から11年にわたり体育指導委員として活躍され、地域のスポーツ振興に尽力されてきました。

平成19年度 春季田沢湖地区野球大会結果

6月3日(日)市営球場・生保内中学校グラウンド

優勝 田沢ブッチャー

準優勝 田沢湖ブラッキー

個人表彰

最優秀選手賞
優秀選手賞
敢闘賞

中本(慎)選手(田沢ブッチャー)
坂本選手(田沢ブッチャー)
千葉選手(田沢ブッチャー)
江橋選手(田沢湖ブラッキー)





秋田わか杉国体を応援 クラフトテープで“スギッチ”

秋田わか杉国体まで100日を切りました。
市内の荒木和子さん(角館町)が、「何か応援できないか」と、クラフトテープでスギッチを作りました。
とてもカワイイと好評なことから、スギッチの作り方の講習会を開催していただくことになりました。
みなさんでスギッチを作って、国体を応援しましょう!

講習会

日時: 7月18日(水) 9:30~
会場: かつらぎの里
講習料: 700円(材料代)
人数: 20人
申込: 角館公民館
角館町表町上丁6
(7月10日までハガキでお申し込みください)
問合せ: TEL(54)3157(荒木)

夏山シーズンの安全を祈願 駒ヶ岳山開き

6月1日、秋田駒ヶ岳の山開きが行われ、山岳会や関係者、一般登山者など約90人が参加しました。

好天に恵まれた当日は、八合目の登山道入り口で神事が行われ、山の安全を祈願したあと、テープカットをして山開きを祝いました。

続いて、参加者は記念登山に出発し、登山道脇に咲きはじめたミヤマキンバイなどの高山植物を眺めながら、残雪を踏みしめて山頂を目指しました。

山頂では、岩手県側から登ってきた雫石町のみなさんと合流し、恒例となっているピッケル交換を行い、万歳三唱で夏山シーズンの到来を喜び合いました。



生保内公園つつじ祭り

生保内公園を会場に、5月26日から6月3日まで、生保内公園つつじ祭り 同実行委員会主催 が開催されました。

会場の生保内公園には、約1千株1万本のレンゲツツジが自生していて、祭り期間中は色鮮やかな花が咲き、夜にはライトアップされました。

好天に恵まれた休日には、家族連れやグループなど多くの人が訪れ、公園内を散策したり、野外ステージで行われる郷土芸能やたざわこ吹奏楽団の演奏を楽しみながら、お弁当を広げる光景が見られました。

また、宝さがし大会のほか、協賛行事としてお茶会やグラウンドゴルフ大会、ゲートボール大会が催されました。



田沢湖高原たけのこ祭り

田沢湖高原温泉郷のみなさんが主催する「たけのこ祭り」が、5月26日から6月3日まで、高原温泉郷第2市営駐車場を会場に開催されました。

このたけのこ祭りは、地元で採れる「生保内たけのこ」を、観光などで訪れたみなさんに、知ってもらい味わってもらおうと、平成14年から行っています。

祭り期間中は、採りたてのたけのこや山菜のほか、たけのこの炭火焼き、たけのこご飯、たけのこ汁なども販売され、高原温泉郷などに宿泊された大勢のお客さんが立ち寄り、賑わっていました。



再会にも話も弾む 東京田沢湖会総会・懇親会



首都圏在住の旧田沢湖町出身者で組織する東京田沢湖会(高橋良治会長)の第21回総会と懇親会が6月10日、東京都千代田区のホテル・ルポール麹町で開催されました。

当日は会員など約100人が参加し、総会では東海林副市長が市政報告をしました。

引き続き行われた懇親会では、神代産米の特別純米酒を酌み交わし民謡や歌謡ショーを聞きながら、秋田弁も飛び交い、故郷の話に花を咲かせました。特産品コーナーでは旬の山菜や漬物、おやき等を懐かしそうに買い求めています。

最後は恒例の「生保内節」になると自然と踊りの輪ができ、楽しいひとときを過ごしました。

大仙市仙北市美郷町地区水防訓練開催

平成19年度大仙市仙北市美郷町地区水防訓練が6月3日、大仙市雄物川河川敷を会場に行われました。

当市からは田沢湖消防団第5、6、7分団、角館消防団第6分団、西木消防団第5分団の3隊が参加しました。

前日からの大雨で雄物川が大増水したことを想定して訓練は行われ、越水防止の積み土のう工と、堤防決壊を防ぐシート張り工を実施し、有事の際の水防技術を確認しました。

訓練大会の中隊長には西木消防団佐藤副団長、小隊長には田沢湖消防団第7分団畠山副分団長、角館消防団第6分団辻谷分団長、西木消防団第5分団大澤副分団長が務めました。



桜並木にお礼肥 ^{れい ごえ} 角館中学校2年生

角館中学校2年生113人が体験学習として、角館の桜まつりの人気スポットで多くの観光客が訪れる桧木内川堤の横町橋から古城橋までの約800m、160本の桜並木に肥料を与える「お礼肥」を5月31日に行いました。

昭和63年からスタートしたこの体験学習は、毎年角館中学校2年生が行う恒例の活動として受け継がれ、今年で20回目となります。教育委員会職員から桜や市内の文化財、肥料の与え方の説明を受けた後「今年もきれいな花をありがとう。来年もきれいな花を咲かせてほしい」という感謝と願いをこめて生徒たちが桜の根本に肥料を与えました。桜も応えてきっとすばらしい花を咲かせてくれるでしょう。来年の桜が楽しみです。

交通安全教室開催

5月24日、交通安全教室が生保内小学校グラウンドで開催され、同校の全校児童とだしのこ園の園児が参加しました。

この教室は、交通ルールを守って登下校や自転車を乗れるようにし、常に交通安全に気をつけ、身の安全を図ろうとする態度を育てることを目的に毎年実施しています。

児童たちは、仙北警察署交通課員から自転車の安全な乗り方の指導を受けたあと、学年ごとに分かれて横断歩道のわたり方等を実際に練習しました。



角館高校の教育実践報告

6月2日(土)と3日(日)にかくのただて特設馬術競技場において、第62回国民体育大会馬術競技リハーサル大会が行われましたが、この大会で角館高校の2年生51名が競技補助員としてボランティア活動をしました。生徒会副会長の小松貴大さんにこのボランティア活動の感想を寄せてもらいました。



馬術競技リハーサル大会は大変だったが、多くのことを得ることができて、大変有意義なボランティア活動だった。普段、日常生活を送っている中ではほとんど見ることができない馬術競技に関わることができたことも自分が得たものの一つである。近くで見る馬はとてとても雄大で美しかった。秋田県ではあまりよく知られていない馬術競技ではあるが、自分の身近で、しかも、ボランティアなどの様々な形で直接大会に触れることができれば、競技人口も増え、県の馬術競技が活発になるのではないかと思う。

2日間、炎天下の中で作業したが、初日はやはり「辛い」という気持ちがあった。だが、2日間やり通した後の自分の中では、初日に感じていた思いよりも、むしろ「達成感」の方が強かった。

あの2日間を通して得たことを、今後の生活にも生かしていきたいと思う。

角館高校 定時制通信 凌朔雪



仲間と共に…

角高定時制課程は全校生徒35名という小さな集まりです。仕事を持つ仲間も多く、授業のはじまりは夕暮れ近くになります。しかし、今では3修制となり、全日制と同じ3年間で卒業することもできます。実は定時制でも部活動が盛んで、全県総体で良い成績をあげ、全国大会に出場する者もいます。



夜の校舎で、限られた練習時間を大切に使いながら、一生懸命に練習してきました。こうして僕たちが頑張れるのは、周りにいるいろんな人たちのおかげであることは言うまでもありません。しかし、一番心強いのは、明るい仲間たちの笑顔があることです。夜でも明るい角高定時制に一度おいでください。僕たちはいつでも大歓迎します。

角館高等学校定時制課程
生徒会長 高橋誉延 たかのぶ

第45回秋田県定時制通信制総合体育大会の成績

6月9日～10日 県立体育館他

バスケットボール	準優勝	
男子柔道	軽量級 準優勝	長澤拓也(3年)
バドミントン	男子 シングルス 第3位	長澤和人(3年)
	団体 第3位	
	女子 団体 準優勝	
卓球	男子 個人 優勝	高橋誉延(3年)…個人3連覇
	団体 優勝	高橋誉延(3年)、小松遼(3年) 男鹿彰一(1年) 佐々木健登(1年) 作山陽祐(1年) …団体4連覇
	女子 団体 第3位	
陸上競技	男子 800メートル	優勝 高橋将平(3年)
	女子 100メートル	優勝 田口志保(2年)
	800メートル	優勝 田口志保(2年)
	女子総合	準優勝

祝・全国大会出場

お知らせ

角館高校のホームページが「角館高校Topics」として新しくなりました。日常の様々な出来事をタイムリーにお知らせしております。URLは<http://kakukou.xsrv.jp>です。どうぞご覧ください。

子育て支援センターから7月の活動予定をお知らせします

だしっこルーム 《生保内保育園内》 TEL(43)1025

○未就園児と保護者の集い「だしっこルーム」 9:30～11:30

- 4日(水) 保健師による歯の健康指導(時間:10時から)
 - 11日(水) 水遊び…ペットボトルを使ってあそぼう!!
 - 18日(水) プールであそぼう!!
 - 25日(水) クッキングを楽しもう!!(夏野菜カレー)
- } 雨天時は室内あそび

☆プール遊び時の持ち物…バスタオル・水に濡れてもよい紙オムツ

準備の都合上、25日に参加される方は18日まで保育園へご連絡ください。



わかばルーム 《神代保育園内》 TEL(44)2502

○未就園児と保護者の集い「わいわい広場」 9:15～11:15

- 3日(火) 作ってあそぼう
- 10日(火) 外であそぼう…雨天時は室内あそび
- 24日(火) 身体測定・水であそぼう
- 31日(火) 水であそぼう

○1歳未満児と保護者の集い「赤ちゃん広場」 9:15～11:15

- 19日(木) あせも・湿疹について

☆支援センター利用時の持ち物…着替え・おむつ・オムツ入袋・内ズック・スリッパ

準備の都合上、参加される方は前日まで保育園へご連絡ください。

7月21日(土)
こども園 夏祭り

(17:30～20:00)
入園前のお子さんも
あそびに来てくださ
い♪

いちごルーム 《角館保育園内》 TEL(53)2918

●7月のテーマ『夏をあそびを楽しもう!』

○未就園児と保護者の集い「いちごルーム」 9:00～11:00

- 4日(水) 七夕飾り作り(願いごとを考えてきてね!)
- 11日(水) 砂・水あそびをしよう
- 18日(水) 人形劇『三年ねたろう』(時間:10時から、代金:600円)
- 25日(水) 砂・水あそびをしよう

支援センター利用時の持ち物…着替え・帽子・コップ(おやつのに必要です)
水を使ってあそぶので、タオルの準備もお願いします

18日は保育園で人形劇鑑賞があります。参加希望の方は保育園へご連絡ください。



ながよしルーム 《にこにこ保育園内》 TEL(47)2525

●7月のテーマ『夏を楽しもう』

○未就園児と保護者の集い「なかよしひろば」9:30～11:30

- 3日(火) 健康チェック、七夕会をしよう
- 10日(火) スライムであそぼう
- 24日(火) 水であそぼう

○1歳未満児と保護者の集い「はいはい広場」9:30～11:30

- 17日(火) 離乳食(後期)作りもします

支援センター利用時は、内ズックはいりません。外であそぶこと
もありますので、帽子、タオル、着替えをご持参ください。

準備の都合上、参加される方は前日まで保育園へご連絡ください。

にこ保・ひの保 共催
「ワンワンひろば」

21日(土) 10:00～11:30
・シャボン玉であそぼう
園庭であそぶので、帽子や
靴、着替えもご持参ください。
※7月の会場は、ひのき
ない保育園です。

さくらんぼルーム 《ひのきない保育園内》 TEL(48)2345

○未就園児と保護者の集い「さくらんぼルーム」9:30～11:30

- 5日(木) 七夕飾りを作ろう
- 12日(木) スタンプあそび
- 28日(木) 音楽あそび

5日に参加される方は、50cm～60cmほどの笹竹
をご持参ください。

新着図書

新潮社から学習資料館へ寄贈されました図書を紹介します。

- ◆ 秘 花(瀬戸内寂聴)
- ◆ 美男の国へ(岩井志麻子)
- ◆ 人柱はミイラと出会う(石持浅海)
- ◆ がらくた(江國香織)
- ◆ きみはポラリス(三浦しをん)
- ◆ 大江健三郎 作家自身を語る(大江健三郎)
- ◆ 天才をプロデュース?(森昌行)
- ◆ 伊丹十三の映画(「考える人」編集部編)
- ◆ 逆立ち日本論(養老孟司/内田樹)
- ◆ 江戸の温泉学(松田忠徳)
- ◆ 名城と合戦の日本史(小和田哲男)
- ◆ 二十世紀から何を学ぶか(上・下) (寺島実郎)
- ◆ ファーブル巡礼(津田正夫)
- ◆ 核時代の想像力(大江健三郎)
- ◆ 萱 刈(辻井喬)
- ◆ いい子は家で(青木淳悟)
- ◆ 本当に生きた日(城山三郎)
- ◆ レベッカ(デュ・モーリア)
- ◆ 私たちの幸せな時間(孔枝泳)
- ◆ 塩野七生「ローマ人の物語」スペシャルガイドブック
(新潮社出版企画部編)
- ◆ 「改憲」の系譜(共同通信社憲法取材班)
- ◆ 英国機密ファイルの昭和天皇(徳本栄一郎)
- ◆ 毎日つかう漆のうつわ(赤木・高橋・日置)
- ◆ ひらがなの美学(石川九楊)
- ◆ 北方領土交渉秘録(東郷和彦)
- ◆ 人間を磨く(桶谷秀昭)
- ◆ 聖路加病院訪問看護科(上原善広)
- ◆ コテコテ論序説(上田賢一)
- ◆ 日本人の足を早くする(為末大)
- ◆ 森がわたしを呼んでいる(赤川次郎)
- ◆ 出身県でわかる人の性格(岩中祥史)
- ◆ 正しく生きるとはということか(池田清彦)
- ◆ 客室乗務員は見た!(伊集院憲弘)
- ◆ 新撰組 二千二百四十五日(伊東成郎)
- ◆ 思春期をめぐる冒険(岩宮恵子)
- ◆ 読書入門(齋藤孝)
- ◆ 剣 狼(菊池・本山・津本・柴田 他)
- ◆ モードの方程式(中野香織)
- ◆ 知りたがりやの猫(林真理子)
- ◆ みんな元気。(舞城王太郎)
- ◆ 黒い看護婦(森功)
- ◆ 沢村貞子という人(山崎洋子)
- ◆ なんくるない(よしもとばなな)
- ◆ 7月24日通り(吉田修一)
- ◆ トム・ゴードンに恋した少女(スティーブン・キング)
- ◆ トリプル・クロス(上・下) (フリーマントル)
- ◆ エンジェル・ハート 22(北条司)
- ◆ レストランガレージ251 23(次原隆二)
- ◆ 火災調査官ナナセ 7(橋本以蔵)
- ◆ グ・ラ・メ! ~大宰相の料理人~ 2(西村ミツル)

学習資料館だより

今月は女性向けの雑誌を中心にご紹介します。

料理、育児、ファッション、ライフスタイルなど実用と夢を盛り込んだ誌面で人気があります。

女性誌(月刊)

きょうの料理、おしゃれ工房、ベビモ、暮らしの手帖、LEE(リー)、CREA(クレア)、婦人公論、ミセス、家庭画報、クロワッサン(月2)、JJ(ジェイジェイ)、an・an(アンアン)、ESSE(エッセ)、レディブティック

田沢湖図書館だより

今月のおすすめ

「あいさつはなかまのしるし」
のっぼさんが、今度はあいさつの素敵さを伝えています。
不思議で、ほのぼのとした絵本です。
(高見のっぼ著 世界文化社)



「呼吸がこことからだをひらく」
青空の下で、深呼吸をするような気持ちを楽しめそうです。誰にでもできるトレーニングを、たくさんの写真を使って解説している1冊です。
(加藤俊朗著 春秋社)

新着図書紹介

- 神田川ディズ(豊島ミホ)
- うつくしい私のからだ(筒井ともみ)
- 宮崎発・日本を変えんといかん
(東国原英夫)
- 平将門の乱(川尻秋夫)
- 白虎隊と二本松少年隊(星亮一)
- 明智左馬助の恋(加藤廣)
- がばいばあちゃんの勇気がわく50の言葉
(島田洋七)
- ベーシック税法(岡村忠生)
- えほんの丘スケッチブック(いわむらかずお)

7月の休館日

- 2日(月) 9日(月)
- 16日(海の日) 17日(振替休館)
- 23日(月) 30日(月)

夏はやっぱり図書館!

田沢湖図書館と学習資料館では夏の自然観察にぴったりの本や、今年の課題図書などを取りそろえてみなさんをお待ちしています。

藍の絞り染の教室 ご紹介

西木公民館で6月から月1回開催している藍の絞り染め教室をご紹介します。会場はかたくりの花の群生地である有名な西木町八津の「かたくり館」です。



秋田県には鹿角、浅舞、横手地方に染めや絞り染めの優れた文化があるのをご存知でしょうか。講師の先生は秋田県立博物館で古い絞り染めの復元や普及活動を行っている宮本康男先生です。

受講者は、最初からゆかた地一反の絞り染めに挑戦しています。

6、7月...秋田の伝統的な絞り染めについて学び、自分が取り組む絞りの種類とデザインを決めます。絞りの実習に入っていきます。

8、9月...絞りを完成させて、染めます。

10月...作品を仕上げ、合評会。

樹木講座開催

6月8日、角館公民館では中川地区・雲然地区・白岩地区を中心に、珍木や風格漂う巨木を学習する「樹木講座」を開催しました。樹齢や言い伝えや歴史などを、講師の佐々木先生より説明



をしていたとき、日頃気付かずに通り過ぎている巨木や珍木を見つめなおす機会をもつことが出来ました。屋敷木は所有者の方々が見学を快く承諾してくださり、一緒に見学しながら説明をしていたとき、参加者と交流を図ることもできました。

緑の夏風に吹かれて、楽しく有意義な学習会でした。

公民大学7月予定表

角館公民館

内容	日	時刻	会場
郷土研究学科	10日	13:30	角館榊細工伝承館
園芸学科	5、19日	9:00	豊心園
書道学科 (県展見学)	4日	9:00	秋田市アトリオン
書道学科(研究)	18日	13:30	角館公民館
書道学科(専門)	11、25日	13:30	角館公民館
社会学科	17日	9:00	大仙市
陶芸学科(1班)	3、17日	9:30	陶芸実習室
陶芸学科(2班)	5、19日	9:30	陶芸実習室

第1回自然観察会開催

田沢湖公民館主催の自然観察会を、6月5日(金)に梅沢地区の「大沼」で開催しました。

住民の憩いの場としても人気のある「大沼」はカキツバタの群生地としても知られており、紫色したカキツバタの群落を見て参加者も感激していました。

当日は講師の三村治男さん、千葉惣永さんに草花やトンボなどの説明を受けながら、周囲約4kmの沼を一周しました。また地元の自然保護団体である「トンギョの会」の会員からはトラックバスによる被害でエビや小魚などのいなくなった「大沼」の現状を聞き、驚いていました。

午後からは就業改善センターで、映像を見ながらカキツバタとアヤメや菖蒲の見分け方などを学習しました。



自然を保護するには今の自分たちの周りの自然を知ることが重要なことを参加者一同実感した観察会でした。

パソコン教室受講者募集!

コース及び日程、会場

パソコン初級コース(神代中学校会場)

7/11(水)、7/12(木)、7/17(火)、7/18(水)、7/19(木)、7/23(月)

・基本操作、ワード、エクセル、その他
主に初心者を対象としています。

申込期間:7月3日(火)~7月10日(火)

パソコン中級コース(生保内中学校会場)

7/30(月)、7/31(火)、8/1(水)、8/7(火)、8/8(水)、8/9(木)

・ワード、エクセル、その他

会社や家庭で操作している方を対象とします。

申込期間:7月3日(火)~7月27日(金)

時間 各コース18:00~20:00

講師 コンピューターアシスト・デベロップメント有限会社
代表取締役 千葉 薫 氏(秋田県地域ITリーダー)

費用 受講料は無料です。テキストには初級・中級共に、「やさしいパソコン入門総合版(朝日コミュニケーションズ)」を使用します。総合情報センターのパソコン教室で使用したものと同等ですので、そちらに参加したことのある方は持参してください。お持ちでない方はこちらで準備いたしますのでお知らせください。税込1,890円です。

申込・問合せ 田沢湖公民館へ電話でお申込みください。

TEL(43)1061 8:30~17:00(土日祝祭日を除く)

各コース先着20名です。

「生命の貯蓄体操」曜日訂正について

6月の広報で金曜日とありましたが、正しくは毎週火曜日です。角館武道館で毎週火曜日、午前10時~12時までおこなっている「生命の貯蓄体操」はどなたでも参加できます。直接会場へおいでください。

あなたの年金記録をもう一度チェックさせてください ～被保険者・年金受給者の皆様へ～

厚生労働省・社会保険庁

○この度の年金記録をめぐる問題については、大変ご心配をおかけしておりますことを、心よりお詫び申し上げます。

○基礎年金番号にまだ統合されていない年金記録も、大切に保管しています。

◆平成9年の基礎年金番号の導入以前には、転職や転居等により、お一人が複数の年金番号を持つ場合も生じていましたが、1人1番号の基礎年金番号を用いて、年金記録の確認を簡易・迅速に行えるようにしました。

◆これまで、記録を結びつけるための照会を全被保険者に行い、また、年金の請求時にもご本人に確認してきましたが、まだ約5,000万件(平成18年6月)の記録が、基礎年金番号に結びつけられていません。この未統合の記録は大切に保管されていますが、そのままでは年金支給に結びつかなくなる恐れがあります。

○年金記録問題への新対応策を進めます。

◆被保険者・年金受給者の皆様には、基礎年金番号に結びつけられている加入履歴を順次送付します。ご疑問があれば、お問い合わせください。

◆5,000万件の記録を、被保険者・年金受給者の記録と突き合わせ、未統合の記録がある可能性のある方にはお知らせします。

◆社会保険庁や市町村に記録がない場合には、領収書等の証拠がなくても、銀行通帳の出金記録、元雇用主の証言などを根拠として、第三者委員会で判断してもらう仕組みを作ります。

◆5年の時効を超えた場合でも、全額お支払いできるようにする特別立法が国会に提出されています。

お客様からのお問い合わせには真摯に対応します

◆社会保険事務所の専用窓口にお問い合わせください

◆お電話でのお問い合わせは、

フリーダイヤル 0120-657830(24時間・土日も対応)

「ねんきんダイヤル」0570-05-1165(平日8:30~17:15)

◆インターネットのID・パスワード方式による年金加入履歴の取得をご利用ください

<http://www.sia.go.jp>

仙北市の医療費(4月診療分)

●国保

世帯数	6,919戸
被保険者数	14,962人
(老人保健以外)	11,020人
総医療費	16,808万1千円
1人あたり医療費	15,252円

●老人保健

加入者	5,520人
総医療費	31,701万8千円
一人あたり医療費	57,431円

●福祉医療

受給者	3,320人
個人負担への助成額	1,789万3千円
1人あたり助成額	5,390円

元気! 企業情報発信

商工課では市内企業の最新の情報をお伝えすることを目的とし、様々な業種の元気企業を毎月ご紹介いたします。第1回目は角館町雲然に本社があるインスペック(株)です。



平成18年10月に完成した角館町雲然にある新社屋

インスペック株式会社は1988年、旧角館町に『有限会社太洋製作所』として設立しました。当初は電子部品の組み立てを行っていましたが、現在は半導体、ITデバイスの外観検査装置の開発、製造、販売を行っています。昨年6月には東京証券取引所マザーズ市場に上場し、秋田県内では唯一のマザーズ上場企業となりました。昨年完成した新社屋で総務担当薄田さんから雇用状況を中心にお話を伺いました。

インスペック株式会社 代表取締役 菅原雅史
仙北市角館町雲然荒屋敷79-1 TEL(54)1888

社員数は 仙北市にある本社と東京、福岡、愛知の拠点併せて72名(うち女性13名)が働いています。

採用の基準は 業務内容が専門的なので大学の電子工学科卒業か同等の業務の経験者を中心に求人しています。仙北市出身の採用も多く、現在22名の市内在住の方が勤務しています。

人材確保のために Aターンを含む県内外の就職希望者が増え続けるような魅力ある企業として成長出来るように努めています。

会社のモットーはありますか? 感謝・信頼・勇気。困難を乗り越えること、未知のものにチャレンジすること、勇気はこれを可能にします。

今後のビジョン教えてください 世界最高の検査機メーカーを目指し、前進し続けます。

市民に対してメッセージを 当社は23年前わずか数名の社員でスタートしました。スタートしたときは、お金も技術も人も人脈も何もありませんでした。あったのは、「チャレンジする勇気」だけ。これを頼りにこれからも頑張っています。

仙北市第3セクター

イベント情報

株式会社 花葉館

花葉館グラウンドゴルフ年会員募集中

花葉館周辺施設としてゲートボールに続きグラウンドゴルフ場がオープンしました。是非会員加入し交流をお願いします。

年会費 1,000円

7/22(日)第3回コカ・コーラ杯グラウンドゴルフ大会開催

参加資格 年会員の方 / 参加料1,000円

花葉館10周年企画「送迎付・昼食・宴会プラン」

申込・お問い合わせは、(株)花葉館まで

申込・問合せ:(株)花葉館

TEL(55)5888 / FAX(53)3337

西木温泉ふれあいプラザ クリオン

クリオンの夏・恒例は ピア・パーティー

7/14(土)18:30~20:30

会場:2階多目的ホール

料金:お一人様 5,000円(料理、飲物付)

チケット好評販売中・チケット予約はクリオンまで

桧木内川での釣りには 太公望プラン

1泊2食付き+日釣り券付 お一人様 9,200円

桧木内川の鮎釣りは7月1日からです。

予約・問合せ:クリオン TEL(47)2010 / FAX(47)2304

株式会社 アロマ田沢湖

アルバこまくさ

6/21~8/19(マイカー規制実施日)

期間中は休まず営業いたします。

ぜひご利用ください。

田沢湖ハーブガーデン ハートハーブ

夜の飲み放題・食べ放題イベント

「ハーバルディナーバイキング」開催!!

日時:7/20,21 18:00開宴

大人 5,000円(前売り券4,000円)

すてきな景品が当たるビンゴゲームもお楽しみに!

中学生 2,500円 / 小学生 1,500円

幼児(3~6歳) 500円

ご予約・問合せは

ハートハーブ TEL(43)2424

担当:浦山・黒澤

株式会社 西宮家

器展(ギャラリー悠)

7/4(水)~7/9(月):米蔵2階

アジア雑貨展(小笠原東子・雅子)

7/28(土)~8/5(日):米蔵2階

問合せ:(株)西宮家

TEL(52)2438

6月20日より建築確認申請等の内容が変わりました

建築物の安全性の確保を図るため建築基準法が大幅に改正されます。
 主な内容は次のとおりです。

1. 建築確認審査期間の延長

一定規模以上及び一定の用途に該当する建築物の法定審査期間が21日以内から35日以内に延長されます。

また、構造計算適合性判定等に伴う合理的な理由があれば最大70日まで延長されます。

2. 構造計算適合性判定の義務付け

一定規模以上の建築物の構造計算は、従来の確認審査のほかに都道府県知事または知事が指定する構造計算適合性判定機関による構造計算適合性判定審査が必要になります。

3. 中間検査の義務付け

対象建築物 階数が3以上(地階を含む)の共同住宅

検査時期 2階の床及びこれを支持する梁に鉄筋を配置する工程を終えたとき

4. 建築確認申請等手数料の改正(金額は別表のとおり)

建築確認申請手数料、完了検査申請手数料が改正されました。また、構造計算適合性判定、中間検査、計画通知などの手数料が新たに徴収されることになります。

5. 建築確認の厳格化

申請図書の作成にあたっては、図書の差し替え及び訂正等が原則禁止となることから、図書又は図書相互における不整合等について十分に確認をしてから提出することが必要になります。

詳しくは最寄りの仙北地域振興局建設部建築課(0187-63-3113)へお問い合わせ下さい

別表 建築確認申請等手数料

(単位:円)

床面積の合計	建築確認 ・計画通知	中間検査・ 中間工程終了通知	完了検査・完了通知	
			中間検査あり	中間検査なし
30㎡以内	7,000	12,000	12,000	14,000
30㎡超え 100㎡以内	13,000	14,000	14,000	17,000
100㎡超え 200㎡以内	20,000	21,000	21,000	23,000
200㎡超え 500㎡以内	26,000	28,000	29,000	31,000
500㎡超え 1,000㎡以内	46,000	49,000	50,000	51,000
1,000㎡超え 2,000㎡以内	63,000	66,000	67,000	73,000
2,000㎡超え10,000㎡以内	180,000	151,000	166,000	180,000
10,000㎡超え50,000㎡以内	313,000	251,000	273,000	286,000
50,000㎡超え	604,000	519,000	566,000	577,000

※ 構造計算適合性判定手数料は規模と構造計算方法によって、138,000円～735,000円の範囲の額となります。

平成19年度 地籍調査事業についてのお知らせとお願い!

仙北市(角館地区)では、平成4年度から土地の基本となる地籍調査事業を実施しています。地籍とは、一筆ごとの地番・地目・面積・所有者・権利関係を記録したもので、人の戸籍にあたるものです。

これまでの土地の基本となる土地台帳や地図は、明治時代に作成されたものでありますが、当時は測量技術があまり発達していなかったことなどから、実際の土地に比べて大きさや形が異なっている所なども数多くあり、境界紛争の原因にもなっていました。

この地籍調査事業で、みなさんの所有している土地(宅地・田・畑・山林・原野など)の正確な地図や台帳をすることにより、災害などで境界が不明になっても容易に復元することが出来たり、境界紛争等のトラブル防止になるなど、市民のみなさんにも多くの利点がありますので、次の調査計画区域に土地を所有されている皆様方のご協力をお願いいたします。

■平成19年度調査計画区域 仙北市角館町山谷川崎 雫田(一部)、東雫田(一部)、南雫田(一部)

■調査実施期間 平成19年7月上旬から9月中旬
※関係者の方々には事前にご通知いたします。

■お問い合わせ先 仙北市 総務部管財課 国土調査担当(中町庁舎) TEL(43)3385

介護保険事務所からのお知らせ

平成19年度介護保険料の納付について

65歳以上の方の介護保険料は所得や住民税課税状況によって決定し(表1参照)、納め方は納付書や口座振替で納める普通徴収と年金からの天引きによる特別徴収に分かれます。

◎普通徴収……7月中旬送付の納付書により納期限日(表2参照)までに納めます。納め忘れを防ぐため、口座振替の利用をお勧めします。(申し込み用紙は金融機関窓口にあります)

○普通徴収の対象となる方……年金の年額が18万円未満または受給していない方、4月1日の時点で年金を受けてない方、老齢福祉年金を受給されている方、平成19年度中に65歳になられた方

◎特別徴収……年金支給月(偶数月)に天引きによる納付となります。介護保険料額のお知らせは7月中旬に発送します。

表1【平成19年度介護保険料】

段階	区分(平成19年度の住民税課税状況による)	保険料(年額)	
第1段階	生活保護受給者か老齢福祉年金受給者で世帯全員が住民税非課税	23,940円	基準額×0.5
第2段階	住民税非課税世帯で本人の[合計所得金額+課税年金収入額]が80万円(年間)以下	23,940円	基準額×0.5
第3段階	住民税非課税世帯で本人の[合計所得金額+課税年金収入額]が80万円(年間)を超える	35,910円	基準額×0.75
第4段階	本人が住民税非課税(世帯内に課税者がいる)	47,880円	(基準額)
第5段階	本人が住民税課税で合計所得金額が200万円未満	59,850円	基準額×1.25
第6段階	本人が住民税課税で合計所得金額が200万円以上	71,820円	基準額×1.5

※平成18年度税制改正の影響で住民税が課税となり保険料段階が上昇した場合には、急激な負担上昇を抑え、ゆるやかに引き上げる激変緩和措置がとられています。

表2【平成19年度普通徴収介護保険料納期限日及び口座振替日】

第1期	第2期	第3期	第4期	第5期	第6期
7月31日	8月31日	10月1日	10月31日	11月30日	1月4日

※納期限日を過ぎると介護保険料に加えて、督促手数料100円がかかる場合があります。

●問い合わせ先 介護保険事務所 保険指導班 TEL0187(86)3911
仙北市福祉事務所長寿子育て課 長寿いきがい係 TEL(43)2281

家屋調査にご協力ください

新(増)築した建物につきましては、市役所税務課による「家屋調査」(訪問調査)を実施しております。これは、固定資産税の課税の基礎となる課税標準額算定のために実施するものですので、皆様のご協力をお願いいたします。

〈 家屋調査期日 〉 (土日曜日・祝祭日を除く9:00~16:00)

期 日	地 区	
7月 2日~ 7月13日	角館町	雲沢地区
7月17日~ 7月27日		中川・白岩地区
7月30日~ 8月10日		上記以外の地区
8月20日~ 8月24日	西木町	上桧木内・桧木内地区
8月27日~ 9月 7日		西明寺・小山田・門屋地区
9月10日~ 9月21日		上荒井・小淵野・西荒井地区
9月25日~10月12日	田沢湖	田沢・瀧・生保内(高野・造道・石神・小先達 中生保内・田沢湖高原・水沢)地区
10月15日~10月26日		生保内(上記以外)・刺巻地区
10月29日~11月 9日		神代地区
11月12日以降随時		全 地 区

※予めご都合の良い日時があればご連絡ください。

◎建物を取り壊された方へ

建物を取り壊されたときには、早めに窓口(税務課・各地域センター・各出張所)に備え付けの「建物取り壊し申請書」に、必要事項をご記入の上提出してください。

■ 問合せ: 仙北市 税務課固定資産税係家屋担当 TEL(43)1117

排水設備工事責任技術者 資格認定試験

平成19年度排水設備工事責任技術者資格認定試験を次の日程で実施します。

■講習会: 8月31日(金)

9:30~15:30

■試験日: 9月26日(水)

9:30~12:10

■会場: 大仙市大曲交流センター
(旧広域交流センター)

■申込書: 仙北市役所下水道課に備え付けの用紙でお申し込みください。

■手数料:

講習・受験手数料6,000円
(講習用のテキストは申込み時にお渡しします。)

■申込期限: 7月17日(火)

■問合せ: 日本下水道協会秋田県支部(秋田市上下水道局3階)
TEL018(864)1427

「あきたのファミリー」 を募集します!

あきたのファミリーとは?

「あきたのファミリー」は、留学生を気軽に家庭に呼んで、ひとときを共にしたり、会えないときは電話で話したりと、留学生にエールを送りながら自由に交流していただく活動です。留学生はもちろん、ホストファミリーの皆さまにも、この交流を通じて国際理解を深めていただくことを目的としています。

- ①日帰りや宿泊を伴う家庭訪問を基本に自由に交流します。
- ②留学生と、家族の一員、友人として交流します。
- ③基本的に日本語で交流します。
- ④交流に際して発生する費用は、基本的にホストファミリーの負担となります。
- ⑤困ったことがあった場合は、当協会や大学が相談に応じます。

■応募の条件:

- ・無償で協力してくれる家庭
- ・単身でない方
- ・留学生の居住地まで送迎してくださる方

■問合せ: 秋田県国際交流協会
TEL018(864)1181

平成19年度 秋田県国民健康保険団体連合会職員採用試験

■採用予定: 初級1名

■受験資格: 昭和57年4月2日から平成2年4月1日までに生まれた人(大学・短期大学・高等専門学校卒又は平成20年3月卒業見込みを除く)で、高校卒又は平成20年3月卒業見込みの人

■試験内容: (1)第1次試験(筆記試験)

高校卒業程度の一般知識の筆記試験

(2)第2次試験(口述試験・作文)

第1次試験合格者に対して行います。

■試験日時及び会場: (1)第1次試験 9月16日(日)

受付 9:00~ 試験開始 10:00~12:00

会場 秋田大学

(2)第2次試験

第1次試験合格者に通知します。

■受付期間: 7月26日(木)~8月17日(金)

■申込用紙の請求先及び問合せ先

秋田市山王四丁目2番3号(秋田県市町村会館内)

秋田県国民健康保険団体連合会総務課 TEL018(862)6864

※申込書を郵送請求する場合は、「職員採用試験申込用紙請求」と朱書きし、宛先を明記した120円切手貼付の返信用封筒(A4版)を同封して請求してください。

8020いい歯のお年寄り 表彰事業

「生涯にわたり健康な歯と歯ぐきで、健やかな生活を過ごそう」との趣旨で、現在80歳以上で20本以上の自分の歯をもっている方に、認定証を交付するとともに、優秀者を選出し、中央審査会へ推薦します。

■対象

- (1) 秋田県内に住所があること。
- (2) 昭和2年3月31日以前の生まれであること(80歳以上)

■認定基準

- (1) 現在歯数が20本以上あること。人工歯根(インプラント)は現在歯に含まない。
- (2) 喪失歯が無いが、あっても補綴処理がなされているなど良好な状態であること。
- (3) 原則として未処置の虫歯がないこと。
- (4) 全身の健康状態、歯肉及び歯口清掃状態が比較的良好であること。

■申込: 該当すると思われる方は、最寄りの「8020いい歯のお年寄り表彰」と提示のある歯科医療機関までお申し出ください。必要な口腔診査を行います。

■受付期間: 7月1日(日)~8月31日(金)

■認定証の交付: 歯科医療機関から推薦された方全員に認定証を交付します。

※歯科医療機関から推薦された方の中から、特に優秀な方を対象に、地区審査会を行います。優秀者1名を選出し、地区代表として中央審査会へ推薦します。

■問合せ: 仙北地域振興局福祉環境部
(大仙保健所)健康増進班
TEL0187(63)3405

木造住宅の耐震診断改修 無料相談会の開催

県では、木造住宅の耐震診断・改修の推進を目的として、建築士が耐震診断・改修に関する相談、簡易な耐震診断などを行う無料相談会を開催しますので、家の間取りがわかる図面などをお持ちのうえお越し下さい。

■日時: 7月8日(日) 10:00~16:00

■場所:

- 県北会場
イオンスーパーセンター大館店
- 中央会場
イトーヨーカドー秋田店ぼぼろーど入口
- 県南会場
秋田ふるさと村 ふるさと広場

■問合せ

秋田県建設交通部建築住宅課
TEL018(860)2565

平成19年度国民健康保険税について

平成19年度国保税は医療費の伸びにより次のように改正することになりました。詳細については、納税通知書でお知らせします。

医療給付分

所得割額	資産割額	均等割額	平等割額
9.2 — 100	28 — 100	26,500円	30,300円
世帯の国保加入者の所得から基礎控除額を控除し、その額に9.2%を乗じた額	世帯の固定資産税額に28%を乗じた額	世帯の国保加入者1人につき26,500円を乗じた額	加入世帯1世帯当たり 30,300円

所得割額+資産割額+均等割額+平等割額
=医療給付分税額(A) (課税限度額56万円)

介護給付金分

所得割額	資産割額	均等割額	平等割額
2 — 100	4.5 — 100	9,300円	5,400円
世帯の国保加入者の所得から基礎控除額を控除し、その額に2.0%を乗じた額	世帯の固定資産税額に4.5%を乗じた額	世帯の国保加入者1人につき9,300円を乗じた額	加入世帯1世帯当たり 5,400円

所得割額+資産割額+均等割額+平等割額
=介護給付分税額(B) (課税限度額9万円)

(A)は国民健康保険税額(医療分)

(B)は国民健康保険の該当者で、40歳~64歳までの方が世帯にいる場合(A)に加算されて課税されます。(介護分)

公用車を公売します

次の物件について、一般競争入札による公売を執行します。

■物件: 日産シーマ V8 s-four(旧田沢湖畔長車) 4WD 4.13㍓ 平成8年車

■最低売却価格: 4,000円

■物件の公開日時: 7月2日(月)~10日(火) (土日は除く) 9:00~16:00
仙北市役所西木庁舎車庫(西木地域センター総合窓口課をお訪ねください)

■入札方法: 最低売却価格以上の金額で、最高の価格を入札した方と売買契約を締結します。 ※2名以上の場合くじ引きで決定。

■参加資格: 個人…仙北市に住民基本台帳登録または外国人登録されている方。
法人…仙北市に事業所を有する法人。

■申込: 7月2日(月)~10日(火) (土日は除く) 8:30~17:00
※仙北市総務部管財課(田沢湖畔舎2階)に提出。(郵便不可)
※申込提出書類等詳しくは管財課へお問い合わせください。

■入札: 7月11日(水) 10:00~
田沢湖総合開発センター大集会室
※入札開始10分前まで受付してください。遅れた場合は辞退とみなします。
※入札当日は、内容説明を行いませんので、不明な点はあらかじめお問い合わせください。
※入札に必要な書類等は管財課へお問い合わせください。

■契約締結・代金の納入
落札者は、7月13日までに契約を締結し、契約締結後7日以内に売却代金の全額を納入していただきます。

■問合せ: 仙北市管財課 TEL(43)1114

「仙北市民歌」歌詞募集

市では、合併を機に魅力的な資源を活かしながら、未来に躍進する仙北市をイメージした市民歌の歌詞を募集します。

■**募集内容**：市民のみなさんが親しみを感じ、仙北市のイメージとしてふさわしい特色や未来像などを表現しているもので、希望に満ちているもの。

■**応募資格**：市内・市外を問わず、どなたでも応募できます。

■**応募方法**：別紙に、郵便番号、住所、氏名(ふりがな)、年齢、性別、職業、電話番号を記入のうえ、郵送、電子メール又は直接持参して下さい。

(1) 応募は、一人2作品までとし、個人(本人)、グループでの応募もあわせて2作品までとします。

(2) 歌詞は、1番から3番までとし、現代仮名づかいを用い、読みちがいを予想される漢字には、ふりがなをしてください。

(3) B4版白紙又は原稿用紙による筆記。ワープロの場合は読みやすく大きめの文字。(メールで応募する場合は、ワード形式とします。)

(4) 応募後の作品訂正はできません。

(5) 応募作品は、自作の未発表作品で、他者の知的所有権、知的財産権を侵害しないもの。

■**応募締切**：平成19年7月31日(火)必着

■**選定**：応募された歌詞のうちから「仙北市民歌選定委員会」において選定します。

■**発表**：広報せんぼく、市ホームページ等で発表します。なお、入賞者には別途通知いたします。

■**賞金**：最優秀作品 1点 10万円
優秀作品 2点 1点につき 3万円

■**著作権等**

(1) 入賞作品の著作権は、仙北市に帰属します。

(2) 応募された方々の個人情報については、適切に保護管理し、他の目的には一切使用いたしません。

■**入賞作品の取り消し**：入賞作品が他者の知的所有権、知的財産権を侵害する疑いがあるときは、入賞を取り消す場合があります。

■**その他**：(1) 応募作品は、返却しません。

(2) 入賞作品について補作詞する場合があります。

■**応募先・問合せ**

仙北市総務課内 「仙北市民歌歌詞募集係」

〒014-1298 仙北市田沢湖生保内字宮ノ後30

TEL(43)1111/FAX(43)1300

E-mail : somu@city.semboku.lg.jp

仙北市の「花・鳥・木」募集

市では、豊かな自然環境や歴史、文化に恵まれた仙北市のシンボルとしてふさわしい、市民から愛され、親しまれる市の花、市の鳥、市の木を選定するため、みなさんから候補を募集します。

■**募集基準(花・鳥・木とも共通)**

(1) 仙北市を象徴するもの

(2) 仙北市のイメージとしてふさわしいもの

(3) 仙北市の自然、文化になじみの深いもの

■**応募できる人**：仙北市に在住又は通勤、通学している方。年齢制限はありません。

■**応募方法等**

(1) 応募用紙に必要事項を記入し応募してください。

※応募用紙以外の官製はがきや電子メール、ファックス等でも応募できますが、その場合は「応募する花・鳥・木の名前、選んだ理由(100字以内)、住所、氏名(ふりがな)、年齢、電話番号、勤務先・通学先の名称」を記入してください。

(2) 応募用紙と応募は、仙北市役所の各庁舎、各出張所の窓口で受付します。

(3) 応募は花・鳥・木それぞれ一人1点、1回とします。花だけ、花と木だけの記載などでもかまいません。

■**応募締切**：平成19年7月20日(金)必着

■**選定方法**：応募された候補作品を「仙北市の花・鳥・木選定委員会」で審査、選考し、制定します。

※それぞれの応募数は選定委員会において参考としますが、選定するうえでの条件とするものではありません。

■**記念品等**：市の花、市の鳥、市の木として、決定されたものに応募した人の中から、抽選で各々10人の方に記念品を贈呈いたします。

■**個人情報の取り扱い**：応募された方々の個人情報については、適切に保護管理し、他の目的には一切使用いたしません。

■**問合せ**：仙北市総務課 総務係

〒014-1298 仙北市田沢湖生保内字宮ノ後30

TEL(43)1111/FAX(43)1300

E-mail : somu@city.semboku.lg.jp

自殺予防 無料電話相談

誰かに話そう、誰かと悩もう。

ひとりで悩まないで、まず話してみませんか。

フリーダイヤル **0120-735256**

◇期間 7月1日～7月31日まで

◇時間 12:00～18:00

自殺予防キャンペーン期間の事業の一つとして「フリーダイヤル相談」を開設しています。

「いのちの電話」の相談員が対応します。

かけてみようかな? そう思ったら受話器を取ってみてください。

秋田県健康推進課 疾病・自殺対策班

TEL018(860)1423

市立角館総合病院からのお知らせ

「首・手・足」血管ドックを受診しませんか

生活習慣病、とりわけ糖尿病は、多くの合併症を伴うことが知られています。そのひとつとして全身の動脈硬化が促進され、その結果、脳梗塞・心筋梗塞などの合併症があげられます。

市立角館総合病院では、「動脈硬化」を数値で表す「血圧脈波」の検査機器を導入しております。この検査は、両手足の血圧と動脈の脈の伝わり方を同時に測り、動脈壁の硬さと四肢動脈に詰まりがないかをより定量的に評価するものです。合併症の早期発見、予防にぜひご活用ください。

また、検査の結果、血管が狭くなっていたり、詰まっているのが発見された場合、この方面で国内の第一人者、神戸市立中央市民病院坂井信幸先生等血管内治療の先駆的な先生方(日本脳神経血管内治療指導医)とのご協力により、治療を行っておりますので、その治療例を紹介します。

最近の当院治療例

(神戸市立中央市民病院 先端医療センター 脳血管内治療科 坂井信幸部長 担当)



(骨盤部3DCT血管撮影)

人の骨盤と血管です。足の血管が狭くなったり、詰まったりすることがありますが、そのままにしておく場合によっては、下肢の切断の必要がでてきます。

治療は局所麻酔下で治療が可能ですので、体力のない方や、病気のために全身麻酔が無理な方も加療が可能です。

ちなみにこの方は、局所麻酔下で約40分で終了して、4日間で退院されています。外科手術によりますと全身麻酔が必要です。



浅大腿動脈閉塞例 (血管内治療前)

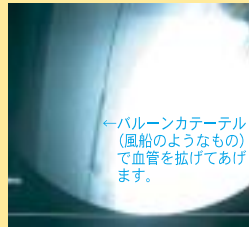

治療中

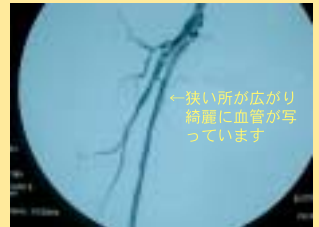

治療終了後、血行再開が得られて直後より足の冷感が消失しています。

福祉医療制度

○医療費の自己負担を補助します

問合せ：仙北市民課国保年金係 TEL(43)3307

乳 幼 児

生まれた日から満6歳に達する日以後の最初の3月31日まで
(例えば、7月15日で満6歳になった人は来年の3月31日まで)

重度心身障害(児)者

老人保健医療適用前の人…身体障害者手帳(1～3級)または療育手帳(A)を持っている人
老人保健医療対象者…上記に該当する人で65歳から老人保健医療の対象となっている人

高齢身体障害者

老人保健医療適用前の人…65歳以上で身体障害者手帳(4～6級)を持っている人
老人保健医療対象者…老人保健医療の対象者で身体障害者手帳(4～6級)を持っている人

母子・父子家庭の児童

母子・父子家庭となった日から、満18歳に達する日以後の最初の3月31日まで
(例えば、7月10日で満18歳になった人は来年の3月31日まで)

※重度心身障害(児)者以外は所得制限があります。ただし、重度心身障害者であっても社会保険本人の場合には所得制限がありません。

※乳幼児の補助内容に自己負担が導入されました。内容は次のとおりです。

- ①受給者が自己負担分の半額を医療機関で負担。ただし、上限は1,000円(1医療機関、1か月ごと、総合病院は各科ごと)
- ②0歳児は自己負担分の医療機関での負担はなし。
- ③市民税非課税世帯は、自己負担分の医療機関での負担はなし。

福 福祉医療費受給者証
をお持ちのみなさんへ

**8月1日から更新されます
忘れず手続きをしてください**

現在、受給者証をお持ちの該当者には、通知します。

また、未申請の方、今年度新たに該当すると思われる方は、制度内容を確認のうえ市民課へお問い合わせください。

○更新日程

- 7月24日(火)
西木庁舎・桧木内出張所
- 7月25日(水)
田沢湖総合開発センター・神代出張所
- 7月26日(木)・27日(金)
角館西側庁舎
- ※時間はいずれも、9:00~17:00

■問合せ：仙北市民課国保年金係
TEL(43)3307

**守ろう!確かめよう!
この最低賃金**

「時間額610円」

平成18年10月1日から
最低賃金が変わりました。

秋田県最低賃金は、臨時、パート、アルバイト等県内のすべての労働者に適用され、労使合意の上であったとしても、最低賃金額以上の賃金を支払わないと、最低賃金法違反で処罰されます。

■問合せ：秋田県労働局賃金室
TEL018(883)4266

仙北市ミニ統計5月

- 人口 男 14,978人
- 女 16,842人
- 計 31,820人
- 世帯数 10,846世帯
- 出生 13人
- 死亡 39人
- 結婚 10組
- 転入 48人
- 転出 66人
- 火災 1件
- 交通事故(うち死傷者) 8件(12人)
- 飲酒運転違反者 3人
- ゴミ処理量(うち資源ゴミ) 1,120.7 t(99.9 t)
- 建築確認件数 23件
- 農地転用件数 0件

自衛官募集

■受付期間：8月1日(水)~9月7日(金)

【一般曹候補生】(男女)

試験日：9月17日(月)

受験資格：18歳以上27歳未満

【2等陸・海・空士】(男女)

試験日：9月21日(金)

受験資格：18歳以上27歳未満

※男子については年間を通じて受付ます。

【航空学生】(男子うち女子若干名)

試験日：9月22日(土)

受験資格：高卒(見込含)21歳未満

自衛官採用説明会

7月22日(日)14:00~15:00

大曲広域交流センター

■問合せ：自衛隊秋田地方協力本部

大仙地域事務所

TEL0187(63)1313

バスの車内事故防止について

ただいま、走行中のバス車内での事故を防止するため「車内事故防止キャンペーン」を実施しております。

走行中に席を離れると、転倒など思わぬけがをする場合があります。お降りの際は、バスが停留所について完全に止まってから席をお立ち願います。

また、バスは安全運転に徹しておりますが、やむを得ず急ブレーキを掛ける場合があります。満席のため、お立ちになってご利用いただく場合には、つり革や握り棒にしっかりおつかまりください。

バスの車内事故防止に皆さまのご理解とご協力をお願いします。

東北陸運局秋田運輸支局
秋田県バス協会

障がい者生き生き事業

~みんなが楽しく暮らすやさしいまちづくりを目指して~

NPO法人秋田ふくしハートネット1周年記念事業 **7月21日(土)**

第1部 9:00~11:30

招待バレーボール大会

角館中学校バレーボール部

VS

秋田わか杉大会秋田県精神障害者

秋田県選抜チーム『スギッチ』

場所：雲然トレーニングセンター

第2部 13:00~15:00

記念講演

テーマ「スポーツはプレゼント」

講師：東北福祉大学准教授

女子バレーボール部監督

佐藤伊知子氏

(元全日本女子バレーボールチーム主将)

場所：角館樺細工伝承館

※第2部の会場(角館樺細工伝承館)へは、市営さくら並木駐車場(特別無料)をご利用ください。

※角館樺細工伝承館で、指定障がい福祉サービス事業所「愛仙にじ・さくら」の事業所の作品を展示即売します。(12:00~15:00)

■問合せ：NPO法人秋田ふくしハートネット事務局 TEL(54)2422

7月の心配ごと相談日

社会福祉協議会による心配ごと相談日の日程です。気軽にご利用ください。

角館地区 (社会福祉協議会角館支所)	7月 5日(木)	13:00~16:00
	7月12日(木)	13:00~16:00
	7月19日(木)	13:00~16:00
雲沢出張相談(雲沢集落センター)	7月26日(木)	13:00~16:00
生保内地区(総合開発センター)	7月 4日(水)	13:00~16:00
	7月18日(水)	13:00~16:00
神代地区(神代出張所)	7月11日(水)	13:00~16:00
田沢地区(田沢交流センター)	7月25日(水)	13:00~16:00
西木地区(社会福祉協議会西木支所)	7月17日(火)	10:00~12:00

どの地域の会場でも相談に応じます。

問合せ：仙北市社会福祉協議会 TEL(52)1624 / FAX(55)1815

善意ありがとうございます

(5月受付分)

社会福祉協議会へ…

一般寄付

- ・茶たての清水を守る会 代表 青柳征さん
(田沢湖手をつなぐ育成会へ)
- ・角館町茶道連盟

香典返し寄付

- ・大石治さん(梅沢字森腰)
- ・武藤イヨさん(桧木内字高屋)
- ・田口壽榮さん(生保内字野村)
- ・平鹿敏さん(梅沢字森腰)
- ・藤原正一さん(神代字街道南)
- ・菅原清紀さん(広久内下夕町)
- ・山形則夫さん(雲然荒屋敷)

清眺苑へ善意・奉仕・慰問…

- ・鈴木敏子さん(生保内字武蔵野)
- ・JAつくし会

角館寿楽荘へ寄贈・慰問・ボランティア…

- ・美容室 小町 角館ワンダーモール店
代表取締役 滝浦弘久さん
- ・太子食品工業株式会社
- ・菅原恵子さん(西長野古米沢)
- ・大仙芸能同好会 会長 小松孝三さん

お誕生おめでとうございます

氏名	保護者	住所
菊地 稟 隆 平		生保内字浮世坂
小原 颯 真 和 幸		生保内字久保
藤川 実 桜 康 弘		角館東前郷字折橋
細川 雅 央 幸 宏		神代字古館野
三浦 永 遠 直 人		神代字竹原
高田 菜 花 ほう		卒田字黒倉
成海 心 健		上菅沢
鈴木 ともち 誠		水ノ目沢
平田 阜 博 貞 博		水ノ目沢
菊地 玲 衣 貴 博		西野川原
渡辺 彩 日 直 弥		白岩上西野
門脇 みなみ 朋 宏		桧木内字松葉

(5月届出分・敬称略)

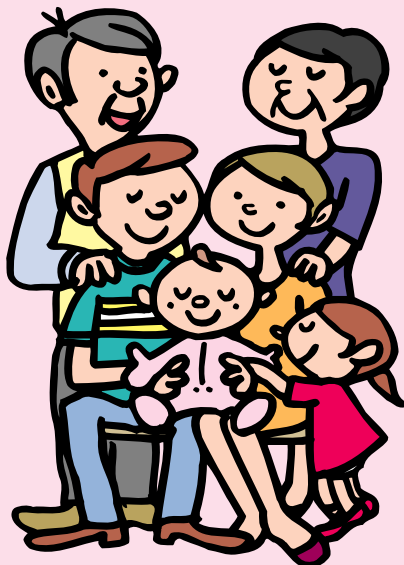

おくやみ申し上げます

氏名	年齢	住所
高橋 與 七	83	生保内字武蔵野
鬼川 嘉 昭	65	生保内字武蔵野
千葉 道 久	59	生保内字武蔵野
前田 アサヨ	82	生保内字武蔵野
今野 長一郎	71	生保内字武蔵野
宮田 ヨシノ	74	生保内字武蔵野
戸村 岩五郎	91	刺巻字六枚
千葉 一 男	81	田沢字日渡
小田島 登	81	小松字本町
平岡 リ ツ	87	小松字寄合
津嶋 協 逸	73	神代字落合
藤原 セ ツ	84	神代字街道南
高橋 順 治	79	卒田字上真崎野
真崎 準	73	卒田字蟹沢口
中村 タ カ	81	金山下
進藤 チヨノ	84	菅沢
種倉 孝 子	83	下菅沢
佐々木 喜栄子	78	上野
小松 義 文	44	岩瀬下夕野
菅原 ジュン子	70	東勝楽丁
糸井 ト シ	89	山谷川崎高屋
伊藤 サ ワ	89	西長野上野
佐々木 乙 治	90	西長野桂渕
村田 武 一	82	雲然上町屋
阿部 浅 治	80	雲然下町屋
佐藤 玉 野	93	雲然荒屋敷
佐々木 テツ子	81	下延西川原
菅原 清	92	広久内下夕町
斎藤 賢 一	80	上桧木内字浦子内
小林 テル子	72	桧木内字小波内
猪本 ハ ツ	86	西明寺字松木台
櫻田 武 男	79	西明寺字佐曾田
鈴木 長 男	70	門屋字屋敷田
佐藤 ハキエ	90	小渕野字赤ハケ
佐藤 富太郎	89	小渕野字後川
木元 健 一	25	西荒井字中野
赤上 榮之助	89	上菅沢
竹内 ヒサ子	89	卒田字上信田

(5月届出分・敬称略)

1日	田沢湖ソーデーマーチ にしきフラワーロード105-斉植栽
2月	母子手帳交付(田) 結核・基本健診(田沢湖総合開発センター)
3火	健康教室(角) 結核・基本健診(田沢湖総合開発センター)
4水	2歳6ヶ月児歯っぱ教室(西) 結核・基本健診(田沢交流センター)
5木	1歳6ヶ月児健診(角) 結核・基本健診(神代市民体育館)
6金	1歳6ヶ月児・3歳児健診(西) 結核・基本健診(神代市民体育館)
7土	
8日	仙北市消防訓練大会
9月	子ども広場(角) 母子手帳交付(角) 結核・基本健診(神代市民体育館)
10火	乳児相談(午前:7ヶ月児・午後:12ヶ月児)(角) 結核・基本健診(神代市民体育館)
11水	健康教室(気功体操)(角) 結核・基本健診(神代市民体育館)
12木	2歳6ヶ月児歯っぱ教室(角) 結核・基本健診(神代市民体育館)
13金	献血 10:00~角館消防署 11:00~(株)冷光学 12:20~アキタエレクトロニクス西工場 14:30~(株)ワンダーモールタカヤナギ
14土	
15日	
16月	
17火	母子手帳交付(西)
18水	ピッカブー赤ちゃん会(角館交流センター) 予防接種(ポリオ生ワクチン)(田) 結核・基本健診(吉田体育館)
19木	赤ちゃん広場(神代) 2歳6ヶ月児歯っぱ教室(神) 結核・基本健診(吉田体育館)
20金	母子手帳交付(角) 健康教室(3B体操)(角) 結核・基本健診(紙)
21土	
22日	
23月	子ども広場(角) 予防接種(BCG・三種混合)(西) 結核・基本健診(紙)
24火	なかよし教室(角) 予防接種(BCG・三種混合)(神) 結核・基本健診(西)
25水	予防接種(BCG・三種混合)(田/角) 健康教室(気功体操)(角) 結核・基本健診(西)
26木	乳児健診(角) 結核・基本健診(西)
27金	乳児健診(神) さわやか健康教室(西) 結核・基本健診(西)
28土	たざわ湖まつり
29日	たざわ湖まつり
30月	さわやか健康教室(田)
31火	さわやか健康教室(角) 胃がん検診(田) 婦人科検診(田)

【実施場所】(田)...仙北市田沢湖健康増進センター (角)...仙北市健康管理センター
(西)...西木保健センター (神)...仙北市就業改善センター
(松)...松木内地区公民館 (紙)...紙風船館 (西地)...西木地域センター

～母子保健計画のアイズベスト～

すべての子どもが心身ともに健やかに
成長することができる地域社会をめざして
笑顔で子育て 見守るみんなのあたたかいこころ
～主役は私 あなたも主役～

市では、地域で安心して子どもを生み育て、子どもたちが健やかに成長することを願いとして、旧3町村の既存計画を見直して仙北市母子保健計画を策定しています。

この計画は市民(個人や家庭)、地域、行政が目標の実現に向けて市民参加と協働を進めていくものです。

計画の期間は19年度から23年度までの5年間で、効率的・効果的に推進するため市総合計画や諸計画との整合性を図るとともに、市民のニーズや社会情勢の変化に弾力的に対応するために中間点検評価を行い見直しを行います。

計画の基本目標

1. 基本目標と5つの行動目標

すべての子どもが心身ともに
健やかに成長することができる地域社会

**I. 妊産婦から子どもの成長まで
一貫した健康づくり**
(妊娠期から子どもの成長にあわせて
健康に安心して過ごせる)

II. 妊娠期から子どもの成長にあわせた食育
(妊娠期から食を通じて
子どもの心の発達と体の成長を促す)

III. 妊産婦の健康づくり
(安心して妊娠期を送ることができる)

IV. 子どもの健康づくり
(安心して子育てができる)

V. 子どもの疾病予防、事故防止
(疾病や事故を未然に防げる)

※この計画は5つの行動目標に大目標、小目標があり、
家族、地域、行政目標があります

市民の声を反映

昨年10月から12月に行った市民の意識調査の現状や課題、要望などを施策に反映させた支援や事業を目指します。

母子保健計画は市のホームページ行政情報の保健課に掲載しています。

<http://www.city/semboku.akita.jp/>

**来月は市民の意識調査から見えてきた課題
と取り組みをお伝えします。**

お知らせ

子ども広場(こども開放日) 
...遊び場・交流の場として開放しています。

健康管理センターでは、毎月2回午前10時から11時
30分まで開放しています。

遊具もありますので、お子さんを連れて遊びに来てみ
ませんか。おじいちゃん、おばあちゃんも大歓迎です。

毎月の広報に掲載しますので、ご利用ください。

■問合せ:仙北市保健課 TEL(55)11112

せんぼく探訪 VOL.3

【経塚】きょうづか

経文を経筒・経箱に入れて埋めた塚。後世まで教法を伝えようとし、また追善供養や現世利益(げんぜりやく)などを目的に平安中期から近世にかけて行われた。仏具などを添えることが多く、石経・瓦経なども埋めた。

[大辞泉より]

仙北市でも、2カ所の経塚が史跡として指定されています。いずれも小さな扁平の石に墨で経文を書く「一石経」であり、梅沢で発見されたものは一つの石に経文の一字を書いた「一字一石経」がほとんどであるのに対し、八津で発見されたものは南無阿弥陀仏と書いた上に梵字を冠した「多字一石経」がほとんどであったようです。

1. 指定名称 礫石経塚(れきせききょうづか)
2. 指定年月日 昭和37年5月30日指定
3. 所在 田沢湖梅沢字刺市

梅沢の大沼を堀としたと語られる「梅沢城」麓、手習石側の寺屋敷跡に経塚がある。所有者の家に伝わるには、こんもりと土が盛られ桜の大木が植わっていた処に、何時の代の城主かは不明であるが、城主が姫の死を悼み、



追善供養に石にお経を書き付け埋めた供養塚と伝えられ、所有者の家では毎年お盆に供え物などして吊っていたという。昭和24年9月1日のキティ台風でこの桜の大木が根こそぎ倒され根本からたくさんの一字一石経(写真2)が現れ、人々を驚かせたといわれています。

(写真2)



1. 指定名称 八津経塚(やつきょうづか)
2. 指定年月日 昭和63年3月31日指定
3. 所在 西木町小山田字八津

八津集落の西方「かたくり園」に隣接したところで、昔から八津観音の元宮と称されてきた所であったといえます。

昭和9年5月所有者が「ノリキ」(法力者)の「この地を粗末にはならぬ」というお告げにより、適当な場所に堂宇を建てようと整地を始めたところ、列石群が続々と現れ、本格調査を武藤鉄城氏により始められると石礫が充満した石槨の経塚を発見、採取した全石を洗浄して見ると墨書石はおおよそ100個、ほとんどに「南無阿弥陀仏」と書かれた、多字一石経石と称されるものでありました。

この経塚は当時の東京帝室博物館の経塚の権威、石田茂作氏(1957年に奈良国立博物館長に就任し、その館風を確立したといわれる。)により鎌倉時代の建設と鑑定されています。



列石群の中、平たい石が散らばっている

(仙北市教育委員会 文化財課)