

せんぼく

2006

6

No. 9

仙北市花満開.....	2~3
仙北市の財政状況.....	4~5
仙北市議会議員勢揃い.....	6
春の叙勲 千田氏が受章.....	7
東京田沢湖会.....	10

角館の桜まつり

過去最高156万7千人の人出





刺巻湿原ミズバショウまつり

この地に春の訪れを告げる刺巻湿原のミズバショウが、早いところでは4月上旬から咲き始め、4月下旬に見ごろを迎えました。4月8日から5月5日まで、刺巻湿原ミズバショウまつりが開催され、昨年より3,700人多い13万3,700人が訪れました。休日には、県内外から訪れた大勢の観光客が、清楚に咲く乳白色のミズバショウを眺めたり、カメラに収めたり、ミズバショウの魅力を満喫していました。

ハンノキ林に囲まれた湿原約3畝に、6万株といわれているミズバショウが、一面に自生しており、近年ではザゼンソウやかたくりなども多く咲き、木道を通してこれらの花を近くで見られるよう整備されています。国道沿いでこれだけの群生が見られるのは非常に珍しいようです。



八津・鎌足かたくり群生の郷

雪解けが遅く、4月下旬からかたくりの花が咲き始めました。ゴールデンウィークにあわせたかのように5月上旬見ごろを迎え、4月16日から5月5日まで予定していたかたくり園の開園を10日まで延長して開園しました。期間中は、昨年より2,500人ほど多い約3万2,600人が訪れ、可憐に咲く花のじゅうたんに見入っていました。



このかたくりは、日本一大きい「西明寺栗」の栗林に自生しています。群生地規模は約20畝にも及び、国内最大級と言われています。この群生地は、地域のみなさんが「八津・鎌足カタクリ福寿草保存会」を結成し、発芽してから開花するまでに8年かかるかたくりの保存と園内の管理に努めています。



仙 花北 満市 開



特設舞台では、飾山嘶子が披露され観光客に喜ばれました。

角館の桜まつり

例年になく大雪に見舞われ、4月になってからも雪が降るなど天候不順と気温の低下で、開花が大幅に遅れ心配された今年の桜まつりでしたが、シダレザクラが4月29日、ソメイヨシノが同30日に咲き始め、ゴールデンウィークにあわせたかのように見ごろを迎えました。また、咲き始めてからの天候にも恵まれ、過去最高だった昨年を15万9千人上回る156万7千人の人出を記録。歩行者天国となった武家屋敷通りをはじめ町中が人で溢れました。



ライトアップされ、暗闇に浮かび上がる夜桜も人気スポット。夜遅くまで人の波は途切れません



仙北市の財政状況

平成18年度一般会計予算と特別会計、企業会計予算。平成17年度予算下半期の執行状況を次のとおり公表します。

平成18年6月1日 仙北市長 石黒直次

■平成18年度 一般会計予算

平成18年度一般会計予算の歳入歳出総額は、183億8,800万円で、旧田沢湖町、旧西木村の当初予算と旧角館町の6月定例議会後の現計予算の合計額と比較し、総額で17億4,270万3千円の増額となっています。

◆歳入歳出の目的別内訳◆

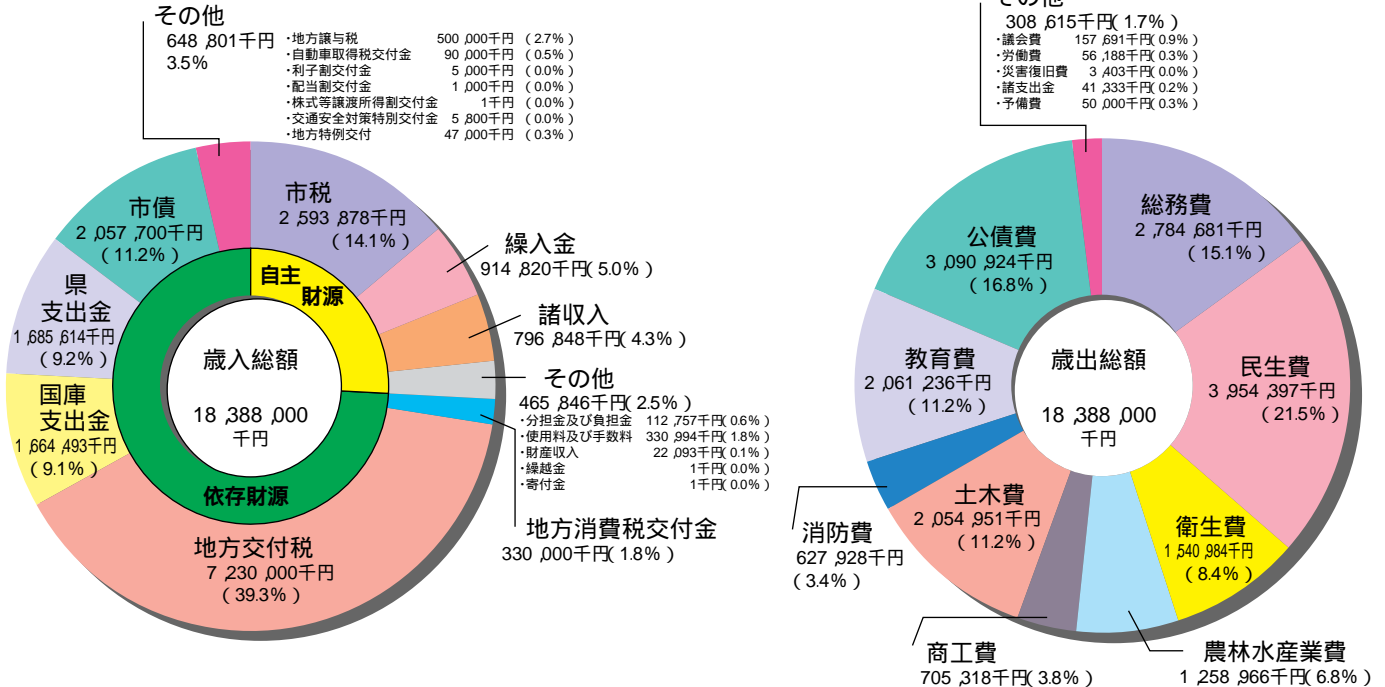

◆歳入歳出の性質別内訳◆

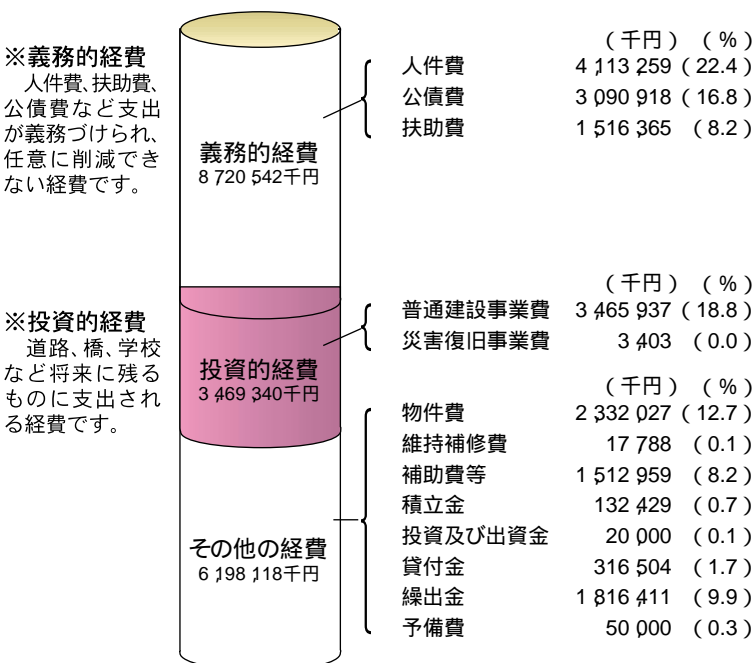

■特別会計・企業会計の予算

特別会計

会計名	予算額(千円)
集中管理特別会計	5,085,500
下水道事業特別会計	1,061,200
集落排水事業特別会計	593,000
浄化槽事業特別会計	116,000
国民健康保険特別会計(事業勘定)	3,318,800
国民健康保険特別会計(田沢診療施設勘定)	31,700
国民健康保険特別会計(神代診療施設勘定)	106,100
老人保健医療特別会計	4,040,693
介護保険特別会計	944,500
生保内財産区特別会計	70,200
田沢財産区特別会計	26,900
雲沢財産区特別会計	2,538
簡易水道事業特別会計	157,000

企業会計

会計名	予算額(千円)
病院事業会計	5,490,553
温泉事業会計	34,942
水道事業会計	631,125

■平成17年度下半期予算の執行状況

市の財政運営がどのように行われているのかを知っていただくため、平成18年3月末現在(平成17年度下半期)の予算の執行状況を公表します。

◆一般会計の執行状況(平成18年3月31日現在)◆

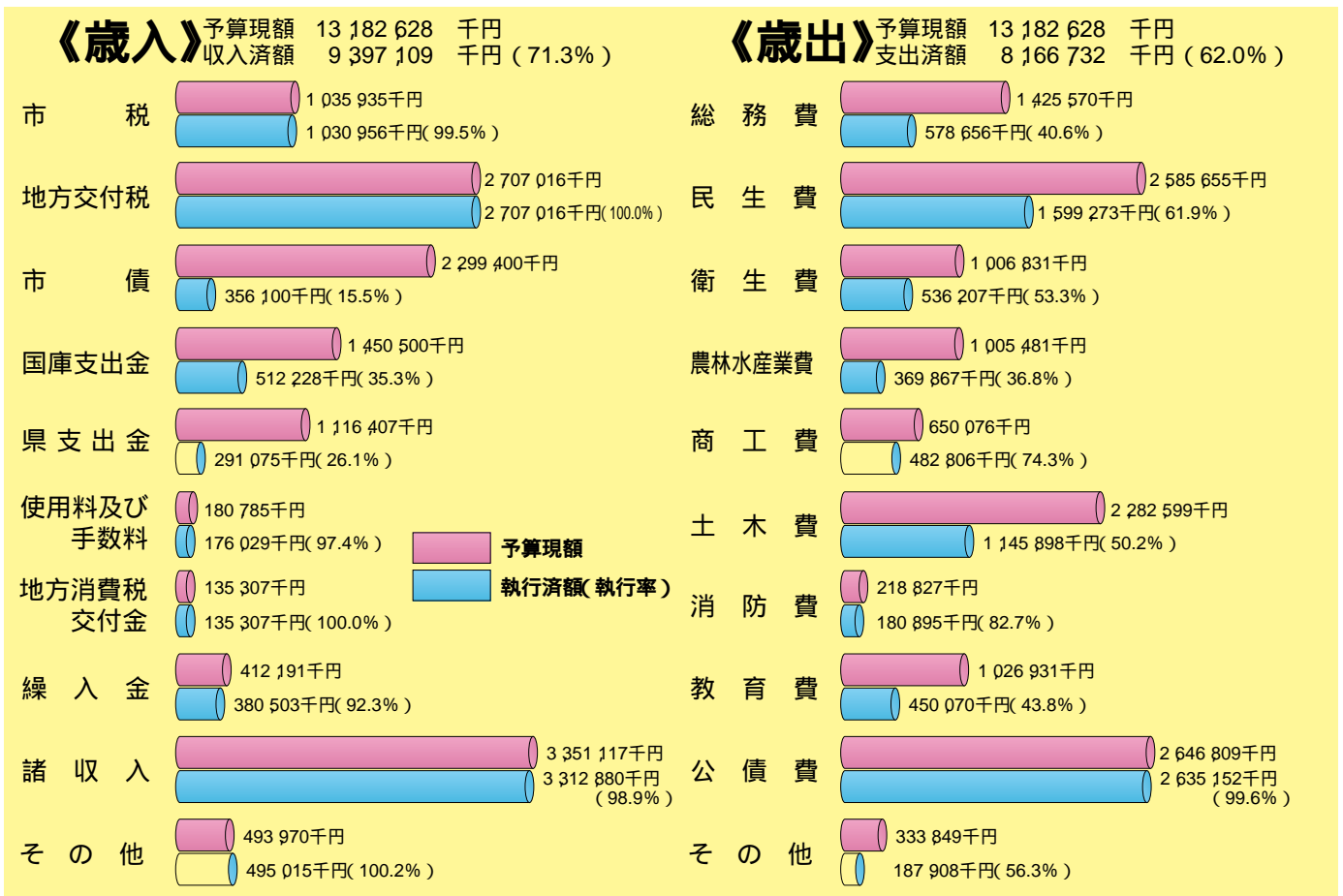

◆特別会計・企業会計の執行状況◆

特別会計

(単位:千円・%)

会 計 名	現計予算	収入済額	収入率	支出済額	執行率
集中管理特別会計	2,558,837	253	0.0	2,457,632	96.0
下水道事業特別会計	799,818	91,242	11.4	635,090	79.4
集落排水事業特別会計	340,849	42,900	12.6	260,600	76.5
浄化槽事業特別会計	81,593	9,253	11.3	61,675	75.6
国民健康保険特別会計(事業勘定)	2,198,024	1,846,731	84.0	1,825,386	83.0
国民健康保険特別会計(田沢診療施設勘定)	43,530	29,623	68.1	15,168	34.8
国民健康保険特別会計(神代診療施設勘定)	153,611	141,116	91.9	28,426	18.5
老人保健医療特別会計	2,764,008	2,097,035	75.9	2,287,405	82.8
介護保険特別会計	688,540	547,576	79.5	345,781	50.2
生保内財産区特別会計	39,612	34,325	86.7	11,962	30.2
田沢財産区特別会計	26,855	19,763	73.6	18,187	67.7
雲沢財産区特別会計	294	292	99.3	30	10.2
簡易水道事業特別会計	267,418	43,983	16.4	208,688	78.0

企業会計

(単位:千円・%)

会 計 名	現計予算	収入済額	収入率	現計予算	支出済額	執行率	
病院事業会計	収益的収入	3,180,643	2,992,983	94.1	収益的支出	2,969,545	92.9
	資本的収入	505,515	505,120	99.9	資本的支出	135,223	100.0
温泉事業会計	収益的収入	45,628	43,445	95.2	収益的支出	49,063	40.3
	資本的収入	-	-	-	資本的支出	4,575	98.6
水道事業会計	収益的収入	200,173	189,903	94.9	収益的支出	238,399	73.1
	資本的収入	228,302	228,296	100.0	資本的支出	319,276	85.8

◆特別会計・企業会計の執行状況◆

土地	18,627,104㎡	建物	196,320㎡	山林	46,787,979㎡	基金 他	3,003,937千円
----	-------------	----	----------	----	-------------	------	-------------



仙北市議会議員が勢揃い 議長に佐藤峯夫氏、副議長に佐々木章氏を選任

仙北市議会議員一般選挙後初の市議会が5月9日に開会され、議長に佐藤峯夫氏、副議長に佐々木章氏が選任されました。また、各委員会の構成員は次のとおり決定されました。

(敬称略)



議長 佐藤 峯夫



副議長 佐々木 章

総務常任委員会

委員長
八 柳 良太郎
副委員長
真 崎 寿 浩
委員
田 口 寿 宜
佐 藤 直 樹
青 柳 宗五郎
佐 藤 宗 善
高 久 昭 二
佐 藤 峯 夫

教育民生常任委員会

委員長
浦 山 敏 雄
副委員長
小田嶋 忠
委員
大 石 温 基
藤 原 助 一
浅 利 則 夫
藤 原 万 正
佐々木 章
戸 澤 清

産業建設常任委員会

委員長
門 脇 健 郎
副委員長
黒 沢 龍 己
委員
安 藤 武
小 林 幸 悦
田 口 喜 義
澤 田 信 男
田 口 勝 次
平 岡 均

議会運営委員会

委員長
田 口 勝 次
副委員長
田 口 喜 義
委員
藤 原 助 一
佐 藤 宗 善
高 久 昭 二
藤 原 万 正
佐々木 章

広報編集特別委員会

委員長
平 岡 均
副委員長
小 林 幸 悦
委員
田 口 寿 宜
佐 藤 直 樹
大 石 温 基
安 藤 武
八 柳 良太郎
藤 原 助 一
浅 利 則 夫

春の叙勲 仙北市から千田博夫氏が受章

平成18年春の叙勲で、秋田県関係者75人が受章され、仙北市からは千田博夫氏(75歳・田沢湖田沢字田沢々口)が地方自治功勞により旭日双光章を受章されました。

千田氏は、昭和48年から平成13年まで7期28年にわたり田沢湖町議会議員を務められ、この間、議会議長をはじめ産業建設常任委員長などを歴任。この他、田沢財産区管理会会長、仙北東森林組合理事を努めるなど、地方自治の発展、地域産業の振興に尽力されました。



千田 博夫氏

コメント

この度、春の叙勲に際し、図らずも旭日双光章の栄に浴し、身に余る光榮に存じております。

永きにわたり議員を務めこのような榮譽を授かることができたのも、地域の皆様のご支援と、家族の支えがあったからこそであり深く感謝いたしております。

今後もこの榮譽に恥じることはないよう一層精進し、地域の発展に貢献する所存でございますので、なにとぞ従来にもましてご厚情賜りますようお願いいたします。

おめでとうございます 白寿(99歳)のお祝い

4月20日に角館町外ノ山の源太寺ミエさん、5月7日に角館町雲然の林崎ハチエさんが99歳の白寿を迎えられ、仙北市からお祝いと花束が贈呈されました。

お二人とも、3度の食事をきちんととり、よく睡眠をとることが長生きの秘訣だそうです。いつまでもお元気で、長生きしてください。



源太寺ミエさん



林崎ハチエさん

人権擁護委員に表彰状、感謝状

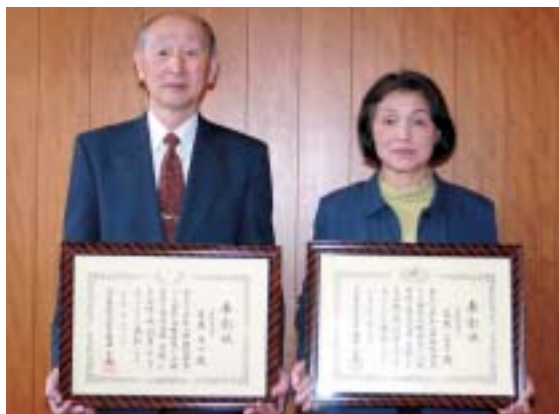

石黒市長に報告に訪れた佐藤貞一さん(左)と石橋正子さん(右)

人権擁護委員として尽力されてきた石橋正子さん(田沢湖卒田)と佐藤貞一さん(角館町小勝田)が、全国人権擁護委員連合会長表彰を受賞しました。

5月12日に開催された、大曲人権擁護委員協議会定期総会の席上、2人に表彰状が伝達され、16日石黒市長に報告に訪れました。

法務大臣から委嘱を受け、石橋さんは平成9年6月1日より、佐藤さんは平成10年2月1日より、地域で人権侵害が起きないように見守り、人権を擁護するボランティア活動に尽力されてきました。

また、平成12年5月1日より人権擁護委員として活躍する山形則男さん(角館町雲然)に、仙台法務局長感謝状が送られました。

番場政美さんに駅長感謝状

5月1日、田沢湖駅で急病人が発生した際、田沢観光(株)タクシーに勤務する番場政美乗務員がいち早く発見し、救護にあたりました。

番場さんが急病人を発見した時「意識を失い、呼吸が止まっているように見えた」そうです。そこで、周囲の人の協力をいただきながら以前訓練を受けた心臓マッサージと人工呼吸を行ったところ、息を吹き返し意識を取り戻しました。

救急隊員が到着するまで救護にあたった番場さんは、田沢湖駅がモットーとしている「お客さまにやさしい駅づくり」の模範として評価され、5月19日、田沢湖駅長から感謝状が贈呈されました。



笑顔で感謝状を受け取る番場さん

北東北「おざってたんせ」の心をはぐくむ 秋田観光振興フォーラムin仙北～日本一の観光地を目指して～



「秋田観光振興フォーラムin仙北」が4月27日、角館榊細工伝承館を会場に開催され、約200人が参加しました。

秋田公立美術工芸短期大学学長の石川好氏を講師に迎え「いざ発信！おざってたんせの心」と題した基調講演に続き「日本一の観光地を目指して」をテーマにパネルディスカッションが行われました。

石川氏がコーディネーターを務め、(株)ANA総合研究所社長の浜田健一郎氏、山崎事務所所長の山崎養世氏、(株)イメージニア代表取締役の神蔵孝之氏、JR東日本秋田支社長の横山裕司氏らがパネリストとして参加。「観光資源はまだまだまだたくさんあるはず。気づかない点など、発想の切り替えが必要」、「これから中国からの観光客の増が見込まれる。中国語での

案内等を今から準備するべき」「駅から武家屋敷までに、期待させるような雰囲気づくりが必要」など、さまざまな角度、視点から意見が出されました。

かたくり館の和紙工房で

和紙の原料楮(コウゾ)の木の皮むき

4月8日にオープンした「かたくり館」の和紙工房で「鎌足和紙の会」(会長・佐々木茂徳)の会員のみなさんが、和紙の原料となる楮(コウゾ)の木の皮むきを行いました。

昨年秋に収穫したコウゾの木を釜で蒸しあげると、まだ熱い枝をとり慣れた手つきで次々と皮をむいていきました。

むいた皮は、ゴミや汚れを取り乾燥させた後、また釜で煮て軟らかくしたものを叩いて繊維を細かくして水に溶かして漉くという工程を経て和紙が作られます。

和紙工房では、前日までに予約していただくと1人500円で和紙漉きの体験ができます。手作りの和紙にチャレンジしてみませんか！(連絡先 TEL47-3535)



まだ湯気が立つコウゾの木の皮をむく会員のみなさん

カヌーでのんびり川下り 東北ファースト・ランin玉川

角館町の松木内川(古城橋下流)から、大仙市長野大橋までの約9キロの川をカヌーで下る「東北ファースト・ランin玉川」(主催・秋田県カヌー協会)が5月14日に開催されました。

このイベントは、旧角館町と旧中仙町が「さくら」をテーマに交流を図る「さくらワールド」の桜花賞カヌー大会としてスタート、今年から名称を変えたもので、今回で16回目の開催となります。

レースというよりは川下りを楽しむ和気あいあいの雰囲気、家族連れやゴムボートで出場する人など58人が参加。春一番の川下りを楽しんでいました。



新緑の桜並木の松木内川を一斉スタート

第6回特産品コンクール 入賞作品がリーフレットに掲載

県の仙北、平鹿、雄勝の地域振興局と秋田ふるさと村が主催する、第6回ふるさと特産品コンクールが昨年11月5日、6日の2日間、秋田ふるさと村で開催されました。

コンクールでは、来場者による投票とお土産売り場担当者、スーパーなどの仕入れ担当者が審査しました。その結果、アイデア・パッケージ部門賞に「角館さとくガーデン」が生産した『桜キャンドル』が、民芸品部門賞には「(株)八柳」が生産した『桜ストラップ』が選ばれました。

特産品をPRするリーフレットがこのほど完成し、仙北市から『桜キャンドル』と『桜ストラップ』2点が掲載されました。



来場者が出品された作品を審査し、投票しています



アイデア・パッケージ部門賞の桜キャンドル（左）
桜が香るピンクと白のキャンドルで表面に桜の花びらが浮き上がっています

民芸品部門賞の桜ストラップ（右）
桜の花びらをかたどった樺細工に白い花びらを配置した携帯電話ストラップです。

さくら吟行会開催



5月2日、西木公民館では桜木内川堤の桜並木を散策し、短歌や俳句を詠む「さくら吟行会」を開催しました。よい天気にも恵まれ、桜を満喫しながら感性を磨き合い、愛好者の交流を図りました。研修会にて互選されました作品をご紹介します。

俳句の部 第一席
連れだちて英産一枚の花の下（大牧山郭）

短歌の部 第一席
風船を片手に母とゆく幼桜並木の人混みのなか
（佐藤愛子）

布ぞうり作りに挑戦

4月20日、山鳩館を会場に西木公民館手作り教室第一弾「布ぞうり作り教室」が開催されました。

布ぞうりはさわやかで、手洗いもできるので、これからの季節は部屋ばきぴったりです。講師は田沢の千葉暁子さんです。最初は布を編むのに手こずっていた参加者も、先生から聞きながら一足編み上げるころにはずいぶん慣れてきたようでした。



懐かしい木造校舎『思い出の潟分校』が開校

廃校になって、田沢湖畔にその時を刻んでいる旧田沢湖町立生保内小学校潟分校(明治15年創立)が、春とともに『思い出の潟分校』として、4月23日開校しました。

当日は、地域住民など約80人が参加して開校式が行われ、懐かしそうに校歌を斉唱しました。引き続き、開校記念特別授業として、寺田典城知事が「世界からみた秋田」というテーマで講演しました。

4月29日には、県内唯一のチンドンや「ダースコちんどん隊」が、明治・大正・昭和の歌唱のほか、ロシア・東欧・中近東諸国の音楽などもレパートリーに加えた楽しい音楽の授業をしました。この他に、創作人形展「木造校舎の子供たち」(図工)や毎週土曜日・日曜日には、かたりべ(国語)、森の散策と山菜採り(理科)、山菜料理(家庭)など、地域の楽しい活動を通じた授業が、5月いっぱい開催されました。



再会に話も弾む 東京・田沢湖会総会、懇親会

首都圏在住の旧田沢湖町出身者で組織する東京・田沢湖会(高橋良治会長)の第20回総会と懇親会が5月21日、東京都千代田区のホテル・ルポール麹町で開催されました。

当日は会員など約100人が参加し、総会では石黒市長が市政報告をし、仙北市になっても、東京・田沢湖会は今後も継続することを確認しました。

引き続き行われた懇親会では、神代産米の特別純米酒が披露され、地酒を酌み交わし民謡や歌謡ショーを聞きながら古里談義に花を咲かせ、特産品コーナーでは、旬の山菜や漬物、餅菓子類を懐かしそうに買い求めていました。

最後に、参加者全員で「生保内節」を唄と踊りで楽しい時間を過ごしました。



知恵と勇気で 消費者被害を防ごう!

5月15日、仙北地域振興局、仙北警察署、仙北市角館町消費者の会などが消費者月間の街頭啓発活動をワンダーモール角館店前で行い、消費者被害を防ごうと呼びかけました。

近年、消費者をめぐるのは、商品、サービスの安全性に関する問題や、高齢者をねらった悪質な商売、身に覚えのない架空請求などが大きな社会問題となっていることから、消費者が安全で安心して暮らせる社会を実現するため、「消費者も知恵を身につけ、納得できないことは勇気を持って断ることで消費者被害を防げる」と訴え、買い物客らにチラシやティッシュを配りました。



仙北市体育協会設立

5月7日、仙北市体育協会が設立され、会長に菅原陽三氏、副会長に滝口正克氏、佐々木健氏、大牧徳二郎氏が選ばれました。

協会では重点目標として、各地区体協との連携を密にし組織強化に努め、平成19年に開催される「秋田わか杉国体」への支援・協力体制を整えるとともに、市民生活に大きな活力となる生涯スポーツの振興を図ることとしています。

悪徳商法は、いろいろな手口であなたに近づいてきます
困ったときはあきらめないで、早めに相談を!

仙北地域振興局総務企画部 TEL 0187(63)5114

仙北警察署住民安全相談所 TEL 0187(53)2111

平成18年度 春季県南総体を中心とした 部活動状況について

**女子バレーボール部
優勝、27連覇!!**

**弓道女子個人
優勝(8射中7射!!)**

平成18年度第52回県南高等学校総合体育大会が大仙市・仙北市を中心会場として5月5日から5月8日まで開催されました。この春の県南総体を目標に、厳しい冬場の練習の積み重ねのもと、119名の新入生の新たな力も加わり、つぎのようなすばらしい成果をえました。これもひとえに地元の方々のご支援、そして保護者の皆様方のご協力の賜と感謝いたしております。

【バレーボール部】 優勝(27連覇)

予選リーグ	対平成高	2 - 0
	対湯沢北高	2 - 0
決勝リーグ	対横手城南高	2 - 0
	対雄物川高	2 - 0

【バスケットボール部】 4位

決勝リーグ	対湯沢北高	40対93
	対大曲高	62対69

【ソフトテニス部】 3位

団体戦	対角館高	1対2
3位決定戦	対増田高	2対0
個人戦	佐藤・草薨ペア	ベスト16



【ソフトボール部】 4位

対湯沢北高	4対1
対横手城南高	0対4
対湯沢商工	4対5

【陸上競技部】

総合	4位
トラック部門	5位
混成部門	1位

【弓道同好会】

団体戦	対横手高	10対14
4位	対湯沢高	8対4
	対雄勝高	7対10
	対横手城南高	10対10
	(射詰 角南1対 城南4)	
個人戦	優勝 真崎 由佳(2年)	



また、秋田県マーチングフェスティバル秋田大会も5月5日、秋田県民体育館で開催されました。息の合ったマーチングを行い優秀賞に輝きましたが、東北大会出場には、いま一步及ばず、9月末に行われる横手大会に雪辱を期すことになりました。吹奏楽部にもご声援のほどよろしくお願いいたします。

この後、5月末からは陸上競技、バスケットの全県総体を皮切りに県南地区を主会場に各部の全県総体と、水泳部の県南大会が6月上旬に始まります。

角南の「少女子たち」の「駒草精神」の頑張り、ご期待、ご支援を賜りますよう今後ともよろしくお願いいたします。

新着図書

新潮社から学習資料館へ
寄贈されました図書を紹介します

柳生雨月抄(荒山徹)
グッモーエビアン!(吉川トリコ)
のんしゃらんーパリの天窓からー(村上香住子)
六十歳から百名山(米倉久邦)
悪党芭蕉(嵐山光三郎)
イケ頼!(勝谷誠彦)
夕子ちゃんの近道(長嶋有)
神と人間(芹沢光治良)
青猫家族転録(伊井直行)
眠れぬ真珠(石田衣良)
聖書の絵師(ブレンダ・リックマン・ヴァントリース)
さらば 大遺言書(森繁久彌)
石に言葉を教える(柳田邦男)
狂気の偽装(岩波明)
細胞から元気になる食事(山田豊文)
売る男、買う女(酒井あゆみ)
息を聴け(冨田篤)
脳外科医が教えるポケ予防15か条(天野恵市)
本気で言いたいことがある(さだまさし)
ひらめき脳(茂木健一郎)
池波正太郎劇場(重金敦之)
日本共産党(筆坂秀世)
阿川弘之全集 9巻(阿川弘之)
決定版 三島由紀夫全集 別巻(三島由紀夫)
杉本彩責任編集「エロティックス」

CD ちゃん(山本周五郎/朗読・名古屋章)
CD 刺青/秘密(谷崎潤一郎/朗読・佐藤慶)
僕は人生についてこんなふうを考えている(浅田次郎)
他人と深く関わらずに生きるには(池田清彦)
生き方、六輔も。(永六輔)
杯 カップ 緑の海へ(沢木耕太郎)
絶対音感(最相葉月)
あの世 この世(瀬戸内寂聴・玄侑宗久)
哀歌 上・下(曾野綾子)
漱石の孫(夏目房之介)
毎日がすっきりする本(中山庸子)
エル・ドラド 上・下(服部真澄)
奪還 引き裂かれた二十四年(蓮池透)
ハイキングで出会う花ポケット図鑑(増村征夫)
香乱記 三・四(宮城谷昌光)
老人介護 常識の誤り(三好春樹)
恋ぐるい(諸田玲子)
さよなら、スナフキン(山崎マキコ)
20年目のクラスメート(メアリー・H・クラーク)
9999 ナインズ(デイヴィッド・ベニオフ)
M・C・LAW 1(剣名舞)
アキハバラ@DEEP 2(石田衣良)
財前丈太郎 13(北芝健)
ヴィクトリー 3(今泉伸二)

学習資料館からお知らせ

仙北市総合情報センター・学習資料館は西宮家(田町側)向かいにあります。

ビデオ・CDも貸出しております。どうぞご利用下さい。

開館時間 火曜日～土曜日 午前9時から午後7時

日曜日

午前9時から午後5時(休館日は月曜日、祝日、月末)

田沢湖図書館だより

今月のおすすめ

「あかちゃんが教室にきたよ」

子どもたちと、あかちゃんの出会いの場を作るために、ふれあいの授業がはじまりました。

あかちゃんの成長を見守る子どもたちの表情が感動をよぶ写真絵本です。

(星川ひろ子著 岩崎書店)



「一流の田舎町」

公募をきっかけに、小さな町の職員になった著者が、その体験を語ります。

地方で独創的に暮らす人々との出会いは、町づくりの手本になるかもしれません。

(森澤茂著 農文協)

新着図書紹介

花はさくら木(辻原登)
晩年の美学を求めて(曾野綾子)
みんなの裁判(小林剛)
魚の名前(中村庸夫)
イルカ(よしもとばなな)
猫のなるほど不思議学(岩崎るりは)
おいしく食べる山菜・野草(高野昭人)
雲を斬る(池永陽)
浅田真央、15歳(宇都宮直子)
男の更年期(奥山明彦)

6月の休館日

5日(月) 12日(月)
19日(月) 26日(月)

大正琴「花かげ会」演奏会

市芸術文化協会加入団体の大正琴「花かげ会」の演奏会が仙北市民会館で開催されます。

思い出の歌、懐かしい歌、心に響く名曲の数々を、コール駒草(代表 藤原嵩)の合唱、後藤正次さん(東海林太郎顕彰会)の歌とともに仙北市の会員と秋田グランドオーケストラの会員約50人での大演奏会となります。

是非、ご近所お誘い合わせのうえご来場ください。



- と き 平成18年7月5日(水)
開場 正午
開演 午後1時
- ところ 仙北市民会館
- 入場料 無 料
- 問合せ 千葉 生子
TEL 42-2432

田沢湖地区パソコン教室

対 象

田沢湖地区市民(各コース先着20名まで)

日 程

ワードコース	6月22日(木)	6月29日(木)
	7月 6日(木)	7月10日(月)
エクセルコース	7月12日(水)	7月14日(金)
	7月18日(火)	7月20日(木)

時 間 午後6時～午後8時

会 場 神代中学校

講 師

コンピューターアシストデベロップメント有限会社
代表取締役 千葉薫氏

(きたうら花ねっと理事、秋田県地域ITリーダー)

内 容

ワードコース

基本操作、文書作成、書式設定、表の作成等

エクセルコース

基本操作、書式設定、表作成、関数等

費 用 テキスト代として1,000円

申 込

田沢湖公民館へ電話でお申込みください。

TEL 43-1061

6月6日(火)から6月14日(水)午後5時まで(土日を除く)。申込み期間に関わらず、定員になり次第締切りとさせていただきますので、お早めに申込みください。

7月下旬より、生保内会場(生保内中学校)のパソコン教室を開始いたします。内容は神代会場とほぼ同様です。募集につきましては、7月の広報にてお知らせいたします。

今後の田沢湖公民館事業につきましては、「広報」や「お知らせ・ナビ」にて随時募集しますので、お見逃しの無いようお願いいたします。

公民大学6月予定表

角館公民館

内 容	日	時刻	会場
公民大学 郷土研究学科	13日	13:30	角館公民館
公民大学 園芸学科	8月22日	9:00	豊心園
公民大学 書道学科(研究)	7月21日	13:30	角館公民館
公民大学 書道学科(専門)	14月28日	13:30	角館公民館
公民大学 陶芸学科(1班)	6月20日	9:30	陶芸実習室
公民大学 陶芸学科(2班)	1月15日	9:30	陶芸実習室

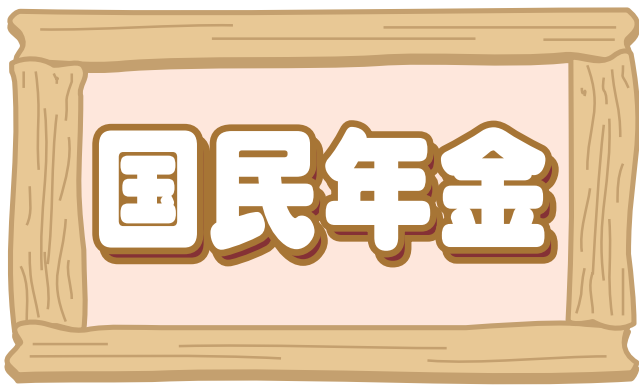

学生納付特例制度について

国民年金の保険料は、職業や収入などにかかわらず月額13,860円です。

しかしながら、20歳以上の学生の方などは一般的に所得がないため、学生本人が保険料を納付することが困難な場合があります。

このため学生の方には、申請により認められると保険料の後払いができる制度として学生納付特例制度があります。

保険料の納付は将来の給付につながる大切な義務ですが、納付することが困難な場合、この手続きをせずに保険料を未納のままにしておくと、万一のときの障害基礎年金や遺族基礎年金が受けられなくなってしまいます。

学生納付特例は、申請した月の属する年度の4月に遡及して認められますが、万一の場合に備えて早めの手続きをお勧めします。また、学生であるうちは、毎年(毎年度)申請できますので、忘れずに手続きをしてください。

手続きに必要なもの

- ・年金手帳
- ・学生証または在学証明書
- ・前年に所得がある場合は、所得証明書(源泉徴収票など)

仙北市の医療費(3月診療分)

国保

世帯数	6,922戸
被保険者数	15,246人
総医療費	12,966万1千円
1人あたり医療費	8,504円
1世帯あたり医療費	18,731円

老人保険

加入者	5,878人
総医療費	33,885万7千円
一人あたり医療費	57,648円

福祉医療

受給者	3,392人
個人負担への助成額	2,022万5千円
1人あたり助成額	5,962円



学生納付特例制度のポイント

学生本人の前年の所得が118万円以下の場合、申請により保険料の納付が猶予されます。

学生納付特例の対象となる「学生」とは、大学(大学院)、短期大学、高等専門学校、専門学校及び各種学校(1年以上の課程)、学校教育法に規定する予備校などに在学する学生を言うほか、夜間部、定時制課程及び通信制課程に在学する学生も対象になります。

学生納付特例を受けた期間は、年金を受けるために必要な資格期間として算入されます。ただし、10年以内に保険料を納付(追納)しない場合は、老齢基礎年金の年金額計算には算入されません。卒業し、収入を得るようになったら、忘れずに追納しましょう。

児童手当受給者の方へ

児童手当を受給しているすべての方は、毎年6月中に「現況届」を提出することになっています。6月1日現在における児童の養育状況を確認するためであり、この届がない場合、受給資格があっても6月分以降の手当を受けられなくなります。

提出期限・・・平成18年6月23日(金)

提出先・・・各地域センター総合窓口課、各出張所

持参するもの・・・加入している健康保険証の写し、印鑑など

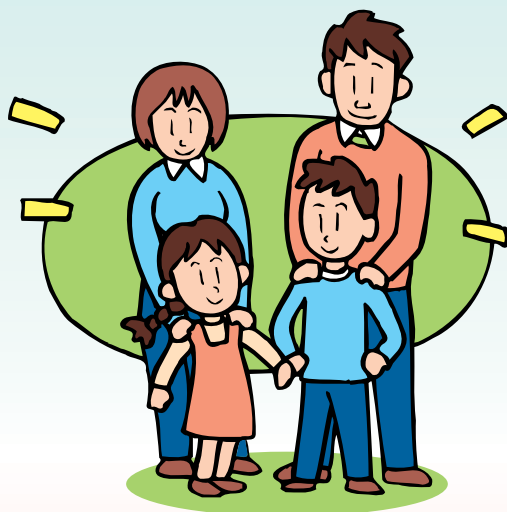

広報4月1日号でお知らせした法改正について、新たに受給資格対象となる児童がいる場合で、まだ申請されていない方は速やかに手続きをしてください。すでに手続きされた方は、後日認定通知と支給のお知らせをしますのでお待ちください。

問合せ：仙北市福祉事務所 児童福祉係
TEL (43) 2280

パソコン講習会受講者募集

母子家庭の母及び寡婦の方に就労または転職の条件を有利にし、生活向上を図るためにパソコン講習会を開催します。

受講対象者・・・秋田県内に在住する
母子家庭の母、寡婦

会場・・・仙北市総合情報センター

受講期間・・・7月18、20、22、24、26日

受講料・・・テキスト代500円

申込締切・・・7月10日

(申込書は田沢湖地域センター、角館地域センター、福祉事務所にあります)



問合せ：秋田県ひとり親家庭就業・自立支援センター TEL018(896)1531

第57回秋田県統計グラフ コンクール作品募集

秋田県では、統計に関する知識を広め、統計の表現技術を高めるため、全県の小学生、中学生、高校生、大学生及び一般から統計グラフコンクールの作品を募集します。

区分:《手書き統計グラフの部》

《パソコン統計グラフの部》

テーマ:自由

小学校4年生以下の児童は、外から資料を得ることなく自分で観察・調査した結果をグラフにしたものに限ります。

用紙規格:B2判(72.8cm×51.5cm)

応募締切日:9月1日(金)必着

詳しい内容は、応募要領(仙北市企画政策課にあります)をご覧ください。また、美の国あきたネット内調査統計課のホームページでもご覧になれます。

問合せ:秋田県学術国際部

調査統計課 調整・企画班

TEL018(860)1253

<http://www.pref.akita.lg.jp/tokei/>

「エイズ検査普及週間」が新設されました

～『エイズ検査は、あなたにも必要です』～

エイズ患者・感染者の新規報告数は、平成16年には初めて年間1,000件を超える方々が報告され過去最高を記録しておりましたが、平成17年の速報値でもさらに上回り1,199件の方が新たに報告されております。さらに、**診断時には既にエイズを発病している方が約3割を占めております。**

こうした状況から国民のエイズに対する関心を喚起しエイズ検査の浸透・普及を図るため、このたび国では「**エイズ検査普及週間**」を創設しました。

大仙保健所では、次のとおりエイズや性感染症に関する相談・検査を実施しますので是非ご活用ください。

1 日時:6月6日(火) 9:00～10:30

通常は次の日程で実施しています。

・毎月第1木曜日 9:00～10:30

・毎月第3木曜日 9:00～10:30、17:30～20:00

2 場所:大仙保健所

3 検査料金:無料(エイズ性感染症検査と同時に無料で肝炎検査もできます)

検査は、問診後に採血(5cc)をします。結果は一週間後になります。

4 申し込み:匿名可。検査希望の方は、**事前に予約**が必要です。

随時、電話相談にも応じております。プライバシーに配慮しています。

5 担当:大仙保健所 疾病予防・医薬班 TEL 0187-63-3403

ホームページアドレス <http://www.pref.akita.lg.jp/senb-fuku/>

介護保険事務所からのお知らせ

平成18年4月から住宅改修に事前申請制度が導入されました

介護保険では要介護認定・要支援認定を受けて、居宅で介護を受けている人が介護保険で支給対象となる住宅改修をした場合に、事後の申請により費用の9割分が介護保険から支給されてきました。

平成18年4月からは、この住宅改修に事前申請制度が導入され、工事前に申請書を提出し審査を受けることが義務づけられました。そのため、事前申請をせずに改修が行われた場合は、費用の9割が支給されません。

事前申請には、支給申請書・住宅改修が必要な理由書・工事見積書・工事前の写真・家の平面図を提出いただき、審査を受け、工事後に領収書・工事費内訳書・工事後の写真を提出していただくことになります。

申請の受付については、介護保険事務所、大仙市役所、仙北市役所、美郷町役場(各支所を含む)の介護保険担当窓口で行っております。

介護保険で支給対象となる住宅改修の工事種別

- (1) 手すりの取付け
- (2) 段差の解消
- (3) 滑りの防止及び移動の円滑化等のための床又は通路面の材料の変更
- (4) 引き戸等への扉の取替え
- (5) 和式便器から洋式便器等への便器の取替え
- (6) その他(1)から(5)の住宅改修に付帯して必要となる住宅改修

限度額は一人あたり20万円までとなります。(この範囲内で費用の9割が支給されます)

問い合わせ先 〒014-0805 大仙市高梨字田茂木10番地(大仙市役所 仙北庁舎内3階)
介護保険事務所 保険管理班 TEL 0187-86-3911

自動車税の納期限は 6月30日(金)です

今年からコンビニエンスストアでも
納付できます

6月は自動車税の納期です。最寄りの銀行・郵便局・農協・コンビニエンスストア等で忘れずに納付してください。

また、県内の銀行・信用金庫・労働金庫・農協など(郵便局は不可)に預金口座があれば、口座振替が利用できます。「申込はがき」は当課又は金融機関窓口へ備え付けてありますので、ご利用ください。(口座振替は、申込の翌年度からになります)

自動車税のグリーン化

自動車税のグリーン化とは、排出ガス及び燃費の性能の優れた環境負荷の小さい自動車は税率を軽減し(軽課)、新車新規登録から一定年数を経過した環境負荷の大きい自動車は税率を重くする(重課)特例措置です。

平成18年から重課となる自動車(自動車税が概ね10%重課されます)平成7年3月31日までに新車新規登録されたディーゼル車。

平成5年3月31日までに新車新規登録されたガソリン車。

平成18年度から軽課の対象とならない自動車

平成16年度に新車新規登録された自動車で、昨年度軽課の対象となっていた自動車。

県税休日納税相談日

このたび、平日に都合の悪い方の利便を図るため、次のとおり自動車税などの納税相談窓口を設けることとしましたので、ご利用くださるようお知らせします。

日時:6月25日(日)8:30~17:00
場所:仙北地域振興局庁舎 県税課
(大仙市大曲上栄町13-62)

問合せ:仙北地域振興局
総務企画部 県税課
TEL0187(63)5222

外国人観光客受入態勢 整備モデル事業費補助金

外国語による施設内案内表示や外国語パンフレットの作成に関する経費に対して、補助金を助成します。

対象者:県内に本店又は営業所を有する観光関連事業者

対象事業経費:基本メニュー事業と一つ以上の選択メニュー事業との組み合わせにより実施する事業経費
基本メニュー(必須)

- ・外国語による施設内総合案内表示
選択メニュー(一つ以上)
- ・施設紹介外国語パンフレット作成
- ・ホームページ作成
- ・外国語による音声ガイド媒体作成等

助成金額:補助対象経費の1/2
(上限100万円、下限50万円)

募集期間:

平成18年5月9日~6月30日

申込方法:

仙北地域振興局総務企画部まで、所定の事業計画書と収支予算書を提出してください。

問合せ:

仙北地域振興局総務企画部
地域企画課 企画・商工観光班
TEL0187(63)5226
秋田県産業経済労働部
観光課 国際観光班
TEL018(860)2268

平成18年6月1日から 住宅に火災警報器の設置が必要となります

平成15年以降、住宅火災による死者数は1,000人を超えており、平成17年にあっては1,223人の方が住宅火災により尊い命を失っております。

また、死者の6割は逃げ遅れによるもので、65歳以上の高齢者の死者が非常に多く、就寝時間に死者が集中しています。

このようなことから、消防法が改正され、住宅火災による死者数を減らすことを目的として平成18年6月1日から新築住宅に火災警報器の設置が義務付けられました。既存住宅については平成23年5月31日まで設置が必要となります。

住宅用火災警報器とは

火災により発生する煙を自動的に感知し、住宅内にいる人に対して警報音や音声により火災の発生を知らせてくれるものです。天井付けタイプと壁掛けタイプがあり、乾電池式とコンセントタイプの2種類があります。

設置場所について

設置場所は主に寝室と階段です。詳しくは大曲仙北広域市町村圏組合火災予防条例で定められていますので、最寄りの消防署へお問い合わせください。

購入について

住宅用火災警報器は、防災用品販売店やホームセンター等でも販売しております。購入の際は、鑑定マークの付いたものをお勧めします。

悪質な訪問販売に注意

住宅用火災警報器の設置義務化に便乗し、悪質な訪問販売や点検を行う業者が多発するおそれがあるので十分に注意してください。なお、住宅用火災警報器はクーリングオフ制度の対象となっております。

消防職員が訪問販売をすることは一切ありません。

問合せ:

大曲仙北広域市町村圏組合 消防本部予防課 TEL0187(63)0316
大曲仙北広域市町村圏組合 角館消防署 TEL0187(54)2302
住宅用火災警報器相談室【フリーダイヤル】 TEL0120(565)911

出生 おめでとうございます

氏名	保護者	住所
田口 音結	晃	生保内字下滝沢
永井 花	尚	生保内字宮ノ前
加藤 菜	和博	生保内字上堂田
伊藤 大陽	徹	小松字城廻
古郡 慎太郎	洋平	神代字勘解由屋敷
田口 華優	龍平	梅沢字西田
高野 奈優	和春	下菅沢
加藤 希望	浩司	細越町
高野 和	豊彦	川原町
飯塚 春斗	正祐	歩行町
戸嶋 大輔	秀樹	下中町
能美 晴理	智考	小勝田間野
佐藤 規	正彦	小勝田中川原
千葉 紗里	茂	西長野古寺
菅原 弘介	弘明	八割字八割
渡邊 真矢	和浩	白岩前郷
高村 鳳翔	友和	広久内上中川原
田中 美有	樹	桧木内字松葉
門脇 結那	勝	門屋字大野関

死亡 おくやみ申し上げます

氏名	年齢	住所
千葉 順二郎	73	生保内字大川端
羽根川 幸子	74	生保内字下高野
池田 章三	79	生保内字武蔵野
山岡 鋼子	82	生保内字武蔵野
千葉 久人	51	瀧字一ノ渡
八幡 弘義	83	小松字城廻
高橋 昌晃	47	角館東前郷字赤平
吉村 キミエ	76	岡崎字岡本
大石 ウメノ	99	梅沢字東田
細川 マサエ	89	卒田字上真崎野
大石 ツエ	85	卒田字上真崎野
高階 エイ	67	卒田字清水合
山内 二三郎	72	卒田字荒町
草薨 キタ	95	卒田字鹿狩
茂木 美代子	77	上菅沢
阿部 トヨ	80	上菅沢
菅原 賢一	75	岩瀬下夕野
小松 實	47	西下夕野
中村 リツ	79	山根町
永山 孝	79	西長野八百刈
藤澤 勝雄	71	雲然荒屋敷
菅原 ミチエ	82	園田銭神
高橋 ユキエ	96	園田家ノ東
高村 芳子	86	広久内下夕町
足達 哲雄	70	広久内町後
門脇 哲郎	62	桧木内字小滝
門脇 鉄雄	75	桧木内字小波内
伊藤 ヨシノ	92	桧木内字松葉
新山 留之助	94	西明寺字荒町東
佐藤 圭子	74	小淵野字落合

【出生・死亡 4月届出分 敬称略】



一般寄附

- 角館町茶道連盟会長 木村宗竜さん
...角館町育英会へ
- 西木村役場職員互助会
- 角館町成年会

香典返寄附

- 佐藤一雄さん (刺巻字六枚)

清眺苑へ善意・奉仕・慰問

- 御崎春子さん (生保内字野村)
- 田村久雄さん (生保内字四十程)
- 高橋テルエさん (小松字城廻)
- J Aつくし会
- 鈴木敏子さん (生保内字武蔵野)

仙北市三二統計 4月

人口	男	15,202人
	女	17,103人
	計	32,305人
世帯数		10,844世帯
出生		19人
死亡		35人
結婚		13組
転入		84人
転出		93人
火災		1件
交通事故 (うち死傷者)		8件 (10人)
飲酒運転違反者		3人

ゴミ処理量 (うち資源ゴミ) 1,272 t (110t)
 建築確認件数 19件
 農地転用件数 2件

家畜市場 (仙北市)

平成18年5月の小牛市場

	雌	去勢
販売頭数	17頭	24頭
平均体重	277Kg	303Kg
平均価格	396,591円	539,219円
Kg 単価	1,432円	1,778円

木材市況

平成18年5月12日市場

	1m平均	1石平均
小丸太	- 円	- 円
中丸太	10,100円	2,805円
大丸太	- 円	- 円

今月の売上数値

3,492m³ (14,191石)

今月の売上金額

40,000円

木	田沢湖地区基本健診 生保内公園つつじ祭り5/26~6/4 駒ヶ岳山開き
金	
土	たけのご祭り~6/11
日	
月	母子手帳交付(田) 健康教室(角)
火	乳児相談(対象:H17 6~7月生・H17 10~11月生)(田) 子ども開放日(角)
水	幼児教室(角)
木	3歳児健診 対象:H14 10~11月生(角)
金	1歳6ヶ月児健診 対象:H16 11~12月生(神) 3歳児健診 対象:H14 10~11月生(神)
土	
日	
月	母子手帳交付(角) 西木地区基本健診
火	西木地区基本健診
水	予防接種(ポリオ生ワクチン)(角) 健康教室(角) 西木地区基本健診
木	1歳6ヶ月児健診 対象:H16 11~12月生(田) 3歳児健診 対象:H14 10~11月生(田) 西木地区基本健診
金	乳児健診(対象:H18 1~2月生・H17 8~9月生)(田) 西木地区基本健診
土	
日	
月	母子手帳交付(西) 子ども開放日(角) 西木地区基本健診
火	予防接種(三種混合・BCG)(神) 西木地区基本健診
水	西木地区基本健診
木	乳児健診(対象:H18 1~2月生・H17 8~9月生)(西)
金	予防接種(三種混合・BCG)(角)
土	2006たざわこMTBフェスティバル(田沢湖高原)~6/25
日	
月	母子手帳交付(角) 予防接種(三種混合・BCG)(西)
火	2歳6ヶ月児歯科健診(対象:H15 10~11月生)(西)
水	予防接種(三種混合・BCG)(田) 健康教室(角)
木	乳児健診(対象:H18 2月生・H17 9月生)(角)
金	2歳6ヶ月児歯科健診(対象:H15 10~11月生)(田)

【実施場所】(田)...仙北市健康増進センター (角)...仙北市健康管理センター
(西)...西木保健センター (神)...仙北市就業改善センター
(松)...松木内地区公民館 (紙)...紙風船館 (西地)...西木地域センター

めざそう! 検診の達人



~ 歯の健康 ~



市の集団検(健)診の中に歯周疾患健診があるのを知っていますか?
歯周疾患健診は歯周病(歯槽膿漏)を早期に発見するのが目的です。
それでは歯周病(歯槽膿漏)とはどのような病気なのでしょうか。

細菌(食べカス)が歯肉に炎症を引き起こし、歯の骨や根をとかしてしまい、最後に歯が抜けてしまう恐ろしい病気なのです。歯周病にならないためにはどうしたらよいのでしょうか。



歯みがき(ブラッシング)をていねいにする。

- *食後20分以内に歯をみがく。
- *歯ブラシを細かく振動させてみがく。
- *柔らかい歯ブラシで歯ぐきをマッサージする。
- *歯ブラシに力をかけないでみがく。

定期的に受診して歯垢・歯石をとってもらおう。

あなたの歯は だいじょうぶですか?

市の歯周疾患健診の対象者は40、50、60、70才の男女です。

なお、義歯使用の方も健診を受けることができます。今からでも遅くありません。ぜひ、受診するようお勧めします。

歯が抜けた場合は放置せず、義歯を活用して歯全体のバランスを保ちましょう。

また、かむ力を保つために、義歯は定期的に点検してもらいましょう。

80才になっても自分の歯を20本保つようがんばりましょう。

歯を守ることは全身の健康を守ることなのです。



問合せ

仙北市保健課 TEL(55)1112



抱返り溪谷通行止めのお知らせ

田沢湖抱返り県立自然公園の抱返り溪谷において、岩盤や斜面からの落石、土砂流出等が頻繁に起き、遊歩道の利用が危険な状況となっております。その安全対策として「抱返り溪谷歩道危険箇所防除事業」(県事業)による工事を行います。

ご迷惑をおかけしますが、当分の間遊歩道を全面通行止めとしますので、ご理解と御協力をお願いします。

通行止め区間 抱返り第2駐車場から夏瀬橋(吊橋)手前までの全区間
工事区間 抱返り第2駐車場から飯村少年殉難の碑まで(約1.4Km)
通行止め期間 平成19年9月30日まで(予定)

「飯村少年殉難の碑から夏瀬橋までは、工事終了後も引き続き通行禁止区間です。」



神の岩橋、夏瀬橋(吊橋)は通行可能、抱返り第1、第2、第3駐車場及びトイレは使用可能です。



秋田県自然保護課 仙北市観光課