

Semboku City



Public Relations

せんぼく

2⁻¹⁶

2015.2.16 No.172

祭りに響く重厚な鐘の音

自岩地区の冬祭り「白岩燈火祭」では、地元の皆さんが協力し祭りを作り上げています。参道のかがり火の点火を告げる雲巖寺の鐘を鳴らすのは白岩小学校の児童たち。祭りの雰囲気は鐘の音が盛り上げます。(関連記事3ページ)

ちいきのわだい

1月26日・30日・2月1日
仙北市

白寿のお祝い おめでとうございます

このたび白寿を迎えられた方々に、仙北市からお祝いと花束がそれぞれ贈呈されました。



1月26日、千葉カツさんが白寿を迎えました。



1月30日、高橋トキエさんが白寿を迎えました。



2月1日、原充さんが白寿を迎えました。

1月22日
角館・田沢湖地区

仙北市障害者総合支援協議会 暮らし・相談部会 市民バリアフリー啓発活動を展開

1月22日、仙北市障害者総合支援協議会暮らし・相談部会（伊藤弘昭部会長）が、冬期間における仙北市内のバリアフリー状況について、実際に市街地などを歩きながら確認を行いました。

当日は、視覚障がい者の方の同行を得て、角館駅と田沢湖駅と二班に分かれ、駅周辺から見回りを開始しました。
視覚障がい者の方が雪道を歩行する際に注意している事柄を聞き取りながら、道路や施設の周囲を改めて見直すと、積雪でできた小さな段差など、気になる点がいくつか見つかりました。



協議会では今回の提言をまとめ、今後のバリアフリー啓発活動に役立てていく予定です。

交差点などを注意深く観察する参加者。冬期間は雪などの障害物も多くみられました。

12月17日
角館地区

角館公民館だより「きずな」 全国公民館報コンクールで特別賞

この度、角館公民館だより「きずな」が、全国公民館連合が主催する第5回全国公民館報コンクールで特別賞を受賞しました。題字、似顔絵、漫画などが優れていることに加え、手書きの温かさにあふれていると評価を受けました。「きずな」は編集委員（草薨稔代表）

の6人が取材し、A3版二つ折りで、5500部を地域に届けています。
全国から集まった195点の応募作品から入賞したことに對し、草薨稔代表は「入賞は皆さんご支援、ご協力のおかげ。感謝しています」と感謝の言葉を話しました。



読んで得る記事の掲載をモットーに刊行され、現在23号が発刊されています。

1月22日
神代就業改善センター

雪下ろし技能講習会 安全な雪下ろしのための知識を学ぶ



上：はしご設置の注意点を実演。左：消防士の説明を受けながらロープの結び方を習得しました。



1月22日、神代就業改善センターと神代出張所で雪下ろし技能講習会が開催されました。この講習会は近年、雪下ろし中の事故が多発していることから、安全な作業方法を身につけてもらうべく、仙北市と秋田県が昨年度から開催しています。今年度は26人が参加して、複数で作業する、ヘルメット・命綱を着用するなど、雪下ろし時に気を付けるポイントを学びました。

また、実技講習では角館消防署・田沢湖分署・西木分署の消防士によるロープの結び方と安全な雪下ろしの実演指導が行われ、参加者は真剣な表情で説明に聞き入っていました。

白岩城址燈火祭

数百のかがり火が歴史を照らす

仙北市の冬まつり



かがり火の明かりが祭りを盛り上げ、多彩な催しで賑わう
2月7日、「第14回白岩城址燈火祭」が白岩平城を主会場に行われました。
中世、近世の白岩の繁栄を、本町通りや白岩家城址館山参道のかがり火で再現するこの祭り。午後6時、雲巖寺の鐘の音と共に館山参道にかがり火が灯されると辺りは幻想的な雰囲気になりました。
打ち上げ花火や火振りかまくら、綱引き大会など多彩な催しに、会場を訪れた皆さんが祭りを大いに楽しみました。



会場で踊りの輪が広がった元気白岩ひでこ節踊り。



火振りかまくらの体験では、勢いを増す炎に歓声が沸きました。



今年も地域と交流のある国際教養大学の皆さんが祭りに参加しました。今回はオーストラリア国立大学の学生も訪れ、祭りの準備も手伝い、交流を深めました。

また、利用者の皆さんから病院に対する様々な意見も寄せられています。ご意見箱の設置や患者満足度アンケートも実施しています。これらの中で多くの方が不満と感じている項目として、診察や会計までの待ち時間が長い、プライバシーに配慮されていない、駐車場が狭いなどが挙げられました。また、病院スタッフの言葉遣いや接遇に不満を訴える意見もあります。

山積した課題の解決に向け、市民に信頼され、良質な医療を継続的に提供し続けるために、新築による施設整備が必要なる状況となりました。



玄関から見た院内のイメージ

【新病院事業概要】

構造 鉄筋コンクリート造地上4階建（一部鉄骨）
 延床面積 16,034.17㎡ 建築面積 9,256.49㎡
 新病院標榜科目（14科目）
 消化器内科・呼吸器内科・循環器内科・外科・脳神経外科・整形外科・耳鼻咽喉科・産婦人科・小児科・精神科・眼科・泌尿器科・皮膚科・歯科
 病床数 一般病床 170床 精神病床 36床

※急性期医療…「病気の進行を止める」「病気の回復が見込める目処をつける」までの間提供する医療

新病院は、市の基幹病院として市民の生命・健康を守るため、急性期医療※を中心とした一般病床と精神病床で構成されます。救急医療や地域に不足している小児科・産婦人科・成人病対策医療を効率的に提供できるよう整備します。

平成28年度までの長期事業で、医師・看護師ほか、病院スタッフが「丸」となって市民の皆さんに信頼される病院になります。

信頼される良質な医療を提供し続けるために

角館総合病院

新病院建設事業概要

現在の施設は築40年を超え、老朽化が進んでいます。病院そのものの医療機能の低下が心配され、新しい医療や快適な空間の提供ができない状況にあります。市民に信頼される良質な医療を継続的に提供し続けるため、また、地域的な人口減少・年齢構成の変化に対し、適正規模への見直しも含め、平成29年春の竣工を目指し、仙北市立角館総合病院の整備を図ります。



老朽化した現病院では中核病院の役割を果たすことが困難

角館総合病院は、救急患者の受け入れや年間約8万人の入院患者と14万5千人の外来患者が利用している仙北市の基幹的医療機関です。また、災害拠点病院に指定され、DMAT（災害派遣医療チーム）も結成されています。

しかし、建築後40〜50年たつて老朽化は進み、新たな医療機器を導入するにも手狭になっています。経営的にも、人口減少などにより患者数は徐々に減り、病床利用率も低下しています。このため、年間数百万円から数千円万円の純損失を計上する状態が続いています。

病院経営は黒字維持を努力

今後の病院経営等については、平成25年度末で15億700万円の累積欠損金があります。この多くは減価償却費であり、現金支出を伴わない費用となります。市民の皆さんが危惧される負債とは全く異なるものです。減価償却費を除いた収支については、平成29年の病院建設

予定年度以降も黒字を維持し、内部留保も確保できる試算となっておりますが、今後さらに収益の向上策や経常経費の見直し、歳出の抑制に努力していきます。

新病院はわかりやすく快適に！

さて、新病院はどのような計画か、一部をご紹介します。新しい病院に向かうと、

駐車場中央入口から玄関前（おむすびまわし）の大庇まで直線で結ばれ、わかりやすい動線（どうせん）で入口に入ることができます。

新病院の入口のロビー前から外来、リハビリゾーンまで、広い通路（ホスピタルストリート）を採用し、認識しやすく、込み合う時間帯でも目的の診察、診療室等へ向かう事が可能です。外来患者さんの利用する診療部門を全て1階に配置し、上下階の移動をすることなく、診察・検査・会計を済ませることができ、移動負担が軽減できます。待合は南側からの採光も確保しています。

また、新病院に導入が予定される院内情報システムが本格稼働した場合、診察時・会計時の待ち時間が緩和されます。

新病院の基本理念

新病院は、市の基幹病院として市民の生命・健康を守るため、急性期医療※を中心とした一般病床と精神病床で構成されます。救急医療や地域に不足している小児科・産婦人科・成人病対策医療を効率的に提供できるよう整備します。

平成28年度までの長期事業で、医師・看護師ほか、病院スタッフが「丸」となって市民の皆さんに信頼される病院になります。



市立角館総合病院 院長 西野 克寛



角館総合病院の新築移転後の役割と近未来

懸案の新築移転が実現間近となり、改めて皆さんの多面的ご支援に感謝申し上げます。

新病院には災害時対応、平時の安全安心な医療提供と質向上が求められ、周辺の病院や診療所との連携、医療スタッフの結集が必須で、平成19年院長就任から診療科目の維持を前提に、以上のことを念頭に3つの自共助の事業に取り組んでいます。1) 基幹型臨床研修病院指定と運用、診療向上のため 2) 大腸がんに関する厚労省班研究事業（工藤進英班長） 3) スーパードクター（脳血管内治療の坂井信幸、松本康史等）の10年間招聘と脳卒中後の機能回復の国際会議の定期開催です。

次第に他大学や医療機関と交流が深まり、現在、消化器3名含む開院以来最多の内科医師7名、内科外科系を両輪とする診療体制が整いつつあります。2) は秋田県大腸がん死亡率を長年の2位から平成26年には9位とし、世界初の自動診断能内蔵型内視鏡での治療が期待されます。3) の血管内治療の権威、坂井信幸部長は10年間仙北市住民を多数救い、当院に県内4人目（県南初）の専門医を育て、残りの重要課題は循環器科の常勤化と認知症対策です。

今後、仙北市では高齢化と人口減少は待ったなしで、足下を見据えた将来展望が必要です。平成26年の国際福祉大学調査では東北で医療、介護とも余裕有に選ばれた秋田周辺医療圏と横手医療圏に隣接する大仙仙北医療圏の中核病院である当院は、県南医療を補完できることを示唆します。今回の病院新築は絶好のチャンスで、仙北市の未来への投資です。以上、開院前夜の当院の現状と方向性の一部をご紹介します。今後とも地域に愛される病院づくりを目指しますので、格別のご指導ご支援をよろしくお願い申し上げます。

市立角館総合病院 看護部長 菅原 智恵子



私達は、患者さん中心の医療を提供し、皆さんに信頼される病院を目指します

市立角館総合病院理念のもと、看護部は患者さんの検査から治療へと連なる一連の診療援助と、患者さんが過ごされる空間の環境整備を24時間絶え間なく行っております。

移転新築計画について、看護師の立場で議論を重ねる中で看護師としての新病院の輪郭が見えてまいりました。新病院においては、「患者さんに快適な空間を提供すること」そして、「職員一人ひとりがこの病院で仕事ができる事を幸せと考えること」を各部門と連携して取り組んでまいります。

平成25年6月より市民の皆さんからのご助言もあり、患者さん退院時アンケートを実施しております。厳しいご意見もごさいますが、多くの方々から「良く頑張っているね」「応援しています」などのお言葉を頂き、私共スタッフの励みになっております。ご意見や苦情については真摯に対応し接遇の向上に努めてまいります。

何より今が大切と考え地域に根差した看護目標を設定し平成29年新病院の姿とともに、「おもてなし」をキーワードに開催される東京オリンピックに肖って「看護の心=おもてなしの心」ホスピタリティ溢れる看護を実感していただけるよう日々努力してまいります。今後とも皆さんのご支援とご協力をよろしくお願い申し上げます。

仙北市病院事業管理者 宮川 信



市立角館総合病院の移転新築について

仙北市病院事業の運営につきましては、日頃から格別なるご支援ご協力をいただき厚くお礼申し上げます。仙北市病院事業は、ご承知のとおり、市立角館総合病院・市立田沢湖病院の2つの病院事業が1つになっており、市内を中心に地域医療を担ってまいりたいと思っております。

角館総合病院は、施設の老朽化から、患者さまの良好な療養環境の提供、高度化する医療技術や患者ニーズの多様化に対応することが喫緊の課題でありました。

現在の老朽化した施設では限界があることから、地域の中核病院および災害拠点病院としての機能整備を充実するため、移転新築することといたしました。

この移転新築整備は、地域の皆さんに一層の安心・安全を提供できる地域医療の充実を図るためのもので、結果として、病院事業全体の健全経営に結びつくものと思っております。

病院事業職員一丸となって安定した地域医療の提供体制を構築し、今後、ますます医療の質を高め、救急医療にも力を注ぎながら「患者さまのための医療」すなわち、良質の医療、効率的に、地域住民の目線にたった医療を提供してまいりたいと思います。

また、今後はそれぞれの病院、診療所が単体ではなく、地域全体の中でそれぞれの専門分野に特化した診療を担う時代になってきていますので、地域の医療機関とのさらなる連携を図ってまいりたいと考えております。よろしくお願い申し上げます。

大曲仙北医師会角館ブロック会

会長代行 鬼川 温氏



市立角館総合病院の新築・移転への期待

大曲・仙北二次医療圏における中核病院である仙北組合総合病院が、昨年5月に大曲厚生医療センターとして新築・移転したのは記憶に新しいところです。建物・設備のみならず、診療内容もより充実し、医師会としても心強く思っております。

その一方、仙北市は広大な面積を持ち、田沢湖地区・西木地区には大曲厚生医療センターまで片道1時間以上かかる地域が存在します。したがって市民の皆さんへ十分な医療を提供する上で、市立角館総合病院は必要不可欠な存在です。にもかかわらず、建物の老朽化や手狭さは如何ともし難いものがありました。

このたび、新病院建築費の補正予算が市議会で可決され、建築工事が始まる見込みに成りました事は、誠に悦ばしく思いますと共に安堵致しております。

しかしながら昨今の医療情勢は厳しく、新病院が軌道に乗るためには市民の皆さんのご協力が不可欠です。新病院に期待されるのはもちろんですが、皆さんの力で新病院を大きく育てていただく事を切にお願い申し上げます。

医師会と致しましても、病院と開業医との間の病診連携をより緊密に進め、地域医療を守っていく所存です。



静かな環境と効率的な
スタッフ動線を両立



病室内観イメージ

◀ 2階平面図

一般病床の集約と手術部門のみで構成され、静かな環境で療養いただけます。看護ステーションが中央に集約されていることで、緊急時など、他病棟から看護師の応援要請・連携する際に素早い対応が可能となります。また、エレベーターを降りた廊下の先にラウンジを設け、入院患者さんにご家族のだんらんができます。



外来受付から待合、主出入口を見た内観イメージ

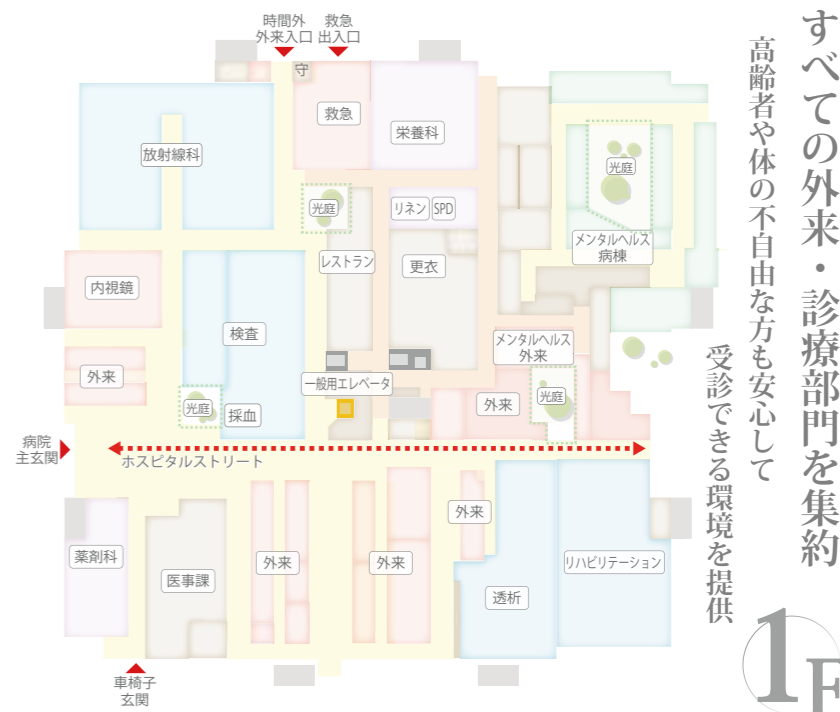

すべての外来・診療部門を集約
高齢者や体の不自由な方も安心して
受診できる環境を提供

1階平面図▶

正面入口から総合受付前の広さをそのままに外来診療、透析、リハビリテーションへと続く広い通路（ホスピタルストリート）を設け、各診療部門前には受付を配置しています。検査や放射線撮影も含めて、外来の受診から支払まで全て1階のフロアで済ませることが可能です。（1階・2階とも完全なバリアフリー建物です）

年度	進捗状況
平成22年3月	市立角館総合病院新病院基本構想を元に事業化を開始。
平成23年5月	市立角館総合病院建設用地選定検討委員会を設置し、建設用地の検討を開始。
平成23年9月	右記建設用地選定検討委員会より建設用地を答申。（現建設地・南高跡地）
平成24年7月	※同時期に、秋田県より高等学校再編についての計画発表があり現在の建設用地に決定。
平成24年9月	仙北市病院事業構想・市立角館総合病院基本計画策定委員会設置要綱を制定、新病院建設についての基本設計プロポーザル手続きと評価基準等の明確化を行う。
平成24年12月	新病院基本設計プロポーザルにより(株)佐藤総合計画東北事務所を最適任者として決定。翌年1月(株)佐藤総合計画東北事務所と基本設計業務委託契約を締結。
平成25年9月	市立角館総合病院基本設計業務委託完了。新病院の基本配置が決定。
平成25年10月	仙北市議会特別委員会にて新病院基本設計が了承。同月、実施設計業務委託を(株)佐藤総合計画東北事務所と締結。
平成26年5月	新病院実施設計が完了。その後、同年7月に建築確認申請許可を取得。
平成26年9月	入札会予定も参加各社辞退により中止。その後、現在の建設市況を踏まえ、再度建築工事を算定。
平成26年12月	仙北市議会に増額した建築工費の補正案を提示、市議会本会議での議案可決により、新病院建築工事についての入札を12月22日付けで公告。
平成27年1月	入札会を開催。2社が応札し、(株)安藤・間東北支店が落札候補者となる。

4月から「ゴミ」の収集体制が変更になります

平成27年4月から土曜・日曜・年末年始を除き毎週月曜から金曜まで祝日も通常通りゴミ収集を行います。
 収集に伴い、祝日も平日同様に環境保全センターへの直接搬入を16時30分まで受付しますが、土曜日の搬入はできなくなりしますのでご注意ください。なお、各最終処分場に変更はありません。
 詳しい内容につきましては、今後、広報にて随時お知らせします。
 ※27年度のゴミ出しカレンダーは3月中旬頃配布予定です。

01

「ゴミ」の適正処理をお願いします

事業所や商店から出たゴミは集積所へ出すことはできません。市では、その様なゴミは回収しないため集積所へ残されることとなります。ゴミ集積所を利用している地域の方々のためにも絶対に出さないでください。
 事業所や商店から出たゴミは環境保全センターや各最終処分場へ直接持ち込むか、市が許可をしている収集運搬業者へ依頼するなど

04

2月27日(金) 『夜間納税窓口』開設のお知らせ

日中、仕事などで市税を納めることができない方のために、夜間納税窓口を開設します。
 また、諸事情により市税を納めることが困難な方のために納税相談窓口も併せて開設しますので、お気軽にご来庁ください。

●日時

2月27日(金) 17時15分～19時
 ※開設時間に都合がつかない場合は、事前にご連絡ください。

●場所/事務課、角館・西木地域センター
 ●問合せ/事務課(田沢湖庁舎) ☎(43) 11117

【平成27年3月2日納期限の税目】

口座振替日も納期限と同日ですので、前日まで通帳の残高をご確認ください。

◎国民健康保険税(普通徴収・第8期)
 ◎後期高齢者医療保険料(普通徴収)・第8期

※納税には口座振替が便利で安心です。各金融機関または市役所事務課、地域センターにご相談ください。

03

仙北市家庭相談員の募集

●業務内容/児童相談、児童虐待等に関する相談援助、相談記録作成、家庭・学校訪問、関係機関との連絡調整など
 ●募集人数/1人
 ●募集要件/自動車普通免許取得者でパソコン(ワード、エクセル)の基本的な操作ができる方。
 詳細についてはハローワークでご確認ください。

●雇用期間/平成27年4月1日～平成28年3月31日(契約更新の可能性あり)
 ●募集期間/3月10日(火)まで
 ●申込方法/ハローワークからの紹介状と履歴書を子育て推進課へご持参ください。
 ●選考方法/面接にて選考
 ●問合せ/子育て推進課(西木庁舎) ☎(43) 22800

仙北市農業委員会委員一般選挙結果

12月7日(日)執行の仙北市農業委員会委員一般選挙で、告示日(11月30日)に行われた立候補受付時点で第1選挙区(田沢湖地域)定数9人、第2選挙区(角館地域)定数6人、第3選挙区(西木地域)定数5人に

05

農業委員会会長に羽川氏

平成26年12月20日、第17回仙北市農業委員会総会が西木総合開発センターで開催され、会長に羽川正幸氏、会長職務代理者に藤村隆清氏が選出されました。

第2選挙区				第1選挙区			
糸井 淳	鈴木 八寿男	辻 均	山手 善美	青柳 良信	佐藤 孝典	羽川 正幸	藤村 紀章
67歳	55歳	66歳	64歳	54歳	64歳	65歳	39歳
角館町山谷川崎	角館町雲然	角館町八割	角館町白岩	角館町下延	角館町下川原	田沢湖田沢	田沢湖岡崎

第3選挙区				農協推薦		共済推薦		土地改良区推薦		議会推薦	
野中 秀人	門脇 博美	沢山 純一	藤村 隆清	田村 博美	草 彌隆	佐藤 二郎	大石 温基	平岡 裕子	齋藤 瑠璃子	佐藤 善栄	山本 實
66歳	64歳	72歳	57歳	80歳	60歳	70歳	64歳	64歳	30歳	63歳	76歳
西木町松木内	西木町松木内	西木町西明寺	西木町小淵野	西木町小山田	角館町白岩堂野口	西木町小淵野	田沢湖梅沢	田沢湖小松	西木町小山田	田沢湖刺巻	角館町山谷川崎

政治家の寄附は禁止、有権者が求めることも禁止されています

みんなで徹底しよう
三ない運動

贈らない!
受け取らない!
求めない!

これらのものも、政治家の寄附禁止の対象となります。

秘書等が代理で出席する場合の結婚祝

地域の運動会・スポーツ大会への飲食物等の差入

お祭りへの寄附・差入

町内会の集会・旅行等の催物への寸志・飲食物の差入

落成式・開店祝等の花輪

病気見舞

お歳暮・お年賀

入学祝・卒業祝

葬儀の花輪・供花

秘書等が代理で出席する場合の葬儀の香典

総務省 なるほど! 選挙「寄附の禁止」 (公財) 明るい選挙推進協会

総務省 寄附の禁止 検索 明るい選挙推進協会 三ない運動 検索

06 介護予防サポーター(きらめき隊)養成講座受講者募集

介護予防サポーターは、市と一緒に地域での介護予防の取り組みを推進、普及するボランティアです。市の介護予防教室のお手伝いや地域でサポーターとして活動します。自分のできる範囲でできることを一緒に考え、楽しみながら活動してみませんか。仕事や子育てにひと段落したあなたの参加もお待ちしております。

- 内容／
 ①《講義》介護予防、活動について
 《実技》レクリエーションについて
 ②《実技》高齢者の運動と効果等
 ※2回コースで行います。お近くの会場でお申し込みください。
 ●会場と日程／
 ◎角館交流センター
 ①2月27日(金)10時～12時
 ②3月20日(金)10時～12時
 ◎田沢湖健康増進センター
 ①3月2日(日)10時～12時
 ②3月13日(金)13時30分～15時30分
 ●申込期限／2月24日(火)
 ※申込みされた方には、後日詳しい日程・内容をお知らせします。
 ●問合せ／包括支援センター(西木庁舎) ☎(43) 22833

07 仙北市の放射性物質測定状況(一般食品)

仙北市の放射性物質測定状況(一般食品)は次のとおりです。
 ●実施日／1月5日(日)～31日(土)
 ●検査調理場／田沢湖・角館・西木の各給食センター、生保内・神代・にこにこ・ひのきない・角館(白岩小百合、角館西、中川)の各保育園、にしき園
 ※角館地区の保育園では、角館保育園

- が給食食材を一括購入しています。
 ●測定項目／セシウム134・セシウム137
 ●測定結果／測定下限値未満
 ※測定下限値10^{Bq/kg}以上
 ※50^{Bq/kg}以上の測定値が出た場合は食材の使用を中止させます。
 ●問合せ／生活環境課(角館庁舎) ☎(43) 33088



09 仙北市免許返納者優遇制度を創設しました

運転免許を返納または失効した方が市の公共交通機関を利用する際、利用料金の支払い時に割引回数券を運転員に渡すことで、その料金が1回の乗車につき100円引きとなります。

- 割引回数券の発行を希望される方は仙北警察署で発行される証明書を持参のうえ、企画政策課や各地域センター・出張所に提出してください。
 ●なお、回数券は書類を審査・確認が必要ですので即日交付とはなりません。ご了承ください。
 ●警察署で発行される証明書類／次のうちいずれか1つ。②、③は手数料が掛かります。
 ①運転免許の取消通知書

10 東日本大震災により仙北市へ避難されている皆さまへ

東日本大震災により被災した市町村から仙北市へ避難されている方々に、『全国避難者情報システム』への登録をおすすめています。全国避難者情報システムに登録された方々には、避難元の県や市町村から大切なお知らせが届く

- ようになりまます。
 システムへの登録、住所異動や避難終了の際は、左記へお問い合わせください。
 ●問合せ／総務課総務係(田沢湖庁舎) ☎(43) 11111

08 外国人旅行者を対象とした消費税免税店制度 免税店になって売り上げアップ!

近年、国外からの旅行者が年々増加しています。平成25年には1000万人を超え、平成26年も10月ですでに1100万人を数え、今後も増加傾向が続くと予想されています。
 国では外国人旅行者の国内消費を増やすため、昨年10月から一般物品(家電、バッグ等)に加え、消耗品(食品、飲料、薬品等)も免税販売ができるよう制度を拡充しました。
 外国人旅行者が多い地域では、消費税が免除されることで利用が増加し、売り上げがアップする可能性も十分にありまます。
 県内の免税店はまだ少ないことから、この機会に免税店申請の検討をしてはいかがでしょうか。

- 免税店となるためには／
 ◎販売場があり、対応する人員(専属の必要なし)がいて、手続きに必要なカウンター等があること
 ◎税務署の許可を受けること
 ◎国税の納税義務を適正に履行していることが認められること

- 免税の手続きの流れ／パスポートの確認↓物品購入記録票・購入者誓約書の作成↓物品購入記録票をパスポートに貼付↓購入者誓約書の保存(7年)
 ●免税の要件／
 ◎一般物品は、1人1店舗で1日の販売額が1万円を超える場合に免税該当
 ◎消耗品は、1人1店舗で1日の販売額が5千円を超える50万円までの場合に免税該当
 ◎消耗品については、指定された方法により包装すること
 ●問合せ／商工課(中町庁舎) ☎(43) 33511
 東北運輸局国際観光課 ☎022-791-7510

毎月19日は食育の日

食育って何だろう?

仙北市では、市民の皆さんが正しい食習慣を身につけ、健康で元気に暮らすための指針として「第2期仙北市食育推進計画」を策定しました。市民の皆さんに「食育」について知っていただくため、関連情報を掲載しますので、仙北市ホームページに掲載中の計画もあわせてご覧ください。



- ライフステージごとの食育
 健康で元気に暮らすためには、子どもだけでなくあらゆる世代において、ライフステージにあった食習慣を身につけることが大切です。
 仙北市では、第2期仙北市食育推進計画で、ライフステージを妊娠・授乳期、乳幼児期、学童期、思春期、青年・壮年期、高齢期の6つに区分し、各ライフステージでの取り組み目標を定めています。
 例えば、高齢期の場合は、目標を「食で元気に、食文化を次世代に伝えましよう」と定め、食事等のポイントとして次のことを挙げています。
 ①野菜だけを食べているより、肉や魚をしっかり食べている方が元気であること
 ②高血圧や糖尿病を抱えて塩分制限・カロリー制限を必要とされている方でも栄養価の高い鶏卵や魚卵は週1〜2回程度は食べても大丈夫であること
 ③肥満に注意し、一日30分程度の歩行やストレッチなど無理のない運動を心がけること
 ④料理に自信のある方は、積極的に料理教室等に参加し、伝統料理等を次世代に伝えること
 各ライフステージで、「家庭・社会における役割」、「食生活」、「体の健康」、「心の健康」、「歯の健康」について、理解し実践しながら、生涯を通じた望ましい食習慣を身につけ健やかな人生を送りたいものです。
 なお、ライフステージごとの取り組み目標については、市のホームページに掲載している『第2期仙北市食育推進計画』をご覧ください。

生涯学習

仙北市花のある街づくりコンクール表彰式開催

仙北市花のある街づくりコンクールは市民一人ひとりが花を通じて心の豊かさを育み、そこから生まれる交流の場を創出することを目的に今年度から始められました。

初年度にも関わらず、個人の部に15件、

団体の部に7件、企業の部に4件の応募があり、自宅の庭や玄関前に並べられた鉢植えなどで飾られた個性豊かな花壇が数多く集まりました。応募花壇の中から各部門毎に最優秀賞などを決定し、1月17日に開催された『仙北市景観シンポジウム』に併せて表彰式が行われました。

このコンクールは来年度も開催されますので、皆さんぜひご参加ください。

各部門受賞者（敬称略）

《個人の部》
佐々木ハマ子
鈴木利男



最優秀賞 荒澤映子

《団体の部》
武蔵野土ま町内会



北小山田常会



最優秀賞 大曲養護学校せんぼく分教室



優良賞 ショートステイ田沢湖

※企業の部「最優秀賞」「優秀賞」は該当ありませんでした。

お知らせ

第3回 仙北市生涯学習人材バンク講師紹介

新しく何かを学びたい、趣味や特技を持ちたいなどと思っても教えてくれる人がいるか分からない。そんなことはありませんか？仙北市生涯学習人材バンクには、市内に住む様々な分野の講師の方が登録されています。今回はその一部の方をご紹介します。興味のあるキーワードの講師の方がいましたら生涯学習課までご連絡ください。

仙北市生涯学習人材バンク講師一覧

《敬称略》

氏名	キーワード
草薨俊一	郷土歴史・民俗・伝統継承
平岡三郎	地方の歴史・文化および民俗等について
大山文夫	田沢湖の今昔、仙岩峠、その歴史と文学ほか
大石淳	郷土の歴史・民俗
スポーツ（体操・各種スポーツなど）	
氏名	キーワード
草薨俊一	スキー
大牧徳一郎	グラウンドゴルフほか軽スポーツの紹介
草薨良子	徒手体操
大石貴志子	健康体操
家庭（衣・食・育児など）	
氏名	キーワード
渡辺里美	着付け、組みひも
橋本敦子	昔語り、読み聞かせ、紙芝居
斉藤妙奈子	手作りパン教室
小松龍子	手話（あいさつや日常会話ができるように）
伊藤一男	料理教室

生涯学習サークル紹介

市内で活動するサークルを紹介します。参加してみたいなど、活動に興味がある方は代表者までお問い合わせください。

くりっこ太鼓

毎週水曜日の夜、西木公民館の2階から太鼓の音が響き渡ります。西木地区の子ども達で構成されている『くりっこ太鼓』の皆さんが一生懸命太鼓の練習をしている音です。昨年の国民文化祭では角館駅前演奏を披露するなど、様々なイベントで練習の成果を披露しています。現在、男の子5人、女の子4人みんなで楽しく活動しています。太鼓を叩いてみたいなど興味のある方、新しい仲間を募集しています。お気軽にお問い合わせください。



太鼓の音とともに元気な掛け声を響かせて練習に励む『くりっこ太鼓』のメンバー。

活動日時 毎週水曜日 19:00～21:00 会員数 9人
活動場所 西木公民館『大集会室』 代表者 佐藤隆一 ☎ 090-2793-7742

健康情報

みなさんの気になる質問！



気になるけれど聞いてみるのは気がひける「がん」に関する率直な質問。

市民の皆さんを代表して、大腸がん撲滅推進ボランティアの皆さんに聞いた「今聞いてみたいこと、関心があること」にお答えします。

- Q 大腸がんにかかった時の医療費ってどれくらい？
- Q がんにならないためにはどんな運動がいいの？
- Q 大腸がんに自覚症状ってあるの？
- Q 歳を重ねるとがんになりやすいの？
- Q 便検査で陽性になると、その瞬間にがんだと思ってしまう人が多いと思う
- Q 内視鏡検査はやっぱり怖いイメージ
- Q 内視鏡検査の事前処置が簡単にできればいいな
- Q 食生活と肥満、大腸がんとの関係性を知りたい
- Q ストレスってがんに影響するの？
- Q がんになった方の体験談をうかがいたい

問合せ 仙北市健康管理センター ☎ 55-1112

問 今回は「大腸がんに自覚症状ってあるの？」について紹介します。

答 自覚症状は出ます。血便、下痢と便秘の繰り返し、腹痛、貧血、便が細くなる、などです。ただ、これらの症状が発生するのは進行してしまってからで、一般的には**早期の段階では自覚症状はありません**。大腸がんは、早期であればほぼ100%近く治すことができますが、進行すればするほどその治療成績は悪くなってしまいます。

「健康状態に自信があり、必要性を感じないから」「心配な時はいつでも医療機関を受診できるから」——国民生活基礎調査で毎回『健診や人間ドックを受けなかった理由』の上位に挙がる項目です。

しかし、がんは今や二人に一人がかかる国民病です。程度の差はありますが、例え完璧な食生活や運動習慣を実施している方でも、かかることは全く珍しくありません。また、がん検診はそもそも症状がない、つまり元気でピンピンしている人が受けるべきものです。症状がない段階だからこそ早期で発見し治療につなげることができるのです。

がんや検診への正しい理解があれば、「健康に自信があるし、もし体調が悪くなったらその時病院に行けばいい。だから検診は受けない」という判断がいかに間違っているかが分かるでしょう。



いかがでしたか？検診って大事なんですね。

医療職を目指す学生の皆さんへ 修学資金を貸与します

将来、仙北市立病院（市立角館総合病院または市立田沢湖病院）に勤務しようとする学生に修学資金を貸与し、市立病院における医療従事者の確保を目的としています。

- ◆募集職種・人数／
医師1人、看護師2人
- ◆対象者／
①平成27年4月に大学や専門学校等入学予定者
②大学や専門学校等在籍者
- ◆貸与月額／
医師20万円、看護師5万円
- ◆入学一時金／
医師（最大）800万円、看護師10万円
- ◆募集締切／2月27日 固必着
- ◆応募書類および資料／角館総合病院へ請求または病院ホームページよりダウンロード
- ◆その他／貸与条件等詳細は病院ホームページをご覧ください。
- ◆問合せ／市立角館総合病院
☎ (54) 2111



市立角館総合病院からのお知らせ

一般社団法人秋田県薬剤師会より当院の処方箋FAXコーナーの営業時間を2月1日より次のとおり変更する旨の連絡がありましたのでお知らせします。皆さまのご理解とご協力をお願いします。

- ◆営業時間／毎週月曜日～金曜日（祝日除く）9時～15時
- ◆問合せ／市立角館総合病院
☎ (54) 2111

2月の献血日程

全血

23日

10時～11時
仙北市役所 角館庁舎
12時30分～16時
国土交通省
角館国道維持出張所



冬期間は、血液が大変不足します。あなたの元気を、わけてください。

問合せ 保健課 ☎ 55-1112

2/28 3/1 (土) (日)

FREESTYLE SKI WORLD CUP

2015 FIS フリースタイルスキー ワールドカップ 秋田たざわ湖 大会

開催間近!

2月28日(土)、3月1日(日)のフリースタイルスキーワールドカップ(モーグル)開催までいよいよ2週間余り。コースやフィニッシュ付近などの大会会場の準備も大詰めを迎え、たざわ湖スキー場もワールドカップ一色になってきました。今号では、詳しい大会スケジュールや注目選手をご紹介します。

Moguls 2月28日(土)

モーグル(MO) 競技スケジュール

- 8:30 公式トレーニング(女子)
- 9:05 モーグル女子予選
- 10:00 公式トレーニング(男子)
- 11:00 モーグル男子予選
- 13:15 決勝進出者公式トレーニング(男女)
- 14:00 モーグル女子決勝(16名)
- 14:25 モーグル男子決勝(16名)
- 14:55 モーグル女子決勝(6名)
- 15:05 モーグル男子決勝(6名)
- 15:20 表彰式(ゴールエリア)

大会アンバサダー
上村愛子さんも登場!!
会場を盛り上げます

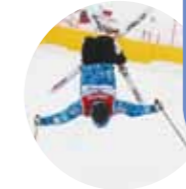

Dual Moguls 3月1日(日)

デュアルモーグル(DM) 競技スケジュール

- 10:05 公式トレーニング(男女)
- 11:55 デュアルモーグル男女予選
- 14:00 デュアルモーグル男女決勝(16名)
- 15:20 表彰式(ゴールエリア)



問合せ

2015 FIS フリースタイルスキーワールドカップ 秋田たざわ湖大会 組織委員会事務局
(仙北市教育委員会 スポーツ振興課内)
☎ 0187-43-3390 FAX 0187-54-1727
E-mail akita.tazawako.oc@gmail.com



出場予定の注目選手

● 星野純子 Junko Hoshino

日本を代表するまでに成長した女子の中心選手。昨シーズンのワールドカップ・バルサンコム大会(カナダ)のモーグルで3位に入り、初の表彰台を経験。開催国の応援を追い風にたざわ湖での活躍を期待したい。
【過去の戦績】ソチ五輪25位、'14 W杯福島猪苗代大会DM3位

🇨🇦 ミカエル・キングスベリー Mikael Kingsbury

2012年シーズンから昨シーズンまで3季連続のW杯総合優勝。昨年のソチオリンピックでは銀メダルに終わったが、間違いなく現役最高レベルの選手。安定したターンと高難度のエアは見もの。
【過去の戦績】ソチ五輪銀、'12~'14 W杯総合優勝、'15 世界選手権MO銀、DM金

🇺🇸 ハナ・カーニー Hannah Kearney

昨季までの4シーズン連続でW杯総合優勝をしているモーグルの女王。ターン、エア、スピード全てがハイレベルで、抜群の安定感を誇る。黒森山のコースをどう攻略するのか、その滑りに注目したい。
【過去の戦績】バンクーバー五輪金、ソチ五輪銅、'11~'14 W杯総合優勝、'15 世界選手権MO銀、DM金

FIS フリースタイルスキー ワールドカップ 秋田たざわ湖大会は『Fun to Share』の特別協力を得て開催しています

気候変動キャンペーン『Fun to Share』とは 環境省が呼びかける気候変動キャンペーンです。地球温暖化防止のために、最新の知恵をみんなで楽しくシェアしながら、豊かな低炭素社会をつかっていこうよ!という合言葉です。



さまざまな地域や団体、企業、一部の人が知らない知恵をみんなでシェアして、みんなで使って、日本のライフスタイルを変えていきませんか。ホームページでは個人の方によるサポーター登録も受け付けています。

詳しくは <http://funtoshare.env.go.jp/> または、 [Fun to Share](#) 検索

まちづくり 日記

No.76

『カンデヤッコあげが日本を救う?』

仙北市長 門脇 光浩

仙北市内は、各地の小正月行事や県初のモーグル・ワールドカップなどで、いつもながら賑やかです。そんな中、このご時世と言ったこともあり、カンデヤッコあげ(檜木内の中里塞之神を祀る習俗)に注目度が高まっているお話を聞きました。酒席のことで大風呂敷ですが、「日本国中が人口減少で、秋田県は先頭を走っているようなもので、縁結びや子宝祈願で実績の多いカンデヤッコあげは、日本を救う小正月行事だ。総理や知事にカンデヤッコあげをあげてもらおうじゃないか」と...

そこでさっそく、知事に3月5日(旧暦で1月15日)カンデヤッコあげのご案内をしてみました(さすがに総理にはお声かけをしていません)。知事は名古屋に出張予定があるそうなので、参加できないことを残念がっていました。

「存在しない方に少し説明を加えると、この行事は檜木の中里塞之神(さいのかみ)のお祭りで、市の無形民俗文化財にも指定される全国無二の奇習です。しめ縄の一方に朴の木で作った小型の鎌(クワ)を、もう一方にはクルミの木を彫り込んだ男根を結わえて一組です。畑を耕し種を播く象徴でしょっか。

これを桂のこ神木に投げ掛けます。掛かれれば縁結びや子宝祈願が成就し、またカンデヤッコを持ち帰り、これを柿の木などに掛けておくこと実の付きが良いと言われていました。実は以前、自分も広報の取材で毎年出かけて、毎年のように子宝に恵まれました。奥様からは、もう行ってくれると言われるくらい、効果はテキメンです。

仙北市も人口減少や定住対策、子育て支援の充実が重要課題となっています。しかし、その解決策が「神頼み」のみではいけません。先ごろ明らかになった国の地方創生は、結婚応援や子育て環境の整備について、緊急支援交付金を各自治体に交付し、具体的な行政策として取り組むことを求めています。

注目度が高いのは、これらの政策とセックスの消費喚起・生活支援事業です。アベノミクス効果が地方には届いていないとの声に答え、とにかく地域内で消費活動を活性化することに多額の予算が計上されました。市ではそれぞれに対応する政策予算(例えば結婚や子育て応援の新事業、プレミアム付き商品券の発行など)の準備を進めています。間もなく開催の市議会で議論をいただく予定です。

角館雛めぐり

歴史ある角館には代々大切に受け継がれてきた享保雛や古今雛の古雛をはじめ押絵雛や土人形のお雛様が数多く残されています。お雛様にちなんだ色とりどりの雛御膳やスタンプラリーガイドとともに楽しむガイド付き雛めぐりなど楽しい企画も満載です。この季節ならではの町歩きをぜひお楽しみください。

展示期間

2月21日(土)~3月22日(日)



オープニングセレモニー

仙北市商工会角館本所「かつらぎ」
餅つき・振舞餅
10:00~ 子どもたちの手踊りと歌の披露

お問い合わせ・お申し込みは...

仙北市商工会角館本所 ☎ 0187-54-2304 (土日祝日除く 9:00~17:00)
観光案内所「角館駅前蔵」☎ 0187-54-2700 (期間中 9:00~17:00)

ガイド付き雛めぐり《要予約》

2月21日(土)~3月8日(日)

Aコース

所要 約2時間

出発 ① 10:00 ② 11:00 ③ 13:00

料金 おひとり様 1,500円

団体割引(10名様以上)1,000円

「雛御膳」付き お一人様 3,500円

Bコース

満喫の雛めぐり

所要 約5時間(昼食時間を含む)

集合 角館駅前蔵

出発 期間中の土・日曜日のみ 出発時間 10:30

料金 お一人様 3,000円

「雛御膳」付き お一人様 5,000円

※A、Bコースとも2名様以上で2日前までにお申し込みください。料金は受付の際にお支払い願います。なお、当日キャンセルの場合はキャンセル料が発生します。

※駐車場をご利用の方は予約時にお知らせください。

大曲税務署からのお知らせ
平成26年分の確定申告と納税はお早めに！

【確定申告期限・納付期限】◎所得税及び復興特別所得税・贈与税：3月16日 ㊄
◎消費税及び地方消費税：3月31日 ㊄
※申告書の提出後に、納付書の送付や納税通知等による納税のお知らせはありません。納付には、便利で安全な振替納税（口座振替）をぜひご利用ください。※3月は混雑します。特に、申告期限間際は混雑し、長時間お待ちいただいておりますので、早めにご来場ください。また、15時以降は混雑しがちですので早めの時間にご来場ください。

インターネットで所得税の確定申告書を簡単に作成・送信できます

国税庁ホームページ (<http://www.nta.go.jp>) の『確定申告書等作成コーナー』では、画面の案内に沿って金額を入力すれば、税額などが自動計算され、申告書や決算書などを作成できます。作成したデータは、印刷して『書面』で提出できるほか、e-Tax を利用して電子送信をすることもできます。詳しくは、国税庁ホームページトップ画面の『確定申告特集』をご覧ください。

【e-Tax を利用するメリット】◎自宅からネットで申告 ◎添付書類の提出省略 ◎還付がスピーディー ◎24時間受付
※個人から財産をもらったときは贈与税、土地・家屋・株式などの資産を譲渡利益が発生したときには所得税の申告が必要になりますので、ぜひご利用ください。

【問合せ】大曲税務署 ☎0187-62-2191 (自動音声によりご案内します。)

あきた・県南趣味コン事務局 男女の出会いを応援します

仙北市を含む県南地方に在住か在職し、同一の趣味を持つ未婚の男女（24～43歳）が席替えをしながら、異性とその日テーマの共通の趣味について歓談。テーマは毎回異なり、多彩です。詳しくは下記まで。

【問合せ】あきた・県南趣味コン事務局 ☎090-4169-2580 facebook [facebook.com/ss.jimukyoku](https://www.facebook.com/ss.jimukyoku)

お知らせ

事業主・パートタイム労働者の皆さま パートタイム労働法が変わります

平成27年4月1日から、パートタイム労働者の公正な待遇を確保し、納得して働くことができるようにするため、パートタイム労働法（短時間労働者の雇用管理の改善等に関する法律）や施行規則、パートタイム労働指針が変わります。詳しくは下記までお問い合わせください。

【問合せ】秋田労働局雇用均等室 ☎018-862-6684

郵便局からのお知らせ

受験シーズンに入り、入学願書等の受験関係郵便物が数多く差し出されています。悪天候や交通事情等により郵便物の送達に遅れが生じる場合がありますので、入学願書など期限のある郵便物は、締切日に十分間に合うよう余裕をもってお出しいただきますようお願いいたします。

【問合せ】角館郵便局 ☎54-1400

灯油などの流出事故に注意しましょう！

油の流出事故が発生すれば、油の処理と回収に多大な費用がかかる場合があります。その費用は当事者が負担しなければなりません。ポリタンクなどに灯油を小分けする際や、雪下ろしや除排雪をする際は十分に注意するようにお願いします。



【次の点には特に注意を】◎配管に腐食や亀裂がないか定期的に点検しましょう ◎除排雪の際にタンクや給油管を傷つけないように注意しましょう ◎給油管を保護して落雪等による破損を防止しましょう ◎灯油の詰め替え中にはその場を離れないようにしましょう ◎作業後はタンクの栓がしっかり閉められているか確認をしましょう

【問合せ】角館消防署 ☎54-2302 総合防災課 ☎43-1115 生活環境課 ☎43-3308

募集

平成27年度『統計の日』の標語を募集しています

総務省では統計の日（10月18日）を周知するための標語（スローガン）を募集しています。どなたでも応募できます。詳しくは下記のホームページをご覧ください。

【募集期限】3月31日 ㊄

【募集詳細】総務省政策統括官室ホームページ http://www.soumu.go.jp/toukei_toukatsu/info/guide/02toukatsu01_03000077.html

秋田被害者支援センター 平成27年度ボランティア支援員募集！

秋田被害者支援センターは、犯罪や事故等に遭われた被害者とそのご家族の方々の悩みの軽減や心のケアを目的に、ボランティアの支援活動員による電話相談、法定や病院等への付き添い支援等を行っています。センターでは、支援活動をさらに強化するため、ボランティア支援員を募集します。

【募集する支援活動員】約10人

【応募資格】①20歳以上の心身ともに健康な方 ②電話相談や支援活動に必要な知識、技術を取得してもらうため、当センターが実施する専門的な研修（概ね100時間）を受けることができ、支援活動ができる方

【募集期限】2月28日 ㊄

【応募方法】ホームページをご覧ください。下記までお問い合わせください。

【問合せ】秋田被害者支援センター ☎018-893-5935

仙北市老人クラブ連合会 いっしょに活動しませんか

老人クラブは高齢者福祉団体です。『好かれる・話せる・役立つ』そんな高齢者像を目指し、様々な活動を通して地域社会に貢献しています。充実した人生第二のスタートを老人クラブから始めませんか？現在、会員を募集中です。

【問合せ】仙北市老人クラブ連合会 ☎43-1198

セミナー・教室等

仙北市総合情報センター主催(第6回) パソコン講座受講生募集

①パソコン基本（4日間）
【内容】マウス・キーボード操作、文字入力、インターネット、電子メールなど
【対象】初心者
【日時】3月4日 ㊄、5日 ㊄、11日 ㊄、12日 ㊄ 13:00～16:00

②エクセル基本（2日間）
【内容】計算、表作成など
【対象】パソコン基本操作をおおよそ習得している方
【日時】3月18日 ㊄、19日 ㊄ 13:00～16:00



①②共通
【使用するパソコン】Windows 7
【場所】仙北市総合情報センター 研修室（角館町田町上丁23）

【定員】各30人
【申込・問合せ】仙北市総合情報センター（土・日・祝日を除く）☎43-3339
※テキストについては、学研の『わかるパソコン入門 Windows7』（1,200円）を書店（ブックイン105など）で購入し持参願います。

平成27年度アビリティコース 4月期生の募集

秋田職業訓練支援センターでは、求職者を対象にものづくり分野に関する専門的技能・知識を習得するための職業訓練を行っています。

【訓練期間】4月2日 ㊄～9月30日 ㊄ 9:20～15:40（6か月）

【訓練科（定員）】▶機械加工技術科（15人）▶電気設備科（15人）▶ビル管理技術科（18人）

【募集期間】3月3日 ㊄まで
【受講料】無料（テキスト代等は自己負担）
【応募資格】ハローワークに求職申込をされた方で、新たな技術・技能を身につけて再就職を希望される方

【申込・問合せ】秋田職業訓練支援センター 訓練課 受講者第一係 ☎018-873-3178

仙北市商工会主催 第6回秋田仙北屋冬がっこグランプリ

『特別審査員』と『一般審査員』により優秀作品5品を決定します。優秀作品には、表彰式で賞状等が授与されます。

【日時】2月17日 ㊄ 13:00～16:00
【場所】ワンダーモール 催事場

【同時開催】①がっこスイーツ（和風・洋風）の試食とレシビを展示します。②仙北市田沢湖のキャラクター『たっこちゃん』が登場します。

【一般審査員募集】先着100名様を会場で随時受付します。一般の方も審査に参加できますので、ぜひご来場のうえ『一般審査員』にお申し込みください。

【問合せ】仙北市商工会 田沢湖支所 ☎43-0372

相談

秋田弁護士会から 無料法律相談を開催します

秋田弁護士会では、より身近でお気軽に法律の専門家（＝弁護士）に相談できるよう、仙北市と共催で次のとおり無料法律相談を開催します。

【日時】2月25日 ㊄ 13:30～
【会場】角館交流センター 第2研修室

【相談員】佐々木優弁護士

【相談内容】◎一般法律相談（法律問題全般のご相談）◎サラ金・クレジットなど多重債務のご相談 ◎中小企業・個人事業に関するご相談 ◎高齢者・障がい者に関するご相談 ◎交通事故に関するご相談 ◎子どもに関するご相談

【申込方法】事前に電話予約が必要です。総務課総務係に電話であらかじめ予約してください。

【予約受付時間】平日9:00～17:00
【相談時間等】1日先着5人。1人30分以内。（①13:30～14:00 ②14:05～14:35 ③14:40～15:10 ④15:15～15:45 ⑤15:50～16:20）

【その他】相談がスムーズに進むよう、あらかじめ話の内容をまとめてください。相談に必要と思われる資料がありましたらお持ちください。

【問合せ】仙北市総務課 ☎43-1111

イベント

元気してらがフェスティバル

仙北市、大仙市、美郷町などから地域で活躍するグループが大集合！和太鼓、手踊り、ダンスなど様々なジャンルのステージをお楽しみください。《入場無料》
【日時】2月22日 ㊄ 開場12:00 開演13:00 11:00からロビーにて地産地消のお店が開店！

【会場】わらび劇場
【問合せ】NPO法人アート夢ネットあきた ☎44-3970

仙北市社会福祉協議会 子育て支援事業『ぽかぽかサロン』

仙北市社会福祉協議会西木支所では、お子様と子育て中のご家族の方々が、地域の皆さんと大型紙芝居や昔語りを楽しみながら交流していただくサロンを開きます。お雛様にちなんだお菓子も用意しています。ぜひご参加ください。

【日時】3月2日 ㊄ 10:30～12:00
【場所】紙風船館（西木町上松木内）

【募集】お子様とご家族10組
【申込締切】2月25日 ㊄

【申込・問合せ】仙北市社会福祉協議会 西木支所 ☎48-2940

秋田県立近代美術館企画展 日々の写生 画家たちの生きた時代

画家たちが描き続けた日々。その写生が生まれた時にはどんなことが起きていたのでしょうか。写生の年代や日付を追いながら画家たちが生きた時代をレポートします。《観覧無料》

【会期】4月19日 ㊄まで
【会場】秋田県立近代美術館（横手市赤坂字富ヶ沢62-46（秋田ふるさと村内））

【問合せ】秋田県立近代美術館 ☎0182-33-8855

INDEX

- 2-3 ちいきのわだい
- 4-7 角館総合病院 新病院建設事業概要
- 8-11 市役所からのお知らせ／食育って何だろう？
- 12 学び・ふれあい・心豊かに 生涯学習
- 13 保健・健康の掲示板
- 14 2015 FIS フリースタイルスキーワールドカップ秋田たざわ湖大会
- 15 まちづくり日記／角館雛めぐり
- 16-17 おしらせナビ
- 18 カレンダー・目次

広報担当者の

つぶやき

SR 白岩城址燈火祭で『館山』の参道に灯されるかがり火約500個。この準備の様子を写真に収めようと朝から山登り。当日は好天に恵まれ気温もやや高め。固かった雪も時間と共に解け、腰までぬかるむルートもあったりで…。ハードすぎる取材でした。準備された皆さん、大変お疲れ様でした！

TK 雪下ろし技能講習会を取材しました。少しの心がけを忘れないことで万が一の時に自分の命が守られるということを改めて感じました。少しずつ春めいてきたかなと思っていたところにまたしても大雪。まだまだ冬は続きそうです。雪下ろしをする際は身の安全に十分注意しましょう。

YR 2015 フリースタイルスキー秋田・田沢湖モーグル競技会を撮影にたざわ湖スキー場へ。はじめて観戦しましたが、黒森山ゲレンデの急斜面での出場選手達の迫力ある滑りとジャンプに圧倒されました。すごかった。2月28日、3月1日のワールドカップも楽しみです。

仙北市カレンダー 2/16(月)～3/7(土)

2/16	月	●三浦雄一郎・猪谷千春「講演会」IN 秋田(仙北市民会館 13:30～16:30) 2/1-P16 ●仙北市社会福祉協議会心配ごと相談日(西木公民館 10:00～12:00) 2/1-P17 ●編み物教室 20日まで(山鳩館 9:00～16:00) 1/16-P11
17	火	●第6回秋田仙北屋冬がっごグランプリ(ワンダーモール催事場 13:00～16:00) P16 ●にこにこ元気塾(田沢湖総合開発センター 13:30～15:00) 6/1-P13
18	水	●えくぼの会(角館交流センター 10:00～14:00) 2/1-P11 ●こころの相談(健康管理センター) 2/1-P11 ●行政相談所開設日(田沢湖総合開発センター 13:00～16:00) 2/1-P17 ●仙北市社会福祉協議会心配ごと相談日(田沢湖総合開発センター 13:00～16:00) 2/1-P17 ●第5回パソコン講座(総合情報センター 13:00～16:00) 1/16-P12 ●『飾り巻き寿司』でおひなまつり(旧石黒(恵)家 13:30～) 1/16-P12 ●ペン習字教室(田沢湖総合開発センター 10:00～12:00) 12/16-P11
19	木	●わくわく広場(健康管理センター 10:00～14:00) 2/1-P15 ●リズムダンス教室(西木公民館 14:00～15:00) 1/16-P11 ●第5回パソコン講座(総合情報センター 13:00～16:00) 1/16-P12
20	金	●笑いの会(健康管理センター 10:00～11:30) 2/1-P11 ●みんなで楽器どぞ吹こうDay!(田沢交流センター 19:30～21:30) 2/1-P17
21	土	●角館雛めぐり 3月22日まで P15 ●田沢湖高原雪まつり(たざわ湖スキー場特設会場 10:00～) 2/1-P8
22	日	●元気してらがフェスティバル(わらび劇場 13:00開演) P16 ●田沢湖高原雪まつり(たざわ湖スキー場特設会場 10:00～) 2/1-P8
23	月	●献血(詳しい時間・場所は13ページをご覧ください) P13 ●編み物教室 27日まで(山鳩館 9:00～16:00) 1/16-P11
24	火	
25	水	●無料法律相談(角館交流センター 13:30～) P16 ●こころの相談(角館交流センター) 2/1-P11 ●手作り教室(田沢湖図書館 10:00～) 2/1-P13 ●行政相談所開設日(桧木内出張所 13:00～16:00) 2/1-P17 ●ペン習字教室(田沢湖総合開発センター 10:00～12:00) 12/16-P11
26	木	●仙北市社会福祉協議会心配ごと相談日(社会福祉協議会角館支所 13:00～16:00) 2/1-P17 ●リズムダンス教室(西木公民館 14:00～15:00) 1/16-P11 ●『飾り巻き寿司』でおひなまつり(旧石黒(恵)家 13:30～) 1/16-P12
27	金	●夜間納税窓口開設日(市役所田沢湖・角館・西木庁舎 17:15～19:00) P8 ●介護予防サポーター養成講座(角館交流センター 10:00～12:00) P10
28	土	●2015 FIS フリースタイルスキーワールドカップ秋田たざわ湖大会(たざわ湖スキー場 9:05～) P14 ●おはなし玉手箱(田沢湖図書館 10:00～) 2/1-P13 ●衣類のリサイクル教室(西木公民館 13:00～16:00) 12/1-P28
3/1	日	●2015 FIS フリースタイルスキーワールドカップ秋田たざわ湖大会(たざわ湖スキー場 11:55～) P14 ●角館高校卒業式
2	月	●介護予防サポーター養成講座(田沢湖健康増進センター 10:00～12:00) P10 ●ほかほかサロン(紙風船館 10:30～12:00) P16
3	火	●こころの相談(田沢湖健康増進センター) 2/1-P11
4	水	●第6回パソコン講座(総合情報センター 13:00～16:00) P16 ●えがおサロン(田沢湖健康増進センター 13:00～16:00) 2/1-P11
5	木	●第6回パソコン講座(総合情報センター 13:00～16:00) P16 ●なるか(市役所田沢湖庁舎前広場 18:30～) 2/1-P8 ●中里のカンデックあげ(西木町桧木内字中里 18:30頃～) 2/1-P8 ●リズムダンス教室(西木公民館 14:00～15:00) 1/16-P11
6	金	●青谷明日香 春待ちライブ(仙北市民会館 19:00～) 2/1-P16
7	土	