



# せんぼく

12<sup>-1</sup>

2012.12.1.No.119

うまうまできたかなあ？

神代こども園でお菓子づくり  
記事・7ページ





いざいざ投票  
 示せあなたの未来図を

### 期日前・不在者投票のできる期間

下記のとおり受付期間が異なります。

衆議院議員総選挙… 12月5日(水)～12月15日(日)

最高裁判所裁判官国民審査… 12月9日(日)～12月15日(日)

※入場券がお手元に届いている場合は、入場券裏面の「期日前投票宣誓書兼請求書」にあらかじめ所要事項を記入のうえ、投票時にご持参ください。

- ①期日前投票は、次の6投票所で投票できます。  
 ※お住まいの地域に関係なく、いずれの投票所でもご利用できます。

投票所		投票時間
仙北市役所	田沢湖庁舎 角館庁舎 西木庁舎	午前8時30分～午後8時
	田沢出張所 神代出張所 桧木内出張所	午前8時30分～午後5時 ※各出張所は、投票時間が午後5時で終了します。

- ②滞在先（出稼ぎ等）で不在者投票を行う場合は、お早めに請求してください。（仙北市役所各庁舎・各出張所の窓口に請求書を準備しています）
- ③病院等の指定施設に入院・入所されている場合は、施設の担当者におたずねください。
- ④郵便による不在者投票（郵便投票証明書をお持ちの方）は、12月12日（水）までに請求してください。

### 郵便等による不在者投票について

身体に重度の障がいがあり、下記の要件にあてはまる方は、所定の手続きで、郵便等による不在者投票ができます。あらかじめ、当選挙管理委員会から「郵便等投票証明書」の交付を受けておく必要がありますので、ご注意ください。

1. 身体障害者手帳に次のいずれかの障がい記載されている方	
両下肢、体幹、移動機能の障がい	1級または2級
心臓、じん臓、呼吸器、ぼうこう、直腸、小腸の障がい	1級または3級
免疫、肝臓の障がい	1級から3級まで
2. 戦傷病者手帳にいずれかの障がい記載されている方	
両下肢、体幹の障がい	特別項症から第2項症まで
内蔵機能の障がい	特別項症から第3項症まで
3. 介護保険の被保険者証に要介護状態区分が「要介護5」と記載されている方	

問合せ 仙北市選挙管理委員会 ☎ 43-1150

## 衆議院議員総選挙のお知らせ

衆議院議員総選挙・最高裁判所裁判官国民審査は、平成24年12月4日（火）公示、平成24年12月16日（日）投開票の予定です。

### 選挙権の要件

下記の条件をすべて満たし、選挙人名簿に登録されている方  
 年齢…平成4年12月17日以前に生まれた方  
 ※修学等により市外に居住している学生の方は投票できません。  
 住所…平成24年9月3日以前から引き続き仙北市に住んでいて、住民基本台帳に登録されている方

### 投・開票予定日

**12月16日(日)**

投票…午前7時から午後7時まで（市内21投票所）  
 開票…午後8時30分から（角館交流センター）

### 投票所

投票所は、次のとおりです。入場券が届きましたら、投票場所を必ず確認してください。

投票区	投票所	
田沢湖地区	田沢	田沢交流センター
	石神	石神会館
	武蔵野	武蔵野会館
	生保内	田沢湖健康増進センター
	潟	潟文化センター
	岡崎	岡崎生活総合センター
	神代	田沢湖福祉医療センター
	梅沢	森腰構造改善センター
角館地区	卒田	卒田会館
	北	仙北市役所角館庁舎
	南	市立角館総合病院
	東	角館交流センター
	西	角館中学校
	中川	中川集落センター
	雲沢	雲沢集落センター
西木地区	西長野	西長野交流センター
	白岩	白岩小学校
	上桧木内	紙風船館
	桧木内	桧木内小学校
	西明寺北	かたくり館
西明寺南	西木総合開発センター ※西明寺南投票区は、西木総合開発センターに変更になっていますので、ご注意ください。	

入場券の発送は、  
 12月4日頃の  
 予定です







11/7 event  
角館地区 平成24年度中学生防火防災弁論大会

防火防災を力強く発表

中学生の防火防災意識の高揚と、地域住民の防火防災の活動、意識の普及向上を目的に、中学生防火防災弁論大会が11月7日、角館中学校を会場に開催されました。

秋田県消防協会大仙仙北美郷支部(草薨忠誠支部長)主催のこの大会には、仙北市内5校から6人が出場し、東日本大震災を通じての体験や身近で起きた火災など、さまざまな視点から防火防災を弁論しました。

審査の結果、最優秀賞には「まかせておけ」の演題で力強く発表した栗林正弥君(角館中3年)が選ばれました。



▶6人がそれぞれの視点で防火防災を熱弁

11/3 event  
角館地区 みんなの子育て応援し隊

イベント満載 親子で夢中

地域の子育て支援関係者のネットワークづくりを促進し、子育て中の家族や子育てに関心がある方々に情報を発信する場をつくろうと、角館交流センターで子育て応援イベント「みんなの子育て応援し隊」が11月3日、開催されました。

このイベントは、子ども・子育て支援推進仙北地区協議会(坂本佐穂会長)が主催し、仙北市・大仙市・美郷町管内で毎年行われています。

この日は、仙北市内や近隣市町などから300人以上が参加。読み聞かせや人形劇のほか、ぬり絵や小麦粉粘土、バルーンなどのコーナーに親子で夢中になる姿が見られました。



▶市内のダンス教室に通う子どもたちのダンスパフォーマンス

11/4 event  
仙北市 秋の火災予防運動

駆け付け訓練 文化財防災訓練

「秋の火災予防運動」初日の11月4日、仙北市内3カ所で恒例の「駆け付け訓練」を行いました。

この訓練は火災が発生したと想定して、迅速に災害現場へ駆け付けけるために、春と秋の年2回行っています。今回は、小雨の中での実施となりましたが、団員たちはきびきびとした動作で訓練を行いました。



▲松木内川河川公園で行われた駆け付け訓練



▶草薨家で文化財防災訓練

また、同日、角館伝建群保存地区、大国主神社、草薨家で文化財防災訓練が行われ、仙北市消防団と地域住民の協力のもと、各会場あわせて約120人が参加しました。

訓練は、火災通報の合図により一斉に参加者が出動し、バケツリレーや放水銃による放水などを実施し、火災を想定したものになりました。

これからますます寒くなり、火を使う機会が多くなるとは思いますが、火の元には十分ご注意ください。

10/30 news  
角館地区 (公社)仙北市シルバー人材センター ボランティア活動

松木内川堤の桜吹枝除去

公益社団法人仙北市シルバー人材センター(高橋瑛子理事長)会員約30人が、松木内川堤左岸の桜の保護保存に重要な吹枝の除去作業を10月30日に行いました。

この活動は、地域への社会貢献を実現する方策の一環として、また、センターの存在を広く地域社会に周知する普及啓発活動を兼ねて、各地域の公共施設等の清掃・除草・植木の冬囲いなど、ボランティア活動を組織的に実施しています。



▶桜吹枝を除去する会員

11/7 news  
田沢湖地区 田沢湖PTの杜

植樹活動のほか東屋寄贈も

携帯電話などの販売事業を行うアイ・ティー・シーネットワーク(本社:東京)が11月7日、田沢湖畔にある「田沢湖PTの杜」で植樹活動を行いました。

植林による環境・社会貢献を通じ、地球温暖化の原因となるCO2削減に繋げていこうと、春の活動に続いて今回が6回目。イタヤカエデやブナなど約40本が植樹され、また、環境整備の一環として、田沢湖畔が見下ろせる高台に東屋も新築されました。



▶社員など約40人が参加した植樹活動

11/18 event  
西木地区 松木内地域運営体

松木内地域産業振興推進の集い

11月18日、松木内地域運営体(橋本左武郎会長)が主催する「第3回松木内地域産業振興推進の集い」が紙風船館で行われました。

地域特産手づくりコンクールでは、お菓子の部と漬け物の部、惣菜の部に地元の皆さんが工夫を凝らした41品の品々が出展されました。

午後には「地域に残したい伝統料理」と題した眞崎正子氏による講話も行われ、質疑の時間には参加者からの熱心な質問が相次ぎました。



▶せんぼくふるさとマイスター 眞崎正子氏の講話

- 地域特産手づくりコンクール受賞者(敬称略)
- お菓子の部(出品数12)
    - 金賞 若松 田鶴子(雪まるずんだ)
    - 銀賞 布谷 裕美子(くりプリン家族)
    - 特別賞 門脇 富士美(カボチャのケーキ)
  - 漬け物の部(出品数13)
    - 金賞 佐藤 テイ子(ナスのふかし漬け)
    - 銀賞 門脇 ちよ(しその実漬け)
    - 特別賞 小田嶋 比左子(カブのぞみ漬け)
  - 惣菜の部(出品数16)
    - 金賞 阿部 重廣(自家製味噌)
    - 銀賞 門脇 ちよ(しその実の唐辛子和え)
    - 特別賞 鈴木 順子(燻製)



11/8 news  
田沢湖地区 おめでとうございます

### 白寿のお祝い

11月8日、伊藤シンさんが白寿を迎え、市からお祝いと花束が贈呈されました。



▶ショートステイもたちでの贈呈式

11/10 event  
田沢湖地区 第2回市民の医療と健康を考える会

### 市民とともに歩む地域医療を目指して

11月10日、市民の医療と健康を考える会（主催：仙北市医療協議会）が「市民とともに歩む地域医療を目指して」と題し、仙北市民会館で開催されました。

市民の身近な健康や地域医療の問題を見つめ、今後の課題を考えるこの会では、仙北市病院事業管理者宮川信氏による「高齢化社会の医療について」のほか、市立角館病院院長 西野克寛氏の「病院新築に向けて成功の条件とは」、市立田沢湖病院院長 佐々木英人氏の「高齢化するということ！ - 病院をもっと身近に -」の3つの講演が行われました。

また、西明寺診療所長 市川晋一氏をコーディネーターとしたパネルディスカッションでは、仙北市が抱える課題、問題について貴重な意見交換が行われ、訪れた参加者も真剣に聞き入っていました。



▲「市民とともに歩む地域医療をめざして」をテーマにしたパネルディスカッション。左からコーディネーターの市川氏、パネリストの宮川氏、西野氏、佐々木氏、市民代表の榎尾龍子氏、鎌田真寿美氏。

11/7 news  
仙北市 (株) ストロベリーファーム

### 夏イチゴ栽培で市と覚書締結

夏イチゴ栽培で6次産業化を目指す株式会社ストロベリーファーム（家形一生代表取締役）と仙北市が11月7日、企業立地に関する覚書を締結しました。

同社は西木工業団地（西木町西荒井）を市から賃借。第1期パイロット事業として今秋、栽培ハウスの整備に取り掛かり、来年3月の定植から7月の収穫・出荷までを行います。その後、第2期、第3期と事業を進め、栽培ハウスのほか観光農園ハウスや加工場などの設備を充実させ、将来的に年間40トン以上を生産し、加工・販売などを展開する6次産業化を目指します。



▶調印後、握手を交わす家形代表取締役（右）と門脇市長

夏イチゴ・イチゴの特性上、6月から11月までは高温のため、国内生産量が激減。その間は海外からの輸入が主になっています。冷涼な気候で観光地として知名度の高い仙北市で栽培することで、「仙北市の夏イチゴ」として全国に発信したい考え。

11/19 event  
田沢湖地区 角館菓子工業組合

### お菓子づくり楽しいよ

角館菓子工業組合（佐々木正昭会長）が11月19日、神代こども園でお菓子づくり実演試食会を行いました。

ふわふわなお菓子生地の上に園児がクリームを絞り、その上に生地を乗せてサンド。最後に星型の模様を付けたり、アンパンマンの顔をクリームで描きました。完成したお菓子を園児たちは口のまわりいっぱいにクリームを付けながら、おいしそうに試食しました。



◀上手にアンパンマンを描こうとみんな真剣です。

秋の叙勲

瑞宝単光章



伊藤 博氏  
(74歳 西木町門屋)

昭和46年から平成15年まで消防団員として活躍。平成12年から平成15年まで西木村消防団長として団員の先頭に立ち、地域住民の生命財産を守るために尽力されました。この貢献が認められ、この度の受章となりました。

秋の叙勲

瑞宝双光章



中村 六郎氏  
(78歳 角館町金山下)

西明寺小学校教諭に採用後、40年の永きにわたり、教職として学習指導や部活動指導、生徒指導に尽力。この間、地域の青少年・婦人のスポーツ活動全般の指導・普及にも力を注ぎ、退職後は、秋田県体育協会評議員や秋田県スポーツ振興審議会委員などの要職を歴任。この活躍が認められ、この度の受章となりました。

## 秋の叙勲

平成24年秋の叙勲で、中村六郎氏が瑞宝双光章、伊藤博氏が瑞宝単光章を受章されました。

受章おめでとうございます

11/7 news  
仙北市 秋田県東部郵便局長会

### 「ゴミの不法投棄禁止」看板寄贈

秋田県東部郵便局長会の仙北北部会（部会長・藤原久志西明寺郵便局長）から仙北市に「ゴミの不法投棄禁止」看板6基が寄贈されました。

同会は、地域公益事業推進活動の一環として地域に貢献する活動を毎年続けていて、不法投棄禁止の看板は、平成18年に続き2回目の寄贈。仙北市では、寄贈された看板を、田沢湖、角館、西木の各地区に2基ずつ設置し、ゴミの不法投棄禁止を呼びかけています。

▶看板を寄贈した県東部郵便局長会仙北北部会の皆さん（右から3人が藤原部会長）



11/3 event  
仙北市 第27回東京かくのだて会

### ふるさとの思い出話に花が咲く

11月3日、東京中野サンプラザを会場に第27回東京かくのだて会が開催され、約80人が参加しました。

総会の中で門脇市長が、春の桜や夏の湯水など1年間の市政について報告。会員の方々の協力に感謝するとともに、ますますの支援を呼びかけました。

総会に引き続き行われた懇親会では、恒例の飾山囃子が披露され、参加された皆さんは互いの近況やふるさとの思い出話に花を咲かせていました。



◀会場を盛り上げた飾山囃子



田沢出張所（サポートセンター） ☎ 43-1351  
神代出張所（サポートセンター） ☎ 43-1352  
桧木内出張所（サポートセンター） ☎ 48-2001  
上桧木内出張所（サポートセンター） ☎ 49-2159

田沢湖地域センター（サポートセンター） ☎ 43-1115・43-1147  
角館地域センター（サポートセンター） ☎ 43-3309  
西木地域センター（サポートセンター） ☎ 43-2200

総務課 ☎ 43-1111  
ホームページ <http://www.city.semboku.akita.jp/>



## 自宅での介護を支援します

### 仙北市家族介護用品支給事業について

仙北市では、自宅で寝たきり等の高齢者を介護している家族に対し、経済的負担の軽減や在宅生活の継続の支援を目的として介護用品支給事業を行っています。

- 支給対象者／仙北市に住所を有し、要介護認定で要介護4または要介護5と判定された在宅の高齢者を常時介護している家族。ただし、市県民税非課税世帯の方に限ります。  
※施設への長期入所・病院への長期入院の場合は対象となりません。
- 支給券／1人月額4,000円の介護用品券
- 支給方法／指定薬局に介護用品券を提示し、紙おむつ・尿取りパット・使い捨て手袋・清拭剤・ドライシャンプー・ウエットティッシュの6品目の中から希望の介護用品と引き換えてご利用ください。
- 申請方法／各地域センター・出張所、包括支援センターへ申請してください。
- 申請される方／次の3枚を揃えて申請してください。
  - ▶家族介護用品支給申請書（各窓口にあります）
  - ▶介護保険被保険者証の写し
  - ▶世帯全員の市県民税非課税証明書※窓口で、「介護用品券支給申請に必要な為」と必ずお伝えください。  
※証明書の発行手数料は無料です。
- 問合せ／包括支援センター（西木庁舎） ☎ 43-2283

### 仙北市家族介護慰労事業について

仙北市では、自宅で寝たきり等の高齢者を介護している家族に対し、在宅生活の継続の支援を目的として家族介護慰労事業を行っています。

- 支給対象者／要介護者と住所、生計を同じくし、かつ、現に介護し、1年間の対象期間中、継続して要介護者を主として介護している方  
※要介護者とは、仙北市に住所を有し、市県民税非課税世帯に属する方で、慰労金の支給の申請を受けた日から起算して遡る1年間、要介護4または5と認定され、かつ、介護保険サービス（年間7日以内の短期入所、90日以内の入院等を除く）を受けていない方
- 支給額／年額10万円。  
※2人以上の高齢者を介護している場合も同額
- 申請方法／各地域センター・出張所、包括支援センターへ申請してください。
- 申請される方／次の3枚を揃えて申請してください。
  - ▶家族介護慰労金申請書（各窓口にあります）
  - ▶介護保険被保険者証の写し
  - ▶世帯全員の市県民税非課税証明書※窓口で、「介護慰労金申請に必要な為」と必ずお伝えください。  
※証明書の発行手数料は無料です。
- 問合せ／包括支援センター（西木庁舎） ☎ 43-2283

## 農地転用による農業振興地域除外申請受付のお知らせ

農業振興地域内にある田や畑、一部の山林・原野などを農用地以外の用途（住居、工場、資材置場、駐車場等）に利用する場合は、農業振興地域からの除外手続きが必要です。

農業振興地域農用地区域内から除外する場合は、除外の要件を満たしていなければなりません。

除外要件など詳しい内容については、下記問い合わせ先にご連絡ください。

◆除外受付については、次の期間での受付となっています。（除外手続き終了までは、約5カ月～6カ月の予定です）

### 【受付期間】

平成24年12月3日(月)～平成25年1月11日(金)

なお、上記除外編入手続き終了後から約1年の間、「仙北農業振興地域整備計画書」の見直し期間となります。その期間中は、通常申請による農業振興地域からの除外および編入を行うことはできません。見直しに係る除外編入については、下記問い合わせ先にご連絡ください。

- 問合せ／農山村活性化課 農業振興計画担当（西木庁舎） ☎ 43-2206

## 市営住宅入居者募集

- 募集期間／12月14日(金)まで
- 募集住宅／【ニュータウン塚野腰18-西】
  - ▶住所：西木町小淵野字西田124
  - ▶規格：1戸建て 3LDK ▶階数：2階 ▶月額家賃：21,800円から（所得額による） ▶月額駐車料金：1,000円
  - ※入居時に月額家賃の3カ月分の敷金の納付、連帯保証人が必要となります。
  - ※暖房器具は、湿気防止のため屋外給排気式（FF等）または電気ストーブを使用していただきます。
  - ※申し込みは1世帯1戸限りです。
- 入居資格／次の①～⑤までの条件にすべてあてはまること。
  - ①現に同居し、または同居しようとする親族があること。（婚姻の予約者を含む）
  - ②入居希望者の月額所得合計が158,000円以下であること。ただし、小学校就学前の子どもがいる世帯は214,000円以下であること。
  - ③現に住宅に困窮していることが明らかなること。
  - ④市税を滞納していない者であること。
  - ⑤暴力団員でないこと。※昭和31年4月1日以前に生まれた方は単身入居可能です。  
※市外在住の方でも入居可能です。  
※不明な点がありましたら事前に都市整備課へご連絡ください。
- 申込方法／申込書に必要事項を記入し必要書類を添えて、募集期間内に提出してください。（当日必着）
- 提出先・申込書設置場所／都市整備課（西木庁舎）、田沢湖地域センター、角館地域センター
- 添付書類／
  - ①入居希望者の世帯の住民票謄本1通（省略事項のないもの・婚姻予定者等は各1通）
  - ②入居希望世帯の平成24年度市県民税世帯証明書1通（または過去1年間の所得を証明する書類）
  - ③入居希望者全員の平成23年度納税証明書各1通（学生は除く）※いずれも市役所窓口で発行しています。（手数料が掛かります）
- 選考方法／応募者多数の場合、書類審査のうえ公開抽選（申込人によるくじ引き）を行います。  
【抽選日時】12月25日(火)14:00  
【抽選場所】西木総合開発センター2階 農林研修室
- 入居時期／平成25年1月7日(月)から入居可能です。
- 問合せ／都市整備課 住宅公園係 ☎ 43-2295

## 仙北市障害者虐待防止センター開設のお知らせ

障害者虐待防止法が、平成24年10月1日から施行され、仙北市社会福祉課内に「仙北市障害者虐待防止センター」を設置しました。

障害者虐待防止法は、障がい者を『虐待しない・させない』ための法律です。

障がい者の家族を支援し、虐待を予防するための取り組みも定めています。

- 対象となる障がい者の方／身体障がい、知的障がい、精神障がい（発達障がいを含む）のある人や、そのほか社会的な障壁によって日常生活が困難で援助が必要な方が対象となります。  
障がい者虐待については、養護者による虐待、障害者福祉施設従事者等による虐待、使用者による虐待などがあげられます。  
具体的な障がい者への虐待として、身体的虐待・性的虐待・心理的虐待・ネグレクト・経済的虐待があります。
- 障がい者の虐待に関する相談・通報・届出先は／仙北市障害者虐待防止センター（仙北市 社会福祉課内） ☎ 43-2288（平日8:30～17:15）へご連絡ください。（FAX:47-2116）  
※相談や通報・届出をした人の情報は守られます。  
※現に暴行があるなど緊急に保護が必要な場合は110番で警察署、重篤な傷病がある場合は119番で消防署へ通報してください。

## 用途地域が変更されました

平成24年11月20日から仙北市角館町西田の一部で、用途地域が第2種低層住居専用地域から第2種中高層住居専用地域に、角館町小館の一部が第2種低層住居専用地域から第1種住居地域に変更されました。

- 問合せ／都市整備課（西木庁舎） ☎ 43-2295



# 6

## 岩手県野田村の不燃系混合廃棄物受入れ開始

仙北市では、安全面や手続き等の諸条件が整いましたので、岩手県野田村からの不燃系混合廃棄物を下記計画で受入れを開始します。

- 受入期間／  
【平成 24 年度予定】12月3日(月)～28日(金)  
【平成 25 年度予定】4月上旬～12月下旬
- 受入数量／  
【全体】約 5,200t  
【平成 24 年度】475t の見込みです。  
【平成 25 年度】4,725t の見込みです。
- 運搬方法／土・日・祝日を除き、1日最大 4t 車輛 10 台までとします。
- 各種測定／  
・受入対象物の各種測定については、秋田県で事前に調査済みです。結果については秋田県のホームページをご覧ください。  
・受入に伴う放射性物質濃度・空間放射線量率などの測定については、受入前後に実施します。また、結果については随時市のホームページ・広報等に掲載します。

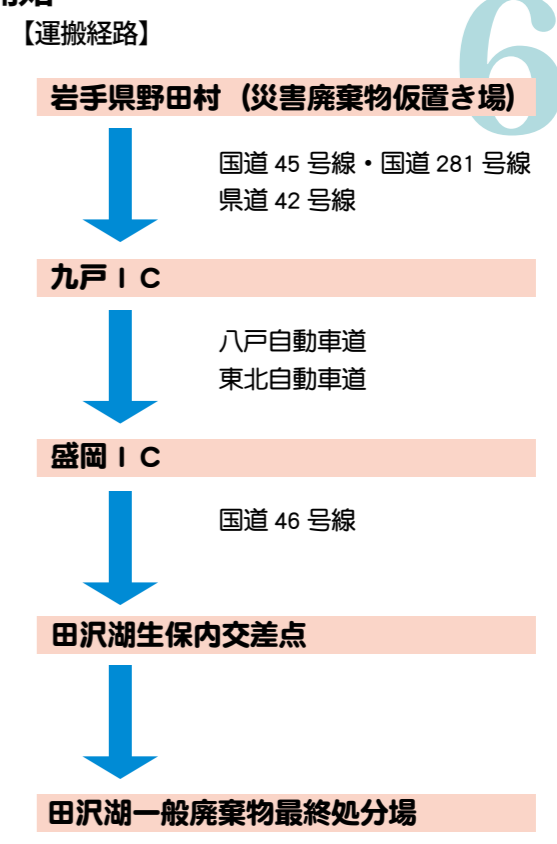

●問合せ／環境保全センター ☎ 54-3305

## 仙北市下水道使用料等検討委員会 が市長に答申

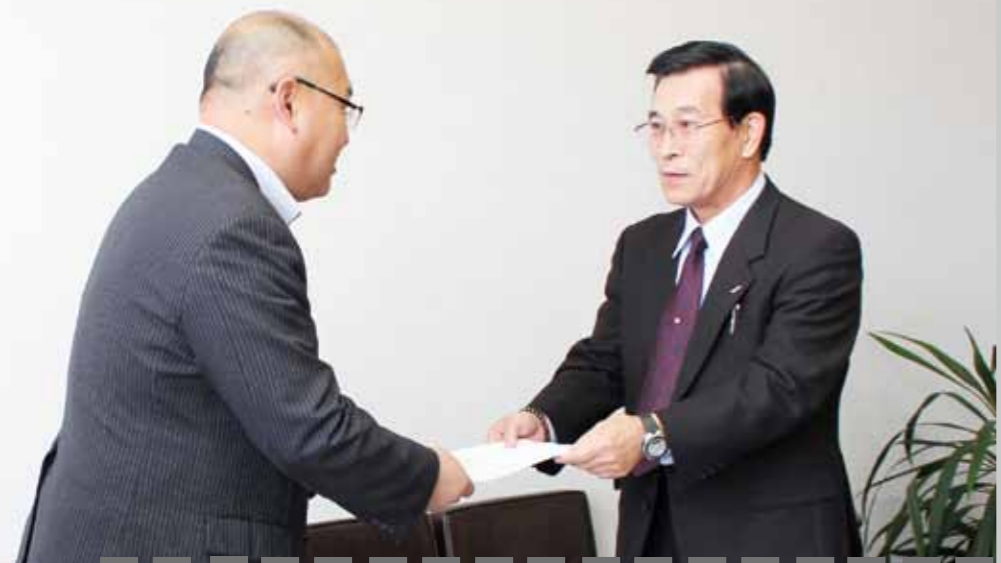

11月9日(金)に仙北市下水道使用料等検討委員会(佐々木功委員長)より下水道料金の統一について答申されました。

答申では、町村合併後、各地区で異なっていた下水道料金について「市民負担の公平性の確保」と「下水道事業の健全化の促進」を基本的な考え方とした、全市統一の適正な料金設定と利用者の急激な負担増を緩和するため、移行期間を設けて段階的に統一調整していくように取りまとめられています。

この答申内容を十分に踏まえ、来年度を用途に料金統一に向けて検討を進めています。

問 仙北市下水道課  
☎ (43) 2296

## 「水道使用量のお知らせ」「納入通知書」が変わります

毎月皆様にお渡ししている「水道使用量のお知らせ」と「納入通知書」が、12月検針分から変わります。

なお、11月までお送りしている納入通知書については今後も使用できます。

●問合せ／企業局 業務課 ☎ 54-2388

### 新しい「水道使用量のお知らせ」



### 新しい「納入通知書」

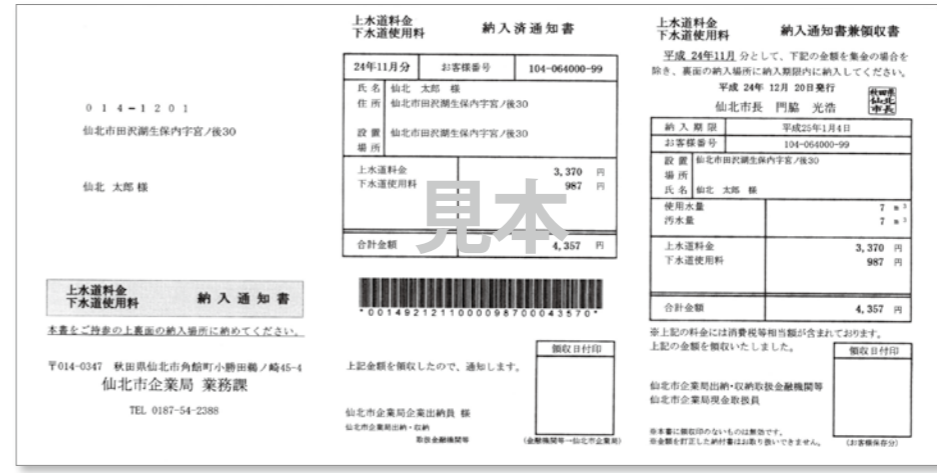

## 答申内容

### 新料金体系について

1 現行の料金体系は、基本料金制、累進量制、人数制など、下水道事業種別や地域で異なった体系となっています。統一するためには料金体系を一本化する必要があり、公共下水道事業および集落排水事業においては、上水道の使用水量に基づいた料金算定により基本料金制と累進量制を併せた料金体系を採用し、浄化槽事業については、人数に基づいた料金算定とすることが望ましいと考えます。

2 現行の基本使用料の基本水量は、10立方メートルとなっています。新料金体系では、一人暮らしや老人世帯等の使用水量の少ない人も考慮するとともに、固定的に経費を回収することも必要であることから、基本使用料の基本水量を5立方メートルとすることが望ましいと考えます。

3 現在の下水道事業の財政状況を考慮すれば、使用料収入の向上を図らなければならぬ状況であります。事業別および地域別の格差是正を図ることが望ましいと考えます。統一にあたっては、現行料金と新料金との間に大きな差が生じる使用者が発生することが予想されますので、統一料金を移行するまでの経過措置として、段階的に統一を図ることが必要であると考えます。

### その他

1 今回は、下水道使用料金の一本化を優先して考え、本検討委員会を慎重を期した審議・検討を行い、統一素案をまとめました。しかし、現状の下水道事業会計の財政状況を見ますと、一般会計からの繰入金に依存していることは周知の事実であり、公営企業会計の独立採算の観点からも繰入金を減らす努力は必要であり、経費の節減はもとより、経営基盤を強化するためにも定期的な見直しが必要であると考えます。

2 下水道事業の管理運営の効率化は、施設の利用率を高めることも重要です。本市における各種事業の水洗化率は年々向上していますが、県内でも低い状況にあり、下水道の本来の機能が十分発揮されず、施設の利用率が低い状況にあります。このため、下水道未接続者の解消に取り組みが必要であると考えます。



予算の執行状況  
一般会計 歳出

(単位：千円、%)

款	当初予算額	補正予算額	予算現計	支出済額		支出率
				上期	累計	
議会費	193,134	2,621	195,755	85,378	85,378	43.6
総務費	2,273,066	60,524	2,333,590	221,865	221,865	9.5
民生費	4,788,482	152,276	4,940,758	1,621,887	1,621,887	32.8
衛生費	2,155,639	98,773	2,254,412	758,116	758,116	33.6
労働費	158,101	3,529	161,630	85,084	85,084	52.6
農林水産業費	917,414	68,840	986,254	97,647	97,647	9.9
商工費	748,498	10,879	759,377	466,138	466,138	61.4
土木費	1,663,978	244,853	1,908,831	258,529	258,529	13.5
消防費	805,609	2,199	807,808	436,380	436,380	54.0
教育費	1,483,619	50,118	1,533,737	313,010	313,010	20.4
災害復旧費	2	199,963	199,965	0	0	0.0
公債費	3,135,405	0	3,135,405	912,237	912,237	29.1
諸支出金	1	0	1	0	0	0.0
予備費	30,000	△19,616	10,384	0	0	0.0
歳出合計	18,352,948	874,959	19,227,907	5,256,271	5,256,271	27.3

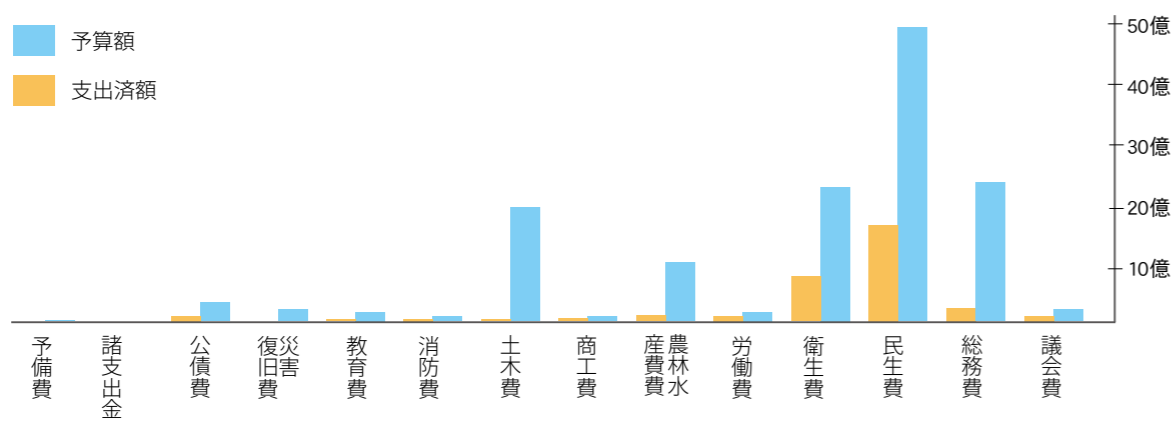

# 仙北市の財政状況

仙北市財政状況の作成及び公表に関する条例に基づき、平成24年4月1日から平成24年9月30日までの期間における仙北市の財政状況を次のとおり公表します。

仙北市財政課 ☎ 43-1113

予算の執行状況  
一般会計 歳入

(単位：千円、%)

款	当初予算額	補正予算額	予算現計	収入済額		収入率
				上期	累計	
市税	2,434,687	0	2,434,687	1,597,763	1,597,763	65.6
地方譲与税	215,000	0	215,000	70,739	70,739	32.9
利子割交付金	3,000	0	3,000	1,974	1,974	65.8
配当割交付金	1	0	1	453	453	453.0
株式等譲渡所得割交付金	1	0	1	0	0	0.0
地方消費税交付金	275,000	0	275,000	153,112	153,112	55.7
自動車取得税交付金	35,000	0	35,000	21,580	21,580	61.7
地方特例交付金	5,000	0	5,000	5,309	5,309	106.2
地方交付税	9,100,000	186,462	9,286,462	6,729,885	6,729,885	72.5
交通安全対策特別交付金	3,000	0	3,000	2,450	2,450	81.7
分担金及び負担金	122,569	884	123,453	54,145	54,145	43.9
使用料及び手数料	258,174	0	258,174	129,846	129,846	50.3
国庫支出金	1,501,359	120,396	1,621,755	531,795	531,795	32.8
県支出金	950,835	193,866	1,144,701	96,353	96,353	8.4
財産収入	17,394	356	17,750	12,780	12,780	72.0
寄附金	2	11,222	11,224	11,572	11,572	103.1
繰入金	818,944	600	819,544	0	0	0.0
繰越金	14,071	204,263	218,334	218,334	218,334	100.0
諸収入	762,711	75,710	838,421	152,636	152,636	18.2
市債	1,836,200	81,200	1,917,400	0	0	0.0
歳入合計	18,352,948	874,959	19,227,907	9,790,726	9,790,726	50.9

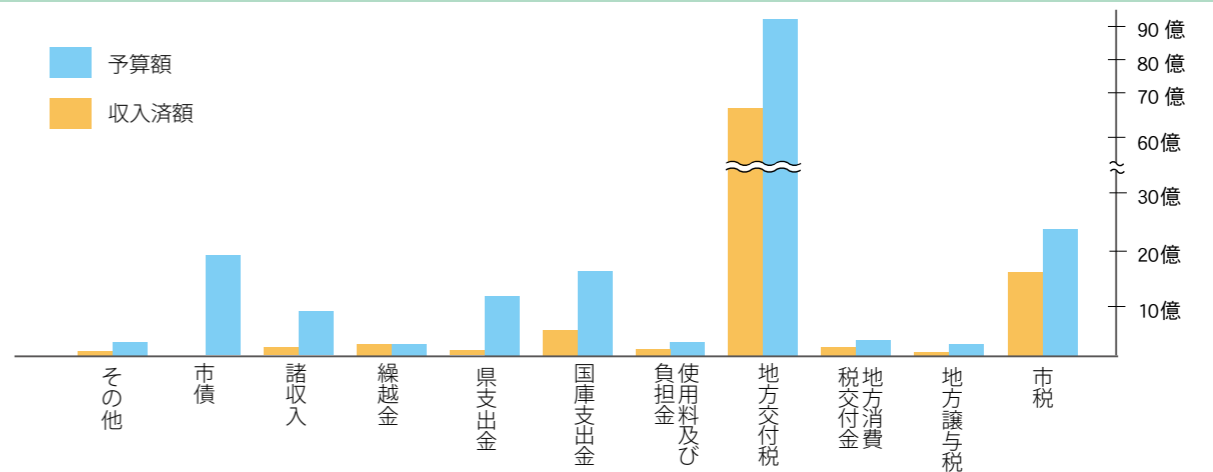

財産の状況

区分	期末現在高
土地	
宅地	3,825,762
山林	36,195,973
その他	31,910,626
建物	196,844
有価証券	402,159
出資金	147,521
物品	1,878
債権	321,401
基金	4,452,497

(単位：㎡、台、千円)

地方債の状況

(単位：千円)

会計名	前期末現在高	期中増減高		期末現在高
		上期借入額	上期償還額	
一般会計	23,963,075		806,981	23,156,094
下水道事業特別会計	5,732,110	18,600	101,858	5,648,852
集落排水事業特別会計	3,169,432		98,440	3,070,992
浄化槽事業特別会計	356,244		3,752	352,492
国保特別会計(神診勘定)	97,442		2,923	94,519
介護保険特別会計	402,173		17,046	385,127
簡易水道事業特別会計	1,338,513		35,728	1,302,785
合計	35,058,989	18,600	1,066,728	34,010,861

住民の負担の状況

区分	調定額〈現年課税分〉 (千円)	納税義務者数 (人、台、世帯)	単当たりの 税負担額(円)
市民税(個人)	710,892	12,151	58,505
固定資産税	1,336,721	13,893	96,215
軽自動車税	68,767	14,759	4,659
国民健康保険税	810,620	4,937	164,193



# 人事行政

## の運営等の 状況について

仙北市人事行政の運営等の状況の公表に  
関する条例に基づいて、仙北市職員の給与  
や職員数の状況等について公表します。

問 仙北市総務課 電話 (43) 1111

### 1 職員の任免と職員数に関する状況

① 職員の採用・退職の状況 (平成23年4月1日～平成24年4月1日)			
H23.4.1 現在	退職者数	採用者数	H24.4.1 現在
826人	59人	27人	794人

※採用者数は、平成23年4月2日から平成24年4月1日

### ② 部門別職員の状況と増減数

部門	職員数		増減数
	H23.4.1 現在	H24.4.1 現在	
一般行政部門	365人	348人	▲17人
特別行政部門 (教育)	75人	71人	▲4人
公営企業等部門 (病院・水道等)	386人	375人	▲11人
計	826人	794人	▲32人

### 2 職員の給与の状況

#### ① 人件費の状況 (平成23年度普通会計決算統計より)

住民基本台帳人口 (H24.3.31 現在)	29,790人
歳出額 (A)	18,707,163千円
人件費 (B)	3,881,642千円
人件費率 (B/A)	20.7%
(参考) 平成22年度の人件費率	21.1%

#### ② 職員の平均年齢、平均給料月額、平均給与月額の状況

区分	平均年齢	平均給与月額	
		平均給料月額	平均給与月額
一般行政職	46歳8月	324,256円	370,441円
技能労務職	48歳1月	275,866円	294,468円

※1 「平均給料月額」とは、4月1日現在における職種ごとの基本給の平均です。

※2 「平均給与月額」とは、給料月額と扶養手当、住居手当、時間外勤務手当などの諸手当の合計額の平均です。

#### ③ 職員の初任給の状況 (平成24年4月1日現在)

区分	初任給		2年後の給料
	大学卒	高校卒	
一般行政職	172,200円	184,200円	148,500円
	140,100円	148,500円	

### ④ 一般行政職の級別職員数の状況

区分	標準的職務内容	職員数	構成比
7級	部長等	13人	4.2%
6級	次長等	12人	3.8%
5級	課長等	54人	17.3%
4級	課長補佐等	64人	20.4%
3級	係長、主査等	84人	26.8%
2級	主任等	68人	21.7%
1級	主事等	18人	5.8%
計		313人	100%

### ⑤ 諸手当の状況 (平成24年4月1日現在)

#### ① 期末勤勉手当

支給割合	区分	期末手当	勤勉手当
	6月支給	1,225月	0,675月
	12月支給	1,375月	0,675月
	合計	2,600月	1,350月

※職務の級により加算措置があります。

#### ② 退職手当

区分	退職事由	
	自己都合	勤奨・定年
支給割合	勤続20年	23.50月分
	勤続25年	33.50月分
	勤続30年	41.34月分
	最高限度額	59.28月分
	1人当たり平均支給額	21,674千円

※1人当たり平均支給額は、一般行政職の平成23年度の額です。

#### ③ 扶養・通勤・住居手当・管理職手当

手当名	区分	支給額
	扶養手当	配偶者 配偶者以外の扶養親族1人につき 配偶者無で扶養1人目 16歳から22歳までの子1人につき
通勤手当	交通機関利用	支給限度額 55,000円
	自動車等利用	支給限度額 24,500円
住居手当	借家・借間	支給限度額 27,000円
	管理職手当	部長級 次長級 課長級 参事

#### ⑥ 特別職の報酬等の状況 (平成24年7月1日現在)

区分	給料 (報酬) 月額		期末手当
	市長	副市長	
給料	680,000円 (850,000円)	555,500円 (638,000円)	6月期 1.425月分
	356,000円 (375,000円)	311,000円 (328,000円)	
	296,000円 (312,000円)		12月期 1.475月分
			計 2.900月分

※本来の給料月額 (カッコ内の額) から、市長は170,000円、副市長は83,000円を減額しています。

※本来の報酬月額 (カッコ内の額) から、議長は19,000円、副議長は17,000円、議員は16,000円を減額しています。

### 3 職員の勤務時間その他の勤務条件の状況

#### ① 勤務時間

1週間の正規の勤務時間	1日の正規の勤務時間	開始時刻	終了時刻	休憩時間
38時間45分	7時間45分	8時30分	17時15分	1時間

※変則的な勤務を要しない職員の勤務時間等です。

#### ② 年次有給休暇の取得状況 (平成23年1月1日～平成23年12月31日)

総付与日数	総取得日数	全対象職員数	平均取得日数	消化率
17,909日	4,116日	453人	9.1日	23%

#### ③ 主な特別休暇

休暇の種類	内容
ボランティア休暇	自発的に、報酬を得ないで社会に貢献する特定の活動を行う場合で、勤務しないことが相当であるとき。(5日以内)
結婚休暇	職員が結婚する場合。(連続する5日以内)
出産休暇	女性職員が出産する場合。(産前8週間および産後8週間)
配偶者出産休暇	妻の出産に伴い入院の付き添いをする場合。(2日以内)
子の看護等休暇	小学校就学前の子を看護する場合。(5日 (子が2人以上の場合は10日) 以内)
服忌休暇	親族が死亡した場合。(親族区分により定める日数。最高で7日)
夏季休暇	夏季における心身の健康の維持・増進等。(連続する5日以内)

#### ④ 育児休業等の状況 (平成23年度取得者)

区分	育児休業	介護休暇
男性職員	0人	0人
女性職員	14人	0人
計	14人	0人

### 4 職員の分限と懲戒処分等の状況

#### ① 分限処分者数 (平成23年度)

区分	降任	免職	休職	降格	計
勤務実績がよくない場合	-	-	-	-	-
心身の故障の場合	-	-	8	-	8
職に必要な確性を欠く場合	-	-	-	-	-
職制、定数の改廃、予算の減少により廃職、過員が生じた場合	-	-	-	-	-
刑事事件に関し起訴された場合	-	-	-	-	-
計	-	-	8	-	8

#### ② 懲戒処分の状況 (平成23年度)

区分	戒告	減給	停職	免職	計
信用失墜行為	2	-	3	-	5
一般服務行為	-	-	-	-	-
一般非行	-	-	-	-	-
道路交通法違反 (職務執行中)	-	-	-	-	-
道路交通法違反	-	-	-	-	-
監督責任	1	1	3	-	5
計	3	1	6	-	10

### 5 職員の研修の状況 (平成23年度)

研修名	実施機関	受講職員数
市町村職員一般研修 (職階別、実践文章力、政策法務、クレーム対応等)	県・市長会・町村会 (秋田県自治研修所)	48人
政策実務系研修	市町村職員中央研究所	3人
市町村職員実務研修	秋田県企画振興部市町村課等	2人
市独自研修	総務部総務課	13人
その他一般研修	秋田県市町村振興協会等	22人

### 6 職員の福祉と利益の保護の状況

#### ① 健康診断の実績 (平成23年度)

区分	受診職員数
定期健康診断	540人
人間ドック	241人
脳ドック	27人

#### ② 公務災害の発生状況 (平成23年度)

区分	発生件数	受診職員数
	傷病	死亡
公務災害	6件	0件
通勤災害	0件	0件

#### ③ 職員互助会

仙北市では、地方公務員法第42条に基づき職員の福利厚生を充実させるため、財団法人秋田県市町村職員互助会に加入していました。しかし、平成24年3月9日付で財団法人秋田県市町村職員互助会は解散となりました。

#### ① 財団法人秋田県市町村職員互助会の主な事業

- ・給付事業 (人間ドック助成、各種慶弔給付)
- ・貸付事業
- ・研修会、講演会の開催

#### ② 平成23年度における仙北市の状況

会員数		818人
職員掛金	掛金	14,146千円
	掛金率	給料月額 × 18 / 1,000
市負担金	負担金	9,039千円
	負担金率	給料月額 × 11.5 / 1,000

※職員掛金と構成団体負担金については、平成23年4月分から平成23年6月分まで納付済です。それ以後については、互助会の事業が停止されたため納付していません。

### 7 公平委員会の事務に係る業務状況の報告 (秋田県人事委員会)

#### ① 勤務条件に関する措置要求の状況

- ・該当ありません。

#### ② 不利益処分に関する不服申立ての状況

- ・該当ありません。



# 図書館 情報局

田沢湖図書館 ☎ 43-1307

12休 3日(月)、10日(月)、17日(月)、23日(祝)、24日(月)  
※ 28日(金)～1月4日(金) (年末年始休館)

学習資料館 ☎ 43-3333

12休 3日(月)、10日(月)、17日(月)、23日(祝)、24日(月)、28日(月)  
末整理休館日) ※ 29日(土)～1月4日(金) (年末年始休館)

イベント交流館(新潮社記念文学館) ☎ 43-3333

12休 3日(月)、10日(月)、17日(月)、24日(月)  
※ 28日(金)～1月4日(金) (年末年始休館)

## 田沢湖図書館からお知らせ

### 「おはなし玉手箱

～クリスマスのお話と歌～

●日時/ 12月22日(土) 10:00～

●会場/ 田沢湖図書館 2階 会議室 (入場無料)



### テーマ展示のお知らせ

#### 「Noel ノエル：クリスマスの夜に」

すてきなクリスマスの絵本がいっぱい!

サンタクロースはやっぱりいるのかな?

## TOPICS ファンタジー作家 岡田 淳 氏の 本が寄贈されました

10月28日、秋田県PTA研究大会仙北大会で基調講演を行った「作家 岡田 淳 氏」のサイン入り児童書8冊が仙北市PTA連合会から田沢湖図書館へ贈られました。

展示コーナーでは、それぞれに興味深い「サイン」もパネルでご紹介しています。ぜひご覧ください。



## 学習資料館

### 新潮社から寄贈された図書を 紹介します

「民主瓦解」読売新聞政治部/「中曽根康弘が語る戦後日本外交」中曽根康弘/「韓国窃盗ビジネスを追え」菅野朋子/「中国 真の権力エリート」野口東秀/「中の人などいない@NHK広報のツイートはなぜユルい?」NHK\_PR1号/「家庭料理の裏技50」三國清三/「神を哲学した中世」八木雄二/「コチェビよ、脱北の河を渡れ」高英起/「私の好きな料理の本」高橋みどり/「ソロモンの偽証 第Ⅲ部 法廷」宮部みゆき/「修羅ゆく舟」蜂谷涼/「見知らぬ国へ」北杜夫/「本にだって雄と雌があります」小田雅久仁/「老いかたレッスン」渡辺淳一/「憂国始末」藤野真功/「白き隣人」石岡琉衣/「江分利満家の崩壊」山口正介/「サンカーラ」田口ランディ/「あと少し、もう少し」瀬尾まいこ/「俺たちが十九の時」小川国夫/「批評時空間」佐々木敦/「母性」湊かなえ/「しあわせ中国」陳冠中/「手紙」ミハイル・シーシキン/「拉致と決断」蓮池薫

●新潮社文庫新刊も多数寄贈されています。このほか、たくさんの新着図書が入ってきています。



## 国民年金だより

国民年金だより

# 「社会保険料(国民年金保険料) 控除証明書」 が送られます

平成24年1月1日から9月30日までに国民年金保険料を納付した人に対して、11月上旬に「社会保険料(国民年金保険料) 控除証明書」が送付されます。年末調整や確定申告の際に活用することができます。

また、世帯主が世帯(家族)の国民年金保険料を納付した場合にも納付した人の社会保険料控除額に加えることができますので、家族あてに送付された控除証明書も申告等を行う際に活用することができます。

### 「社会保険料(国民年金保険料) 控除証明書」とは

「社会保険料(国民年金保険料) 控除証明書」は、その年中に納めた国民年金保険料の納付額を証明する書類です。国民年金の

保険料について、年末調整や確定申告の際に「社会保険料控除」の適用を受ける場合には、この「社会保険料(国民年金保険料) 控除証明書」や領収証書(追加で納めた保険料がある場合)を申告書に添付することなどが義務づけられています。

### 「社会保険料(国民年金保険料) 控除証明書」送付時期は

「社会保険料(国民年金保険料) 控除証明書」は、毎年11月上旬または翌年の2月上旬のいずれかに送付されています。

11月上旬に発送される人は、その年の1月1日から9月30日までの間に国民年金の保険料を納めた実績がある人です。

また、翌年の2月上旬に発送される人は、11月発送の対象と

はならなかった人で、10月1日から12月31日までに国民年金の保険料を納めた人となります。

### 社会保険料控除とは

社会保険料控除とは、自分自身の社会保険料(国民年金、国民健康保険、健康保険・厚生年金保険など)を納めたとき、あるいは配偶者やその他の親族の負担すべき社会保険料を納めたときに受けられる所得控除のことをいいます。配偶者や家族の負担すべき国民年金の保険料を納めたときは、納めた人がその保険料額を申告できます。

申告できる金額は、年間に納めた社会保険料の金額です。

なお、年末調整の申告では、給与から天引きされた社会保険料(健康保険・厚生年金保険など)

は、事業所で一括して計算されますので、自分自身で申告書に記入する必要はありません。事業所が把握することができない、国民年金、国民健康保険などの社会保険料を申告書に記載します。

### 控除証明書専用ダイヤル

「社会保険料(国民年金保険料) 控除証明書」に対するお問合せは、下記の控除証明書専用ダイヤルで受け付けています。

### ●控除証明書専用ダイヤル

(平成24年11月1日から平成25年3月15日まで)

☎ 0570・070・117

※一般電話・公衆電話から市内通話料金で利用できます。

国民年金



## 糖尿病の正しい知識を学びましょう！ 「糖尿病予防教室医師講演会」

「糖尿病」は、自覚症状が現れにくい病気で、気がつかないうちに腎不全や失明などの合併症を引き起こします。今、あらためて糖尿病について学び、生活習慣を見直してみませんか？

- 皆さんのご参加お待ちしております！
- 講演／糖尿病対策のポイント、治療の潮流～糖尿病を主とした生活習慣病全般の話題と関連して～
- 講師／高橋医院 高橋 理論 先生
- 日時／12月20日（木） 13：00～14：30
- 受付時間／12：40～13：00
- 会場／健康管理センター（角館交流センター隣）
- 申込締切／12月18日（火）
- 申込・問合せ／仙北市保健課 ☎ 55-1112

## 仙北市食生活改善推進協議会 「糖尿病予防教室」

「健診の結果で血糖がひっかかった・・・」  
「最近、メタボが気になる・・・」  
「ご家族に糖尿病の方がいる」

ご自分のためにもご家族のためにも！糖尿病を予防する食生活について知りたい、興味があるという方は、ぜひご参加ください。

- 日時・場所／
- ① 12月18日（火） 西木保健センター
- ② 12月20日（木） 健康管理センター（角館）
- 内容／保健師による血圧測定、食生活改善推進員による講話（糖尿病について）、調理実習と試食など
- 対象／仙北市にお住まいの40代から70代の男女（特に中高年の男性）
- 定員／30人
- 参加費／無料
- 持ち物／エプロン、筆記用具
- 申込締切／12月10日（月）  
※定員になり次第締切
- 申込・問合せ／仙北市保健課 ☎ 55-1112

# 糖尿病

## 「血糖値が高め」の方は要注意！ 「糖尿病予防教室」

健診やドッグの結果で、「血糖値が高め」と言われたけど、「まだ大丈夫！」と思っている方はいませんか？

血糖値が高くても症状が現れにくいので、気がつかないうちに、腎不全などの合併症や心臓病、脳卒中を引き起こします。

糖尿病の悪化を予防するために、糖尿病予防教室に参加して自分に合った運動方法や食事のポイントを学びましょう！

- 場所／3カ所で行います。
  - ・角館地区：健康管理センター
  - ・西木地区：西木保健センター
  - ・田沢湖地区：健康増進センター
- 対象／①・②・③に該当する方
  - ① 特定健診やドッグの結果、HbA1c（JDS数値）が5.6%以上の方
  - ② 40歳から69歳の方、ご本人またはご家族
  - ③ 治療中の方は、医師から運動可能と診断されている方
- 内容／**医師の講演会**（別（左上）に記載している内容をご覧ください）、健康運動指導士による運動教室（7回）、糖尿病についての勉強会（2回）、栄養教室（1回）、毎回個別相談も行います。
- 実施期間／12月～3月 合計11回
- 申込／12月14日（金）までに保健課まで電話でお申し込みください。申し込みされた方には、後日日程などの詳細についてお知らせします。
- 料金／無料
- 申込・問合せ／仙北市保健課 ☎ 55-1112

## 認知症の方を支える家族の会



認知症の方を自宅で介護されている家族の方々は、様々な悩みを抱え、その思いは深く複雑ではないでしょうか。

一人で抱え込んでつらい介護の悩みも、同じような経験をしている人どうしで、話すと楽になったり介護のヒントがつかめたりします。

家族の方々とのお話の会を開催していますので、ご参加ください。

- 日時／12月10日（月） 10：00～11：30
- 場所／西木総合開発センター2階 農林研修室
- 内容／①認知症についての相談 ②悩みを出し合いみんなで考えましょう。
- 対象／認知症の方を介護している家族
- 問合せ／仙北市包括支援センター ☎ 43-2283

## 12月 献血 日程



- 日時・場所／18日（火）
- ♥ 10：00～11：00（株）北光金属工業田沢湖工場
- ♥ 11：30～12：30（株）谷口石油
- ♥ 13：50～14：40 角館消防署
- ♥ 15：10～16：20 さわやか桜館
- 問合せ／仙北市保健課 ☎ 55-1112

## 高齢者肺炎球菌ワクチン任意予防接種助成事業のご案内



仙北市では高齢者の肺炎球菌ワクチン予防接種に要する費用の一部を助成する事業を行っています。

- 肺炎球菌ワクチンとは／高齢者の肺炎の原因となる病原体のなかで最も頻度の高い「肺炎球菌」に対するワクチンです。
- 助成対象者／仙北市に住民登録されている方で、予防接種をする日に75歳以上の方
- 助成の額・回数／▶接種料のうち3,000円を助成します（1回限り）。▶接種協力医療機関で設定されている料金との差額は、自己負担になりますので医療機関の会計でお支払いください。（各医療機関により料金は異なります）▶生活保護受給者の方は全額助成になります（1回限り）。生活保護受給者であることが確認できる書類を医療機関へ呈示してください。
- 助成期間・接種医療機関／平成25年2月28日までの間に仙北市、大仙市、美郷町にある接種協力医療機関で接種してください。
- その他／▶今年度、6月30日までに接種された方、あるいはこれから接種協力医療機関以外で接種される方（平成25年2月28日までの間に接種）は、申請（領収書・予診票添付）により助成対象になりますので保健課までお問い合わせください。▶接種協力医療機関の確認は直接医療機関または保健課にお問い合わせください。
- 問合せ／仙北市保健課 ☎ 55-1112 FAX 55-1113



Schedule

# 12月 子どもカレンダー

## 乳幼児健診

日	健診名	対象者	場所
7日(金)	3歳児	H21年5月生	健康管理センター(角館)
14日(金)	1歳6カ月児	H23年5月生	
19日(水)	2歳児歯科	H22年5月生	
21日(金)	10カ月児	H24年2月生	
28日(金)	4カ月児	H24年8月生	

## 乳児相談

日	時間	相談名	対象者	場所
11日(火)	午前	7カ月児	H24年5月生	健康管理センター(角館)
	午後	12カ月児	H23年12月生	

## 母子健康手帳交付

日	受付時間	場所
4日(火)	13:00~13:30	健康管理センター(角館)
10日(月)		
17日(月)		
27日(木)		

## 予防接種

日	種類	場所
5日(水)	ポリオ	健康管理センター(角館)
12日(水)	三種混合・BCG	西木保健センター
18日(火)	三種混合・BCG	田沢湖健康増進センター
26日(水)	三種混合・BCG	健康管理センター(角館)

※ポリオについては、予約が必要です。

●問合せ/仙北市保健課 ☎ 55-1112

※日程は、仙北市ホームページ【市民情報】 → 【子育て】にも掲載しています。

仙北市子育て支援施設「さくらッコ」  
はっぴいルーム(親子ひろば)

## 12月のイベントのお知らせ

20日(木) 10:30~11:30

こども広場「クリスマスリースを作ろう」

◆ダンボール、木の実等、身近なものでクリスマスリースを作ってみよう!

25日(火) 10:30~11:30

「12月生まれのお誕生日会&クリスマス会」

◆12月生まれのお友達集まれ~!! みんなでお祝いしましょう。

◆おやつを作ってクリスマスパーティー! ママには美味しいコーヒーもご用意しています。(参加費100円)

たくさんの方の参加をお待ちしています。  
※12月の親子ひろばは毎週火・木曜日に解放しています。利用料(冬期)は、会員1組200円、非会員300円です。  
※平成24年12月28日(金)~平成25年1月6日(日)までお休みです。

●詳しいお問い合わせは、☎ 54-3577(茂木)までお願いします。

## 角館児童館・中川児童館 開館時間の変更について

子育て家庭の就労形態の多様化に対応し、長期休業期間中の子どもたちの安心安全な居場所を確保するため、長期休業期間中の開館時間を変更します。どうぞご利用ください。

### 【角館児童館】

◆期間/12月26日(水)~1月13日(日)  
◆時間/8:30~18:00  
(水・木曜日の午前中も開館します)

### 【中川児童館】

◆期間/12月26日(水)~1月13日(日)  
◆時間/8:30~18:00  
◆休館日/土・日曜日、祝日

※12月29日(土)~1月3日(木)までの年末年始は休館します。

●問合せ/仙北市子育て推進課 ☎ 43-2280  
角館児童館 ☎ 54-2780  
中川児童館 ☎ 53-2434

## 12月の 子育て支援センター情報

市内5カ所の保育園に子育て支援センターがあります。子育て支援センターは、地域全体で子育てを支援する基盤づくりのため、次のような活動を行っています。

### 【育児不安等についての相談指導】

お子さんの発達や子育てに関する不安や悩みに関して相談を受け付けています。一人で悩まず、小さなことでもお気軽にご相談ください。

【電話や来園は月~金曜日の9:00~17:00。手紙・FAX等はいつでも】

### 【子育てサークル等への支援】

子育てサークルやボランティアの皆さんに活動の場を提供したり、活動の支援をしたりします。興味のある方はぜひご連絡ください。

### 【集いの広場の開設】

子育て中の親子同士が気軽に交流できる場として広場を開いています。保育園に入園していないお子さんと、お母さん、お父さん、おばあちゃん、おじいちゃんなどなたでも参加できます。

準備の都合上、参加される方は前日まで各保育園へご連絡ください。

※持ち物等は各保育園にご確認ください。

### いちごルーム(角館保育園内)

☎ 53-2918 FAX 53-2919  
時間/10:00~11:30

12日(水)/10:00~  
クリスマス飾りを作ろう

21日(金)/9:30~  
クリスマス楽しみ会に参加しよう

## 12月 おやこ交流広場

子ども同士のふれあいやお母さん方の交流のため、健康管理センターのホールを開放します。お子さんを自由に遊ばせる広場としてお使いください。

●開放日/3日(月)、10日(月)、17日(月)、25日(火)

●時間/9:30~11:30

●問合せ/仙北市保健課 ☎ 55-1112

### だっしこルーム(生保内保育園内)

☎ 43-1025 FAX 43-3256  
時間/9:30~11:30

5日(水)/作ったもので遊ぼう  
“ペットボトルでおもちゃ作り”

12日(水)/クリスマスリースを作ってみよう  
“どんな風にできるかな”

19日(水)/クリスマスお楽しみ会  
“ホットケーキでメリークリスマス”

### わかばルーム(神代保育園内)

☎ 44-2502 FAX 44-2931  
時間/9:30~11:30

#### 「わいわい広場」

6日(木)/こども園発表会予行を見よう  
11日(火)/クリスマスリースを作ろう

18日(火)/ケーキを作ろう

#### 「赤ちゃん広場0~1歳児」

20日(木)/保健師さんと健康チェック  
~冬にかかりやすい病気の予防について~

### なかよしルーム(にこにこ保育園内)

☎ 47-2525 FAX 47-2323  
時間/9:30~11:30

5日(水)/健康チェック(保健師さん来園)  
保育園で遊ぼう

12日(水)/保育園で遊ぼう

19日(水)/クリスマス会

### さくらんぼルーム(ひのきない保育園内)

☎ 48-2345 FAX 48-2525

月から金曜日、午前9時30分から11時30分まで随時、園を開放しています。

お子さんと同年齢のクラスの子もたちと、一緒に遊ぶことも可能です。

●12月21日(金)に、クリスマス会を行います。詳細は、さくらんぼルームにお問い合わせください。

※行事等で園を開放できない日もありますので、ご利用の際は、前日までご連絡ください。



### 社会福祉協議会 12月の心配ごと相談日程

社会福祉協議会では、相談援助活動として心配事相談を行っています。地域や日常生活で抱える心配ごとに相談員が適切な助言を行い、相談内容によっては関係機関へ連絡をとるなど、心配ごとの解決の手助けをさせていただきます。お気軽にご利用ください。

●日時・場所／▶12日(水)13:00～16:00・神代出張所 ▶13日(木)13:00～16:00・社会福祉協議会角館支所 ▶17日(月)10:00～12:00・紙風船館 ▶19日(水)13:00～16:00・田沢湖総合開発センター ▶27日(木)13:00～16:00・社会福祉協議会角館支所 ●問合せ/仙北市社会福祉協議会 ☎52-1624

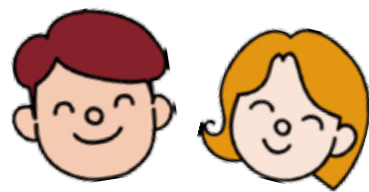

### 多重債務相談窓口 のご案内

東北財務局秋田財務事務所では、自らの収入で返済しきれないほどの借金を抱え、お悩みの方々からの相談に応じています。

相談者が抱える借金の状況を丁寧にお聴きするとともに、必要に応じて弁護士・司法書士などの専門家への引継ぎを行います。相談は無料です。

●相談窓口/財務省 東北財務局秋田財務事務所 理財課(秋田市山王七丁目1-4 秋田第二合同庁舎3階) ●受付時間/月～金曜日(祝日、年末年始除く)8:30～17:15 ●電話/018-862-4196(専用)

### 行政に関する相談ごとは 行政相談委員に

行政相談委員は、総務大臣から委嘱を受け、国の仕事などについての苦情や意見・要望を受け、皆さんと関係行政機関との間に立って、その解決を図る「行政と住民のパイプ役」です。

仙北市の行政相談委員は次の3人の方で、自宅で相談を受けていますので、お気軽にご相談ください。

【行政相談委員】

- ◆難波輝子 ☎43-0782  
田沢湖生保内字水尻7
- ◆大楽進 ☎53-2690  
角館町七日町34
- ◆小西範子 ☎49-2154  
西木町上松木内字中泊97

【12月相談所開設日時・場所】

- ▶12日(水)13:00～16:00・神代出張所 ▶19日(水)13:00～16:00・田沢湖総合開発センター
- 問合せ/仙北市総務課 ☎43-1111

### 司法書士総合相談センター大曲 無料相談会

●相談内容/不動産・会社・法人の登記、多重債務、成年後見等 ●相談方法/面談による相談(事前に必ず電話での予約が必要です)。毎月先着順に4件まで。「司法書士総合相談センター大曲(予約専用電話 018-824-0055)」

●開催日時/12月26日(水)、平成25年1月23日(水)、2月27日(水)、3月27日(水)17:30～19:00 ●場所/サンクレスト大曲(大仙市大曲日の出町1-23-3) ●問合せ/秋田県司法書士会 ☎018-824-0187 ホームページ <http://www.akita-shiho.or.jp/index.shtml>

### 仙北市食育講座 子育てママのために 今こどもの食が危ない!! ～選ぶのは大人です～

「カロリーゼロって大丈夫?」「ジュースの色って何からできているの?」など、子どもの食べ物・飲み物について不安になったことはありませんか?

安全な食について理解して、子どもに適正な食事を提供しましょう。

●講師/泉 牧子氏(秋田市農林部農林総務課 6次産業化専門員)

●日時/12月21日(金)9:20～11:20 ●会場/健康管理センター(角館) ●申込方法/電話またはFAXで保健課へお申し込みください。 ●申込締切/12月12日(水)

●申込・問合せ/仙北市保健課 ☎55-1112 FAX 55-1113

※託児が必要な方は、電話でご相談ください。

## 相談

### 秋田地方法務局大曲支局 法務局夕方なんでも相談所

秋田地方法務局大曲支局では、日中お忙しい方のために、平日の夕方に「法務局夕方なんでも相談所」を開設します。お気軽にご利用ください。

●日時/12月11日(火)17:00～19:00(18:45受付終了) ●場所/秋田地方法務局大曲支局(大仙市大曲住吉町1-45) ●相談内容/登記、戸籍、供託、人権 ●相談員/法務局職員 ●相談方法/面接相談と電話相談を行います。面接相談はおおむね30分程度。電話相談受付番号「0570-003-110」相談無料。 ●問合せ/秋田地方法務局大曲支局総務係 ☎0187-63-2100

### 榊細工でうまれかわった奇跡のピアノ X'mas 美術館コンサート -第35回児童生徒県南美術展による-

●日時/2回公演 11:30～12:00・13:30～14:00 ▶12月15日(土)【演奏】斎藤洋(ピアノ) 秋田大学教育文化学部准教授 ▶12月16日(日)【演奏】齋藤琴美(メゾソプラノ) 三浦典典(ボーイソプラノ) 浦恵美(ピアノ) ●場所/角館町平福記念美術館 ●入場料/無料 ●主催/Otoを楽しむ会-古きピアノに榊のアートプロジェクト- ●問合せ/安藤 ☎090-2989-2918

## セミナー・講演会

### 1月開催予定の スキルアップセミナー

【JW-CADによるパース(建築系)】

- 日程/1月8日(火)、9日(水)
- 定員/10人

【アーク溶接特別】

- 日程/1月8日(火)～10日(木)
- 定員/15人

【JW-CADによる配線図作成(電気系)】

- 日程/1月23日(水)、24日(木)
- 定員/10人

【ホームページ作成講習(HTML編)】

- 日程/1月24日(木)、25日(金)
- 定員/10人

【技能検定建築大工1級学科試験準備講習】

- 日程/1月24日(木)、25日(金)
- 定員/10人

【各講習共通】 ●時間/9:00～17:00 ●場所/大曲技術専門校 ●受講資格/現在お勤めしている方 ●受講料/無料(テキスト代は自己負担) ●申込・問合せ/大曲技術専門校 民間訓練支援室 ☎0187-62-6321

### 第29回国民文化祭・あきた2014応援事業 音楽でつながろう2012 みんなの校歌コンテスト

【第1部】仙北市内の学校の校歌を歌うコンテストを行います。当日の飛び入り参加も大歓迎です。

●演奏予定校歌/角館中学校、西明寺小学校、下延小学校など

【第2部】仙北市出身の作・編曲家、ha-jさん、県内外で活躍する藤田ゆうみさん、渡部絢也さんらを迎えてコンサートを開催します。

●日時/12月9日(日)【第1部】13:30～【第2部】16:00～

●会場/角館交流センター ●入場料/無料

◆当日は仙北市の「味」も会場でお楽しみいただけます。

●問合せ/音楽でつながろうプロジェクト ☎52-1722(坂本)

※この事業は「せんぼくアートプロジェクト推進事業」が応援しています。

### 仙北市民会館 第2弾!「クリスマス ロビーコンサート」

大好評だった前回に続き、ピックバンドとクラシック・トリオが共演。ライトアップされたロマンティックで楽しい一夜、クリスマスソングでお過ごしください。

●日時/12月15日(土)18:00開演 ●場所/仙北市民会館 玄関ロビー(入場無料) ●演奏/平かずみとスイング・チェリーズ クラシック・トリオ ●問合せ/仙北市民会館 ☎43-3143



9月29日に開催したときの様子

## イベント

### 市立角館総合病院 2012 X'mas Concert

恒例のクリスマスコンサートを今年も開催します!

無料ですので、多数のご参加をお待ちしています。

●日時/12月6日(木)15:30～16:30 ●場所/市立角館総合病院 外来ホール(無料)

【演奏】Everly(エバリー)

学芸大学音楽科を卒業した松尾兄弟が、大学時代に出会った小向とともにEverlyを結成。2005年CDデビュー。人々の胸に確かに響く歌詞とメロディー、兄弟の絶妙なハーモニー、そして幅広いジャンルを学んだ知識から創り上げられる斬新なアプローチで楽曲を製作。現在までにシングル6枚・アルバム5枚を発売。カバー曲のレパートリーも豊富に持ち、各種イベント演奏では年齢問わず楽しめるコンサートを展開。

●問合せ/市立角館総合病院 総務管理課 ☎54-2111

### 秋田県立角館南高等学校吹奏楽部 第18回定期演奏会

●日時/12月9日(日)13:30開場 14:00開演 ●場所/大仙市中仙市民会館ドンパル ●入場料/300円

今年度の吹奏楽コンクールで演奏した曲からクリスマスメドレーなどのポップスまで幅広いジャンルの曲を演奏します。第2部にはマーチングのステージドリルもあります。個性あふれる女子校ならではの演奏会にぜひお出てください。

●問合せ/角館南高等学校 浅野 ☎54-1166



作員や「よど号」犯人ら11人について逮捕状の発付を得て、ICPOを通じて国際手配を行うなど所要の措置を講じています。また、これらの事案以外にも、北朝鮮による拉致の可能性を排除できない事案があるとの認識の下、告訴・告発や相談・届出に係る事案についても、関係機関との連携の強化を図りつつ、徹底した捜査や調査を進めています。

●日本人拉致容疑事案について情報をお持ちの方は、仙北警察署 ☎53-2111 までお知らせください。

### 油1缶50万円！ 油の流出事故にご注意

最近、一般家庭のホームタンクや事業所のタンクから、灯油などの油類が漏れ出し、河川などに流れ出す事故が増えています。そして、その多くが人的ミスによるものです。

事故を起こすと油の回収・処理に約50万円の費用がかかり、その費用は、事故を起こした原因者が負担しなければなりません。

#### 【油流出事故を防ぐための心がけ】

1. その場を離れない、目を離さない。
2. 屋根からの落雪や除雪時には注意を！
3. 配管の場所には目印を！
4. 定期点検を怠らない。

●問合せ/国土交通省 湯沢河川国道事務所 河川管理課 ☎0183-73-5340



### 12月は「飲酒運転追放 県民運動強調期間」

年末の交通安全運動が12月11日(火)から20日(木)までの10日間実施されるとともに、12月は「飲酒運転追放県民運動強調期間」となっています。

これから年末を迎え、積雪や凍結によるスリップ事故の危険、忘年会等の飲酒の機会の増加から飲酒運転による事故の多発が心配されます。市民の皆様により一層のご協力をお願いします。

仙北市交通安全対策協議会  
仙北地区交通安全協会  
仙北警察署

### 12月10日から16日までは 「北朝鮮人権侵害問題啓発 週間」です

北朝鮮当局による人権侵害問題に対する認識を深めましょう。

我が国の緊急の国民的問題である拉致問題の解決を始めとする北朝鮮当局による人権侵害問題への対処が国際社会を上げて取り組むべき課題とされる中、この問題についての関心と認識を深めていくことが大切です。

#### 【北朝鮮による拉致容疑事案について】

北朝鮮による拉致容疑事案は、昭和52年11月に新潟県で発生した少女拉致容疑事案等、これまでに13件発生しており、北朝鮮に拉致された被害者は19人に上っています。

これら拉致の目的は必ずしも明らかではありませんが、これまでの事例から、北朝鮮工作員の日本人教育や我が国に潜入した北朝鮮工作員による日本人への成り替わり等が、その主要な目的とみられます。

警察では、拉致に関与した北朝鮮工

### 42歳厄祓いと懇親会のお知らせ

角館中学校卒業生と42歳の厄祓いを一緒に行きませんか？

- 期日/平成25年2月1日(金)
- 参加料/お祓い:8,000円(記念品含む) 懇親会13,000円(ニュー大切) ※片方のみ参加もできます。
- 締切/12月20日(木) ●申込・問合せ/42歳厄祓い実行委員会 代表 高橋祥子 ☎53-3074

### 33歳厄祓いと祝賀会のお知らせ

角館中学校卒業生と33歳の厄祓いを一緒に行きませんか？

- 期日/平成25年2月1日(金)
- 参加料/お祓い:8,000円(記念品含む) 祝賀会13,000円(グランドールガーデン:旧大安閣) ※片方のみ参加もできます。
- 締切/12月20日(木) ●申込・問合せ/33歳厄祓い実行委員会 代表 村岡耕平 ☎090-1066-6758

### JR東日本 秋田支社 冬期における踏切事故防止のご協力と踏切通行止めのお知らせ

冬期は雪や路面凍結によりスリップし、踏切上で停止または脱輪してしまうことが考えられます。踏切前では一旦停止し、左右の安全を確認してから横断してください。

- 【連絡先】信号通信司令室  
フリーダイヤル:0120-401-625
- 【田沢湖線 通行止め予定】  
三之丞踏切:12月10日~3月31日
- 問合せ/JR東日本 秋田支社 大曲保線技術センター ☎0187-63-3324

## お知らせ

### 角館地区統合高校(仮称)の制服展示のお知らせ

統合高校開設準備室では、角館地区統合高校(仮称)の制服を決定し、仙北市総合情報センター(角館町田町上丁23)に12月中旬から3月下旬まで展示します。市民の皆さんもご覧ください。

●問合せ/統合高校開設準備室(角館南高校内) ☎54-1166



### 東北高等学校駅伝競走大会のお礼

平成24年11月8日(木)に開催した駅伝大会においては、朝9時から12時すぎまで田沢湖畔周回道路の全面通行止めにご協力いただき、ありがとうございました。

当日は、小雨で肌寒い天候となりましたが、男子は27チームが7人でマラソンの距離を、女子は29チームが5人でその半分の距離をタスキで繋ぎました。初めて田沢湖畔で開催しましたが、仙北市民の皆様の協力を頂き無事に終了することができました。厚くお礼申し上げます。ありがとうございました。

東北高校駅伝競走大会事務局  
秋田商業高等学校教諭 伊藤

### たざわこ吹奏楽団では 団員を募集しています

2002年3月発足。現在、団員29人で活動しています。市内の団員が多数ですが遠くは大仙市からの団員も数人います。

活動は、週1回(イベントが近くなれば、週2回)の練習をしながら慰問演奏を始めとする各種イベントに参加しています。

11月25日(日)には、「田沢の郷」へ慰問演奏しています。(慰問の様子は、次回広報誌に掲載予定)

音楽を通して、いっしょに活動してみませんか？

●連絡先/☎090-4049-9502  
田口

### 自宅がキャンパス「放送大学」 学生募集(4月入学)

- ◆1科目からでも学べます。
- ◆入学試験はありません。

放送大学はテレビ・ラジオ(BSデジタル放送・CATV)、インターネットで授業を行う通信制の大学です。

●募集学生/教育学部:幅広い分野の約300科目から学べます。▶全科履修生(卒業を目指す)▶選科履修生(1年間在学)▶科目履修生(半年間在学) 大学院:約70科目を開講しています。▶修士選科生(1年間在学)▶修士科目生(半年間在学) ●募集期間/12月1日(土)~平成25年2月28日(木) ●資料請求・問合せ/放送大学秋田学習センター ☎018-831-1997 <http://www.ouj.ac.jp/>



## 募集

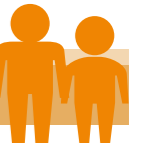

### 「第8回仙北市新春書ぞめ初大会」参加者募集 ~新年の新たな気持ちを筆に込めて~

お正月の恒例行事となりました「新春書きぞめ大会」を下記の日程で開催します。ぜひご参加ください。

- 日時/平成25年1月8日(火) 9:00 ●開場/角館交流センター
- 参加料/無料(記念品進呈) ●持ち物/筆記用具、下敷き(半紙は当日配布) ●申込・問合せ/12月20日(木) 17:00まで最寄りの公民館へお願いします。▶田沢湖公民館 ☎43-1061 ▶角館公民館 ☎54-1110 ▶西木公民館 ☎47-3100

#### 【課題】

- ▶小1「きずな」▶小2「ともだち」▶小3「ひろい心」▶小4「正月の空」▶小5「少年の志」▶小6「満天の星」▶中1「春の陽光」▶中2「天地清新」▶中3「豊かな発想」
- ※1中学生は行書
- ※2上記は、「書友社」新年書初手本
- ※3高校生・一般参加者の課題は自由

### 「陸上自衛隊高等工科学校生徒」募集

- 受検資格/平成25年4月1日現在、15歳以上17歳未満の男子(平成8年4月2日から平成10年4月1日までの間に生まれた者)。なお、一般採用試験と推薦採用試験があります。
- 試験期日/1次試験/平成25年1月19日(土) ●申込期限/推薦・平成24年12月7日(金) 一般・平成25年1月7日(月)
- 問合せ/自衛隊秋田地方協力本部大仙地域事務所 ☎0187-63-1313



## せんぼく スポーツ トピックス



### 第4回秋田県小学生新人野球大会 神代若鮎野球スポーツ少年団が 準優勝

11月10日(土)・11日(日)、第4回秋田県小学生新人野球大会が秋田市雄和のあきたスカイドームで開催され、県内各地区予選を勝ち抜いた18のスポーツ少年団が2ブロックに分かれて熱戦を繰り広げました。

仙北市代表として神代若鮎野球スポーツ少年団が出場し、大平山ブロックで準優勝を果たしました。

#### 【対戦成績】

- 1回戦 ○ 11対5 飯島野球スポ少(秋田市)  
2回戦 ○ 8対5 三梨野球スポ少(湯沢市)  
準決勝 ○ 4対3 平沢野球スポ少(にかほ市)  
決勝 ● 1対4 大豊ドラゴンナインズ(湯上市)

## 介 護

介護保険事務所からのお知らせ

### 自宅で利用できる 介護保険サービスについて

「要支援1・2」「要介護1～5」のいずれかの認定を受けた方は、次のようなサービスを利用できます。

#### 1. 自宅を訪問してもらう

【訪問介護】ホームヘルパーが自宅を訪問して、食事・入浴・排せつなどの介護、調理・洗濯・掃除などの家事、通院などの付き添いを行います。

【訪問入浴介護】介護職員・看護職員が訪問して、移動入浴車などで入浴介護をします。

【訪問看護】看護師などが訪問して、療養上の世話、診療の補助をします。

【訪問リハビリテーション】理学療法士や作業療法士が訪問して、リハビリテーションを行います。

【居宅療養管理指導】医師、歯科医師、薬剤師などが訪問して、療養上の管理や指導を

します。

#### 2. 施設に通う

【通所介護】(通所リハビリテーション)デイサービスセンターや老人保健施設などの施設に通って、入浴・食事などの介護、日常生活上の機能訓練を日帰りで受けられます。

#### 3. 短期間施設に泊まる

【短期入所生活介護】(短期入所療養介護)特別養護老人ホームや短期入所施設、老人保健施設に短期間入所して入浴・排せつ・食事の介護、日常生活上の機能訓練を受けられます。ショートステイともいいます。

#### 4. 福祉用具を利用する

【福祉用具貸与】車いす、電

動車いす、介護用ベッド、歩行器などをレンタルします。  
【福祉用具購入】ポータブルトイレ、入浴用のイスなどを購入したときに、購入費が支給されます。

サービスを利用するときは居宅介護支援事業所のケアマネジャーにケアプランを作成してもらいます。居宅介護支援事業所については介護保険事務所ホームページ(<http://www.oskaigonetorijp>)をご覧ください。また、市窓口の一覧表でご確認ください。

◆問合せ／  
介護保険事務所 保険指導班

☎0187(86)3911  
仙北市長寿支援課

☎(43)2281  
仙北市包括支援センター  
☎(43)2283

### 12月の休日歯科当番医

- 2日:高橋歯科医院(大仙市大曲栄町)  
☎62-5058  
9日:城南堂歯科医院(角館町)  
☎54-3678  
16日:長尾歯科医院(大仙市長野)  
☎56-4405  
23日:佐藤歯科クリニック(大仙市太田町) ☎86-9955  
30日:富永歯科医院(美郷町六郷)  
☎84-0123  
31日:高橋ひろし歯科医院(大仙市大曲田町) ☎63-1230  
※市外局番(0187)

### 仙北市安全・安心メール にご登録ください!

- ◆配信される情報／◆防災情報 ◆安心情報 ◆子育て情報 ◆学校情報
- 空メールで簡単登録!
- toroku@anshin.city.semboku.akita.jpへ空メールを送信してください。返信されるメールの内容に従って本登録を行ってください。
- ◆問合せ／  
総合情報センター  
☎43-3339



### 善意 ありがとうございます ごさいます

10月受付分(敬称略)

#### 【社会福祉協議会へ】

- ・阿部龍翔(雲然荒屋敷)
- ・茶たての清水を守る会  
会長 青柳征
- ・難波和夫(生保内字水尻)
- ・古郡朝男(卒田字大荒田)
- ・佐藤晴子(田沢字寺下)
- ・小林真(岩瀬下夕野)

### 使用者による 障がい者虐待をなくそう!

障害者虐待防止法が10月から施行されました。

障がい者虐待を防止するため、障がい者を雇用している事業主の皆さんは、従業員に対する研修を実施することや障がい者やその家族からの相談、苦情に対処するための相談窓口を開設し、その周知を図ることが必要です。

実際に、障がい者虐待を受けたり、発見したら、市町村の対応窓口へ連絡してください。市町村では、使用者による障がい者虐待に該当するか事実確認等を行い、その内容について労働局に報告し、報告を受けた労働局では、所管する法律の規定による権限を行使することになります。

詳しくは、秋田労働局企画室 ☎018-883-4254 までどうぞ。

### 林業退職金共済制度(林退共)からお知らせ

林業の仕事をしていなかったことがありますか?

林退共制度に加入していたが、退職金をまだ受け取っていない方を探しています。

以前、林業の仕事をしていて、ご自身が林退共へ加入していたかわからない方についてもお調べします。

また、罹災された共済契約者や被共済者の皆様に対し、各種手続(共済手帳の紛失、退職金の請求等)の必要が生じた場合はできる限りの範囲で速やかに対応したいと考えていますので、最寄りの支部または本部へお問い合わせ、ご相談ください。

●問合せ/独立行政法人勤労者退職金共済機構 林業退職金共済事業本部  
☎03-6731-2887  
※詳しくはホームページでもご案内しています。  
<http://www.rintaiyo.taisyokukin.go.jp/>

### 秋田県立近代美術館主催 企画展 美術館の眼VI 10年間の収集記録 2004-2013

「美術館の眼」展は開館10年の節目として新収蔵品を紹介するために始まりました。まもなく当館は開館20年を迎えます。これに当たり、ここ10年間の新収蔵品によって「美術館の眼VI」を開催します。

今回は、会期を前後期に分け、平成16年から平成20年までに収集した250点余りの作品の中から、日本画・洋画を中心に紹介します。

#### ◆会期/

- 【前期】平成25年2月3日(日)まで
- 【後期】平成25年2月6日(水)～4月14日(日)
- ◆場所/秋田県立近代美術館 5階展示室 観覧無料  
9:30～17:00(入館は16:30まで)

※休館日:12月29日～31日・平成25年1月15日～24日

◆問合せ/秋田県立近代美術館 ☎0182-33-8855





INDEX

- 2-3 衆議院議員総選挙のお知らせ
- 4-7 地域の話題 topics
- 8-11 市役所からのお知らせ
- 12-13 仙北市の財政状況
- 14-15 人事行政の運営等の状況について
- 16 国民年金だより
- 17 図書館情報局
- 18-19 保健・健康の掲示板
- 20-21 子育てインフォメーション
- 22-26 お知らせナビ
- 27 せんぼくスポーツピックス・介護保険事務所からのお知らせ
- 28 戸籍の窓口から・第3セクター情報
- 29 カレンダー

広報担当者の

つぶやき

**SR** 先日、サッカーボールを大きく蹴り上げた瞬間「いたたたた」。内腿の筋肉を痛めてしまったようでした。数日後には広範囲に内出血が！最近、この内出血と痛い部分、いっしょに下に移動しているような気が…。これからの寒い時期、準備運動は入念に！

**TR** 久しぶりにバスケットボールの練習に！が、ほとんど人が集まらず、少し体を動かして終了でした。最近、集まりが悪いので（私も含めて…）、ゲーム形式の練習をしていないなあ…。だれか、バスケやる人いなかあ～。

**YR** 広報編集に雪が降ってきました。この号が皆さんに届く頃はつもってるのかもしれない。いよいよ本格的な冬？タイヤ交換も雪囲いも毎度の事ながら大慌てで準備し、何とか間に合わせました。せめて広報の編集は余裕のある対応したい、と思いましたが……ん～。

仙北市カレンダー 12/1(土)～20(木)

12/1	土	●世古寸喜展（角館交流センター 9:00～16:00） ～3日（月）13:00まで <span style="background-color: #90EE90;">11/16号 P22</span>
2	日	●小玉暁村没後70年記念シンポジウム（温泉ゆほほ本館「紫苑」 13:00～16:30） ●家事家計講習会（生保内友の会 10:00～12:00） <span style="background-color: #90EE90;">11/16号 P23</span>
3	月	
4	火	●だしのこ園わんぱくフェスタ（だしのこ園 10:00～11:30） <span style="background-color: #90EE90;">11/16号 P18</span>
5	水	●無料人権・困りごと特設相談所（仙北市役所角館庁舎、田沢湖総合開発センター、社会福祉協議会西木支所 10:00～15:00） <span style="background-color: #90EE90;">11/16号 P24</span>
6	木	●市立角館総合病院 2012Xmas Concert（市立角館総合病院 15:30～16:30） <span style="background-color: #90EE90;">P22</span>
7	金	
8	土	●JR東日本プレ秋田 DC 秋田新幹線こまち停車駅感謝祭（JR角館駅前広場・JR田沢湖駅前広場 10:00～14:30） <span style="background-color: #90EE90;">11/16号 P22</span>
9	日	●秋田県立角館南高等学校 第18回定期演奏会（大仙市仙市民会館ドンパル 14:00～） <span style="background-color: #90EE90;">P22</span> ●音楽でつながろう2012 みんなの校歌コンテスト（角館交流センター 第1部 13:30～ 第2部 16:00） <span style="background-color: #90EE90;">P22</span>
10	月	
11	火	
12	水	●行政相談所開設（神代出張所 13:00～16:00） <span style="background-color: #90EE90;">P23</span> ●社会福祉協議会心配ごと相談（神代出張所 13:00～16:00） <span style="background-color: #90EE90;">P23</span> ●医師講話会（田沢湖健康増進センター 13:30～15:30） <span style="background-color: #90EE90;">11/16号 P19</span>
13	木	●社会福祉協議会心配ごと相談（社会福祉協議会角館支所 13:00～16:00） <span style="background-color: #90EE90;">P23</span>
14	金	
15	土	●仙北市民会館 クリスマスロビーコンサート（仙北市民会館 18:00～） <span style="background-color: #90EE90;">P22</span> ●Xmas 美術館コンサート（角館町平福記念美術館 11:30～12:00・13:30～14:00） <span style="background-color: #90EE90;">P22</span>
16	日	●衆議院議員総選挙投・開票日（投票 7:00～19:00 開票 20:30～） <span style="background-color: #90EE90;">P2-3</span>
17	月	●社会福祉協議会心配ごと相談（紙風船館 10:00～12:00） <span style="background-color: #90EE90;">P23</span> ●医師講話会（西木保健センター 13:30～15:30） <span style="background-color: #90EE90;">11/16号 P19</span>
18	火	
19	水	●行政相談所開設（田沢湖総合開発センター 13:00～16:00） <span style="background-color: #90EE90;">P23</span> ●社会福祉協議会心配ごと相談（田沢湖総合開発センター 13:00～16:00） <span style="background-color: #90EE90;">P23</span>
20	木	

戸籍の窓口から

10月届出分・敬称略

人口の動き 10月	(前月比)	(前年同月比)
人口	29,657人	(-27) (-350)
(男)	13,880人	(-14) (-203)
(女)	15,777人	(-13) (-147)
世帯数	10,866世帯	(-8) (+13)

出生	12人
死亡	35人
転入	41人
転出	45人

おたんじょうおめでとう 〈氏名（保護者）住所〉

松田 愛玖 (裕也) 生保内字町田	佐々木 琉生 (剛) 卒田字上清水	藤原 悠 (要) 西長野上野
千葉 玄士 (拓也) 生保内字武蔵野	小林 那月 (真也) 上菅沢	伊藤 皇 (聡) 雲然碓
島川 秀 (祥) 生保内字武蔵野	田口 徳真 (真道) 上菅沢	伊藤 珀 (聡) 雲然碓
佐藤 錬磨 (富士夫) 角館東前郷字下道	小松 愛翔 (健太) 小人町	門脇 美桜 (洋) 松木内字大森

おくやみもうしあげます 〈氏名（年齢）住所〉

荒木田 淑子 (82) 田沢字春山	山本 トミエ (92) 上野	菅原 セツ (79) 西長野古米沢
田口 東衛 (98) 生保内字下高野	小松 勉 (77) 西下夕野	鈴木 康隆 (39) 雲然下町屋
佐川 一美 (78) 生保内字牛沢	小松 ユマ (81) 西下夕野	菅原 昭治 (82) 白岩前郷
渡辺 勇吉 (79) 生保内字武蔵野	小松 龍司 (87) 岩瀬	阿部 光雄 (77) 上松木内字柘沢
藤村 節子 (79) 岡崎字前村	大和屋 エツ (97) 小館	浅利 御代治 (76) 松木内字相沢
石橋 修氏 (62) 梅沢字刺市	中野 國雄 (69) 川原町	森元 ハギエ (85) 松木内字松葉
門脇 裁子 (94) 卒田字柴倉	中嶋 諭 (83) 歩行町	田村 福治 (90) 小山田字八津
佐藤 ケフ (86) 卒田字荒町	田口 栄子 (62) 中町	門脇 ヤス (85) 小山田字大浦川内
佐々木 ミツ (83) 大中嶋	佐越 善孝 (61) 西勝楽町	阿部 雅弘 (57) 門屋字六本杉
鈴木 カツ (82) 菅沢	小玉 庄一 (81) 川原安久戸	佐藤 正男 (85) 小淵野字西田
佐藤 永次 (68) 菅沢	田口 アキ子 (88) 小勝田中川原	橋本 春治 (86) 西荒井字塚野腰
山田 ヨシ (82) 上菅沢		

西木温泉 クリオン ☎ 47-2010

クリオンのおせち、オードブルご予約承り中♪  
「おせち二段重」「オードブル」各10,000円12月31日お届けとなります。仙北市内配達いたします。ご予約は12月20日まで！お早めに♪

クリオン忘・新年会プラン♪～H 25.1.31まで！  
〈お料理〉  
卓盛りコース：お一人様3,500円（8名様より承ります）  
お膳コース：お一人様5,000円（2名様より承ります）  
〈お飲物〉  
飲み放題：お一人様2時間1,500円！  
（飲み放題以外も承ります）  
送迎バス、カラオケなど、お気軽にご相談ください！  
ご予約承り中

クリオンからのお年玉！2013年新春特別企画  
平成25年1月1日（火）～3日（木）9:00～  
◆その1 入湯回数券販売！  
回数券12枚綴り通常4,000円のところを3,000円で販売いたします。  
◆その2 お楽しみ抽選会！  
入湯・お食事・お買い物各ご利用料金1,000円に1回抽選できます。※入湯回数券の購入は対象となりませんのでご了承ください。※お楽しみ抽選会はなくなり次第終了となります。  
◆その3 お買い得！特典付き福袋販売！  
店頭にて販売いたします。

年末年始は休まず営業しております。ただし、12月31日（月）から1月31日（木）までは通常の営業時間とは異なりますので、詳しくはお問い合わせください。

第3セクター情報

株式会社 西宮家 ☎ 52-2438

レストラン北蔵 クリスマスランチ 1,200円  
12月24日（月）・25日（火）11:00～14:00

株式会社 花葉館 ☎ 55-5888

小桜舞子チャリティショー  
12月23日（日）ひでこの間  
●昼の部 2,500円（御弁当・入浴付）  
お食事11:00～ 開場正午～ 開演13:00～  
●夜の部 5,500円（円卓料理と飲み放題）  
開場17:50～ お食事18:00～ 開演19:00～  
○Special プラン（室数限定）宿泊とディナーショーがセット  
でお得（1泊朝食付き）9,800円

年越しオードブル ご予約受付中です

●6,000円（12月25日締切予定）

グラウンドゴルフ

●今年の営業は終了いたしました。  
ご利用ありがとうございました。

大人気！温泉三昧湯治プラン♪～H 25.3.31まで！

期間限定、お一人様2泊3日5食付でお一人様8,800円！！  
（夕食2回、朝食2回、昼食1回）クリオンでゆっくり過ごしませんか？お一人様から承ります。



自宅で葬儀をしたい。でも…

家はせまくて…

片付けがたいへん…

駐車スペースがない…

など、自宅葬に不安のある方へ

**ほくせん葬祭角館営業所** 角館駅から徒歩1分  
**「きずな館」をご利用**  
**ください**

落ち着く和室で  
自宅のような安心感



■広間



■ユニットバス



■キッチン

送る心を大切に、  
お手伝いさせて  
いただきます。



**24時間 お電話 OK!! ☎ 0187-42-8484**

病院からのご遺体搬送  
おまかせください



法事・法要・家族葬

**ほくせん葬祭**  
**きずな館** 角館営業所

〒014-0368 秋田県仙北市角館町中菅沢94-23

FAX:0187-42-8485 E-mail ☒ hokusen@hana.or.jp



**真心込めて送る葬祭**

なんでもご相談ください。  
専門のアドバイザーが良心的な対応で  
お客様のお手伝いを致します。  
ペットの葬具もご注文に応じております。

宗派  
問わず対応して  
おります

**病院からの  
ご遺体搬送・葬儀全般**

- 生花 ●外花環
- 盛籠 ●タオル花環
- 仏壇 ●仏具
- 各種ギフト ●礼状
- 墓石工事施工(リフォーム含む)
- 墓誌戒名彫り



葬祭に関することなら  
なんでもご相談ください。

ペット用仏具もございませ

**24時間 お電話 OK!! ☎ 0187-56-4181**

病院からのご遺体搬送  
おまかせください



有限会社

**ほくせん葬祭**

〒014-0202 秋田県大仙市上鶯野字中道2番地

FAX:0187-56-4181 E-mail ☒ hokusen@hana.or.jp

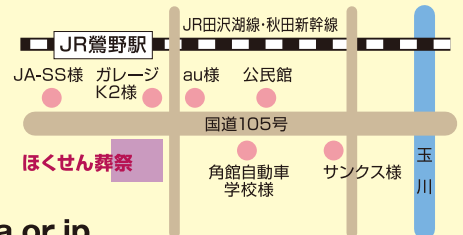

広告