

## 主な内容

- P2 市長新年のあいさつ
- P3 元気通信「クニマス」
- P4～5 平成21年度決算状況
- P8 地域の話

Semboku City



Public Relations

# せんま

1<sup>-1</sup>

2011.1.1 No.73



# 「新年のごあいさつ」

仙北市長 門脇光浩



新春を迎えました。辛かったこと、嬉しかったこと、いろいろあった旧年はもう過去のできごと。大切な心持ちは「今年はどうな年になるのか」ではなく、「どんな年にするのか」だと思います。

国政は不透明です。国民の願いが「栄光よもう一度」的感覚だったら、政策需要と事業供給の乖離は、ますます拡大するしかありません。それでも日本は経済大国です。ただし品格を問われたら答えに窮します。

これまでの常識・価値観から、どれだけ早いスピードで脱却できるか、国にとつても地域にとつても、再生のキーポイントは意識転換でしょう。経済も人口も縮小の時代です。だからこそ必要な政策があります。

さて市長職をお預かり、早いもので一年と二カ月が過ぎました。その間、記録的な猛暑、ゲリラ豪雨、米価の下落…。毎日、本当にたくさんの方の意見をいただいています。全ての教訓は必ず政策に活かします。

今年も、市民分権の仕組みづくりを進めます。昨年末、角館雲沢地域で運営体（昭和の大合併以前

の町村単位の市民団体）が立ち上がりました。市内九地域のうち、六番目の設立です。一つの運営体に多くの団体・集落が参加し、地域再生や防災など、自らの発案で事業を決定する仕組みです。その財源として市が上限五〇〇万円まで交付します。

市議会でも議論をさせていただいた市民サポートセンターは、地域運営体と一つになり、見守り・防災・ご用聞き活動など、職員が地域に飛び出すサービス前線基地がイメージです。これらも含め、危機的現状にある地域の存続に向け、取り組みを強化します。

市が独自に行った高齢者生活実態調査では、多くのご意見をいただきました。この調査から生まれた各種政策、それに所得を確保するための農林業での独自支援策、観光「田沢湖・角館」統一ブランド、起業家育成、電気自動車実証実験など…。

職員と共に、皆様の声にお応えできる市役所づくりに邁進します。お一人お一人の思いが叶う、そんな一年となりますように。

# 『クニマス』山梨県西湖で発見

## 田沢湖から運ばれた卵が繁殖か

昭和15年、国策により玉川の水が田沢湖に導入され、田沢湖だけに生息していたクニマスが、環境の変化により死滅して70年。昨年12月15日、『クニマス、山梨県の西湖で確認!』のビッグニュースが飛び込んできました。これまでクニマス、田沢湖と関わりの深い、三浦久さんと杉山早人さんに12月16日にお

話を伺いました。市では、12月中旬に、クニマスと確認した京都大学の中坊徹次教授らを訪問して、確認のお礼に伺ったほか、山梨県の富士河口湖町の西湖などを訪れました。(詳細は、次号で紹介の予定です)

### クニマスが帰ってこられる田沢湖に



三浦 久さん  
(濁字ヨテコ沢)

クニマスを探し続け、卵が送られていたという富士五湖などを訪れていた故三浦久兵衛さん(平成18年、84歳で死去)の長男久さんは、クニマス生存の知らせを聞いて「父親も晩年はあきらめていたので本当はびつくりしました。父は富士五湖を5回ぐらいいは訪れていると思います。私も一度同行していますが、今回クニマスが見つかった西湖には残念ながら行っていません」と、話を

伺っている間にも問い合わせの電話などで大忙し。

「今年、田沢湖に玉川の酸性水導入から70年の節目の年でした。さらに、6月にはみんなで作製した丸木舟を田沢湖に浮かべました。その舟の名前も『クニマス』と命名し、そして年末にはクニマス発見の大ニュースと、何か因縁のようなものを感じます。

今後は、できるだけ早く本栖湖、西湖を訪れ、実物のクニマスを見てみたいですね。また、西湖の漁協の組合長さんとお会いしてお礼を言いたいと思っています。」

最後に、三浦さんは「人間が壊してしまった環境をできるだけ早く人間の力で作り直して、クニマスが田沢湖に戻って来られるような環境にして行く活動をしていかなければならない」と話してくれました。



クニマスの卵を送ったという資料など

### 歴史や環境を大切に する観光地に



杉山早人さん  
(生保内字造道)

表紙に登場した杉山さんは、工房「北の仲間たち」を主宰。手にとってほっとするような土鈴を中心に作品づくりに励んでいます。

また、田沢湖に生命を育む会の事務局長として田沢湖を玉川の酸性水を導入する前の湖にしようと活動を続けています。

今回のクニマス発見のニュースを聞いて、『「ヤッター」という感じですね。可能性のあることはあきらめてはいけないということを実感しました。奇跡的なことが起こったという感じですね。これまで先人が頑張ってきたことが報われたということですね」と、興奮気味に一気に話してくれました。

「行政には、国県および関係機関との調整はもちろんです

が、外からの協力が得られるような体制づくりを期待します。また、田沢湖の歴史、環境などを説明する施設として、現在の郷土史料館の充実が必要だと考えています」と市への要望も。

「歴史や環境を大切にする地域は観光地として魅力のあるところになると思います。田沢湖にクニマスが戻ってくるにはまだまだ時間がかかると思いますが、それまでに水槽に入れて展示できるように施設が必要ではないでしょうか。市民の役割としては、常に田沢湖に注目させるような仕掛けづくりが必要です」と今後の活動について話してくれました。

# 平成21年度決算状況を お知らせします

## 一般会計の決算について

平成21年度の一般会計の決算額は、歳入総額の204億6533万8千円に対し、歳出総額は199億7562万4千円、歳入歳出差引額は4億8971万4千円の黒字で、翌年度へ事業を繰り越す6485万円を差し引いた実質収支は4億2486万4千円の黒字となっております。また、予算額に対する決算額の比率は、歳入が97・7%、歳出が95・4%となっております。

歳入総額 20,465,338千円

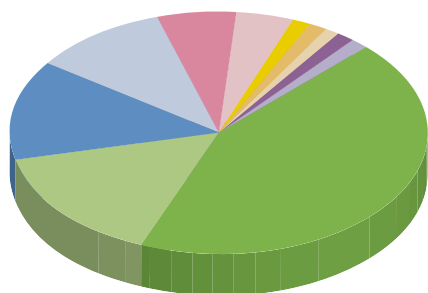

### 決算額（決算額構成比）

地方交付税	8,937,661千円 (43.7%)	その他	261,513千円 (1.2%)
国庫支出金	3,163,188千円 (15.5%)	・ 分担金および負担金	108,067千円 (0.5%)
市税	2,718,206千円 (13.3%)	・ 自動車取得税交付金	51,152千円 (0.3%)
市債	2,128,800千円 (10.4%)	・ 財産収入	44,530千円 (0.2%)
県支出金	1,289,194千円 (6.3%)	・ 地方特例交付金	30,534千円 (0.2%)
諸収入	882,029千円 (4.3%)	・ 繰入金	7,925千円 (0.0%)
地方消費税交付金	289,466千円 (1.4%)	・ 利子割交付金	7,775千円 (0.0%)
使用料および手数料	286,883千円 (1.4%)	・ 交通安全対策特別交付金	5,056千円 (0.0%)
地方譲与税	254,246千円 (1.2%)	・ 寄附金	4,502千円 (0.0%)
繰越金	254,152千円 (1.3%)	・ 配当割交付金	1,437千円 (0.0%)
		・ 株式等譲渡所得割交付金	535千円 (0.0%)

問合せ / 仙北市財政課  
(43) 1113

## 歳出決算額を人口一人当たりで見れば

人口 30,599人 (平成22年3月31日現在)

民生費 135,393円



子どもやお年寄りなどの福祉のために

公債費 107,757円



市の借金の返済に

総務費 88,392円



行政運営のために

教育費 85,180円



学校などの整備や教育振興のために

衛生費 67,940円



ごみ処理や市民の健康のために

土木費 58,254円



道路や公園の整備などまちづくりのために

農林水産業費 48,647円



農林水産業の振興と育成のために

商工費 23,714円



観光や商工業の振興のために

消防費 23,417円



火災・自然災害などの防災活動のために

その他 14,124円

歳出総額 19,975,624千円

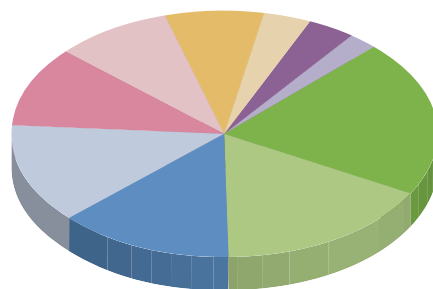

### 決算額（決算額構成比）

民生費	4,142,902千円 (20.7%)
公債費	3,297,247千円 (16.5%)
総務費	2,704,712千円 (13.5%)
教育費	2,606,428千円 (13.1%)
衛生費	2,078,897千円 (10.4%)
土木費	1,782,527千円 (8.9%)
農林水産業費	1,488,561千円 (7.5%)
商工費	725,635千円 (3.6%)
消防費	716,528千円 (3.6%)
その他	432,187千円 (2.2%)
・ 議会費	178,129千円 (0.9%)
・ 労働費	155,606千円 (0.8%)
・ 災害復旧費	60,314千円 (0.3%)
・ 諸支出金	38,138千円 (0.2%)

特別会計

会計名	歳入額	歳出額	差引額
集中管理	4,694,469千円	4,694,469千円	0千円
下水道事業	1,215,133千円	1,213,113千円	2,020千円
集落排水事業	493,530千円	493,473千円	57千円
浄化槽事業	97,729千円	97,641千円	88千円
国民健康保険(事業勘定)	3,837,931千円	3,804,122千円	33,809千円
国民健康保険(田沢診療施設勘定)	47,994千円	28,771千円	19,223千円
国民健康保険(神代診療施設勘定)	147,908千円	95,208千円	52,700千円
老人保健医療	30,059千円	30,094千円	△35千円
後期高齢者医療	269,902千円	269,057千円	845千円
介護保険	780,567千円	768,745千円	11,822千円
生保内財産区	167,855千円	119,645千円	48,210千円
田沢財産区	41,790千円	33,412千円	8,378千円
雲沢財産区	3,200千円	2,953千円	247千円
簡易水道事業	220,145千円	220,078千円	67千円

企業会計

会計名	区分	収入額	支出額	差引額
病院事業会計(角館)	収益的支出	4,197,152千円	4,325,511千円	△128,359千円
	資本的支出	142,951千円	230,191千円	
病院事業会計(田沢湖)	収益的支出	1,003,397千円	1,046,961千円	△43,564千円
	資本的支出	49,915千円	74,229千円	
病院事業会計(合計)	収益的支出	5,200,549千円	5,372,472千円	△171,923千円
	資本的支出	192,866千円	304,420千円	
温泉事業会計	収益的支出	41,845千円	32,016千円	9,829千円
	資本的支出		1,554千円	
水道事業会計(上水道)	収益的支出	283,400千円	271,852千円	11,548千円
	資本的支出	277,065千円	333,713千円	
水道事業会計(簡易水道)	収益的支出	66,282千円	64,376千円	1,906千円
	資本的支出	5,829千円	11,445千円	
水道事業会計(合計)	収益的支出	349,682千円	336,228千円	13,454千円
	資本的支出	282,984千円	345,158千円	

※収益的収支については、消費税および地方消費税を除く。

財政指標のしくみ

◆基金現在高

25億8268万5千円

財源不足への備えや、地域振興などの特定目的に活用するための積立金の現在高です。

◆地方債現在高

260億1383万9千円

道路、河川、学校などの施設整備のために借り入れた地方債(長期借入金)の現在高です。

◆財政力指数 0.279

財政力を表す指標で、「標準的な行政を行うために必要な財源(基準財政需要額)に対する市税等自主財源(基準財政収入額)の割合」の過去3年の平均値です。「1」に近いほど財源に余裕があり、地方交付税や補助金等への依存度が高いほど低くなります。

仙北市は市税の割合が歳入の13.3%で県内の多くの市町村と同様に、地方交付税等への依存度(43.7%)が高くなっています。

◆経常収支比率 92.2%

財政構造の弾力性を表す指標で、市税や地方交付税等の一般財源を人件費や扶

助費、公債費等の経常的経費にどのくらい充当しているかを表します。この比率が高いほど、公共事業等の臨時的経費に充てる経常一般財源の余裕がなく、財政は硬直化しているといえます。

仙北市は、昨年度(92.7%)と比較して0.5%改善しています。

◆実質公債費比率 20.4%

標準的な行政サービスを行うための財政規模(標準財政規模)に対する公債費(地方債の償還金、下水道や病院等の元利償還金に対する負担金、繰出金等も含む)の割合です。この比率が高いほど、財政の硬直性が高くなります。18%未満が望ましいとされ、25%を超える団体は、地方債の一部が制限されます。

仙北市は、これまでの病院事業会計への繰出金や下水道、道路等の施設整備に充てた地方債の償還がピークの時期を迎えているため、ここ数年20%前後の数値になっています。

# 市民の皆様にご報告申し上げます

## 国保調整交付金過大受給問題について

平成20年11月17日、会計検査院による国民健康保険会計実地検査が行われました。その決算検査報告(平成21年度)が平成22年11月24日付けで公表され、本事業に関する一連の調査が終了しましたので、市民の皆様にご報告いたします。その前に、皆様には長きにわたりご迷惑、ご心配をお掛けしたことに ついて、深くお詫びを申し上げます。

## 国保調整交付金調査委員会の設置について

これまでの経緯は、今年4月1日号の広報せんぼく紙面でご報告したとおり、平成15年度および平成16年度、旧角館町で行われていた不適切な事務処理により、厚生労働省へ総額2311万8千307円を返還しています。

市では、本事業について徹底調査・検証を行い、原因を究明するとともに、再発防止策の検討を行うため、3月29日に石山副市長を委員長とし、仙北市の顧問弁護士など10名による国保調整交付金調査委員会を立ち上げました。

## 会計検査院による検査結果について

会計検査院が公表した決算検査報告のうち、旧角館町を対象とした記述として、「普通調整交付金の実績報告等に当たり、保険税の収納割合を事実と相違して高い割合としたため、交付額を過大に算定していた」とあり、その結果2年間で総額1559万円が過大に交付されていたとあります。

## 仙北市役所職員返還会について

市では国保調整交付金調査委員会の調査報告を受け、市民の皆様迷惑の掛からない方法で、加算金等915万3千565円を国民健康保険特別会計へ補填すると説明してきました。

これを受け、10月25日付けで副市長を会長とした「仙北市役所職員返還会」が組織されました。同会より市に対し、補填すべきとした915万3千565円を超える寄附の申し出があり、12月22日までに939万3千860円の寄附金が納付されました。

## 関係職員の処分について

国保調整交付金調査委員会による調査および会計検査院の検査結果を踏まえ、処分内容が審議され、当時の担当課長の停職をはじめ、12名の職員について、地方公務員法の規定等に基づく処分を行いました。

私自身も11月の臨時議会でご承認をいただき、給与減額というかたちで自らを律しました。

## 今後の対応について

本事業に関しては、職員の遵法意識の希薄さによるところが大きく、市民の皆様にご迷惑、ご迷惑をお掛けしたことは誠に遺憾です。今後、二度と同様の事態が起こらないよう、全職員に対する遵法意識の徹底、セキュリティ機能の強化、チェック機能の確立などの再発防止策を講じ、職員一丸となって市民の信頼回復に全力を尽くします。

仙北市長

門 脇 光 浩

## 償却資産の申告書の提出について

平成23年度の償却資産の申告時期になりました。事業で使われる償却資産を所有されている方は、賦課期日(平成23年1月1日)現在所有の償却資産について、1月31日(月)までに申告書の提出をお願いします。

### ◆申告義務者

平成23年1月1日現在、仙北市内で工場や商店などを経営していたり、駐車場やアパートを貸し付けているなど、法人や個人で事業を行っている方で「償却資産」を所有されている方。

法人や個人が事業を営むために所有している構築物、機械、工具、器具、備品などの固定資産を「償却資産」といい、土地・家屋と同じく固定資産税がかかります。

昨年申告された方には、申告書を12月下旬に発送していますが、新規に事業を開始された方などお手元に届かない場合は、ご連絡ください。

■提出期限 平成23年1月31日(月)

提出・問合せ先

税務課 ☎ 43 - 1117

## 事業主の皆さまへ 給与支払報告書(平成22年分) の提出について

お早めの提出をお願いします。

前年中に、給与・賞与等の支払をした事業所は、受給者が1月1日現在で居住している市町村に給与支払報告書を提出していただくことになっています。

- 提出期限 平成23年1月31日(月)
- 「総括表」と「個人別明細書(23)」を一緒に提出してください。
- 特別徴収と普通徴収を明確に分けてください。  
※特別徴収と普通徴収の間に仕切紙などを入れる、個人別明細書摘要欄に徴収区分を記載する等
- 前年度から引き続き特別徴収を希望する場合は、特別徴収義務者指定番号を必ず記入してください。
- 新たに特別徴収を希望する場合は、総括表右下の「22年度分の特別徴収義務者指定番号」の欄に朱書きで「**新規特別徴収希望**」と記載してください。
- 「総括表」と「個人別明細書」は各地域センター・出張所・税務課窓口にて備え付けていますのでご利用ください。

仙北市女性消防団員によるコラム

## がんばる！ 女性消防団

今回は…西宮三春さん



あなたは自宅で寝ている時、火災にすぐに気付く自信がありますか？

「住宅用火災警報器」は、来

年5月31日までの設置が義務化となっています。消防署の方々がPRをしますが、仙北市の設置率はまだまだです。女性消防団も皆さんに呼びかけるため、角館消防署で勉強会を開いていただきました。今回は、私たちが学んだ事を皆さんにご紹介します。

どこのご家庭も火災を起こさないように努めていると思いません。でも実際は、住宅火災の死者は多く、死亡原因は夜間就寝中の逃げ遅れに集中しています。住宅用火災警報器の設置で、死者が大きく減少している結果が出ています。

住宅用火災警報器には、大きく分けて煙式と熱式があります。特別な事情がない限り煙式をおすすめします。煙は上方に1秒間約300mも移動するため、煙式は熱式よりも早く火災を知らせてくれます。ホームセンター、電気店などで購

入でき、共同購入の方法もあります。

取り付けは、①寝室全て②寝室が2階の場合、階段への設置が義務となります。ドライバで簡単に取り付けられますが、天井に取り付ける場合、できるだけ部屋の中心に付けてください。(壁から60cm以上、エアコンの吹き出し口から1.5m以上離すこと)

一番注意して欲しいのが、訪問販売。消防署などの公共機関の職員が訪問販売をすることは絶対にありません。

住宅用火災警報器について、女性消防団や各分団の代表者も学んでいます。消防団は、「自分たちの町は自分たちで守る」をモットーとした地域の防災リーダーです。わからない事があればぜひ声をかけてください。

大切な命と自分の命を守るための備えに、ご理解いただきたいと思えます。





## 商工会女性部全国大会 浅利久美子さん優秀賞

11月25日、茨城県で開催された商工会女性部全国大会（主張発表大会）で、東北・北海道ブロック代表として発表した浅利久美子さんが優秀賞を受賞しました。

「貴重な体験ができ、感謝しています。これを機に女性部の団結力が尚一層強くなった気がします。今後も元気に活動していきます。応援ありがとうございました」

## 六つ目の地域運営体活動開始 雲沢地域運営体の設立総会

12月12日、雲沢集落センターを会場に雲沢地域運営体設立総会が開催されました。

設立総会では事業計画および予算の承認、役員を選出が行われ、今年度から地域振興のための事業を行う計画です。

出席した市長が「雲沢地域運営体が設立されたということは、雲沢という国ができたことと同じです。地域振興のために有効な事業を行ってください」と挨拶しました。

雲沢地域運営体が設立されたことで六つの地域運営体ができました。



## 第58回世古寸喜展 会場は大盛況

12月4日～6日、角館交流センターで第58回世古寸喜展が開催されました。同時に「晴陽会日本画展」「パッチワーク・キルト展」も開催され、たくさんのお客さんが鑑賞に訪れました。

小林和也代表より社会福祉協議会へ、売り上げの中から35万円が寄付されました。

6月の結成から3回の会議の他、分科会を経て提出された提言書には、地域の特性を活かし、誘客と活性化への15項目の内容がまとめられています。



このたび観光産業拠点特別区観光戦略会議（佐藤貢一郎会長）から市に、観光振興策への提言書が提出されました。

## 市観光戦略会議 提言書まとまる



## 事件・事故のない年末・年始に パトロールや広報活動

事件・事故のない年末・年始を目指し、市内各支部の防犯関係者や仙北警察署員が「年末・年始の特別警戒」として、ロックパトロールや金融機関、コンビニ、飲食店等を巡回し、強盗等被害防止広報活動や暴排運動、未成年者に対する酒類等提供の絶無など広報活動を実施しました。（平成22年12月10日～平成23年1月3日）

12月12日、田沢交流センター体育館で田沢地区歳末たすけあい演芸会が開かれ、園児からシニアまで自慢の芸を披露。NPOたざわ村主催の村民文化祭も開催され、訪れた皆さんを楽しませました。



## 田沢地区 歳末たすけあい演芸会 芸自慢が会場賑わす

## 教育委員に 河原田修氏

12月5日付けで、河原田修氏（角館町上菅沢）が仙北市教育委員会委員に就任しました。





# 貞子の心 ふたたび

秋田民謡を世に広め  
その発展に大きく寄与した  
**佐藤 貞子**  
没後 60 年のいま改めて  
その存在を見つめ直す

## シンポジウム「佐藤貞子と秋田民謡」

日時 平成 23 年 1 月 15 日 (土)  
13:00 ~ 16:00  
会場 たざわこ芸術村 **入場無料**  
ゆぼぼ本館「紫苑」

## 佐藤貞子フェスティバル

日時 平成 23 年 1 月 23 日 (日)  
13:00 ~ 16:00  
会場 わらび劇場 **入場無料**  
第 1 部 記念講演 浅利香津代  
「佐藤貞子の魅力」  
第 2 部 芸能発表 貞子にささぐ

1 月 23 日の「佐藤貞子フェスティバル」で記念講演をされる女優・浅利香津代さんから、手記を寄せていただきました。



浅利 香津代 さん

### 秋田の女 佐藤貞子との出会い

十八歳の春、「感動」の二文字を求め、日大芸術学部演劇学科へ。二十代、劇団新人会で怒鳴られっぱなし。三十代、劇団前進座で修行と全国巡演の日々。四十代、次々と来るテレビとたて続けのひと月興行の商業演劇に出演。五十代目前に情報過多悩症候群と故郷秋田、生みの親・育ての親への郷愁に襲われた平成四年、教え頂いている秋田の井上隆明先生から一冊の本『佐藤貞子と私』（佐藤章一著）と「香津代の仕事だ！」の手紙が届きました。一気に読み、まさに感動。秋田にこんなすごい女性がいたとは！

すぐ県内取材顕彰で歩きまわり、秋田出身の今野勉先生に脚本依頼。スタッフもほぼ秋田県出身者でかため、当時の田沢湖佐藤清雄町長のご理解で一行（裏方・表方）が町で合宿後、香津代自主企画公演「貞子」が秋田市で初日を開けたのはその二年後。秋田発信の舞台は東京公演・全国公演へと二五〇ステージも秋田弁での殴り込み公演をし、「秋田おぼこ貞子」をくつきり残したのでした。佐藤貞子、それは私にとって格別の存在、血のわきたちを覚える人物です。

#### 主催

#### 事務局

仙北市伝統文化活性化委員会  
代表 大山人夫（仙北市芸術文化協会会長）  
一般財団法人民族芸術研究所

44-3903



かくのだてフィルムコミッション  
(仙北市観光課内)  
TEL 43-3352 <http://kakunodate-fc.jp/>

かくのだて  
F. C

### ロケーションだより

明けましておめでとうございます。今年もかくのだてフィルムコミッションをよろしくお願ひ申し上げます。

昨年10月、茨城県水戸市にある、映画「桜田門外ノ変」オープンセットを見学して参りました。「茨城県の観光誘致につながる映画を地元主導で作りたい」と地元有志約10名が準備を始め、残っている史跡が活用でき、まだ映画化されていないというテーマを探して「桜田門外ノ変」に決定。佐藤純彌監督が引き受けてくださり映画化が決まりました。当初京都がロケ地として挙

がりましたが「ロケ地は水戸でなければ意味が無い」と地元が協力してオープンセットを作ることを提案。多くのシーンが茨城県で撮れることを強くアピールし、最初の狙い通り、地元主導の映画が作られることに。映画化支援の会の方々を初め、茨城県民の熱意が感じられました。桜田門外周辺を再現した巨大オープンセットは完成度が高く、迫力がありました。このオープンセットは映画公開前で既に入場者数15万人。確実に地元活性化に結びついていくようです。

## 市民の力で 地域のレールを守っていこう！

### 内陸線の近況

昨年2月、会社、秋田県、北秋田市及び仙北市の四者で持続的運行に向けた合意書を取り交わしました。現在「平成24年度までに経常損失2億円以内」の目標に向けた、様々な取り組みを進めています。一方で、この合意が存廃問題に一段落した感を生み、存続運動に

沈静化がみられるという指摘もあります。本年度の上半期では通院、通勤、買物などの地元利用客が2割減少しています。内陸線を明日へつなぐためには、地元の積極的な活用を基礎として、観光振興に活かしていくことが重要となっています。

### 内陸線と地域の活性化に向けて

地域や関係者が連携し、内陸線と沿線地域の活性化に向けた多様な取り組みが行われており、その成果が少しずつですが現れはじめています。

### 支援の輪が拡大

内陸線は全線開業以来、駅舎の管理や除雪などは地域住民による駅愛護会活動として行われています。

存廃問題が浮上してからは、内陸線を守る会をはじめ支援団体が数団体結成されました。

また、地域と内陸線の活性化を一体的に進めようと仙北市ではNPO法人秋田内陸沿線地域エコミュージアム会議が設立され、まちづくりワークショップ、散策ルートの構築、食や伝統文化の磨き上げなど、地域活性化の取り組みも始まっています。

経常損失額

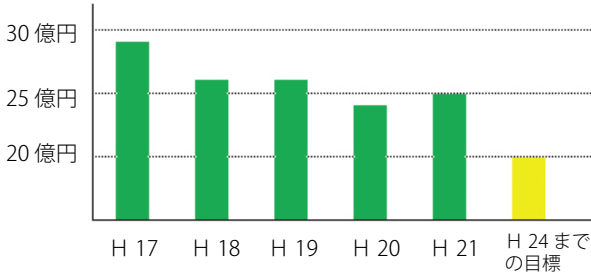

乗車人員

単位：万人

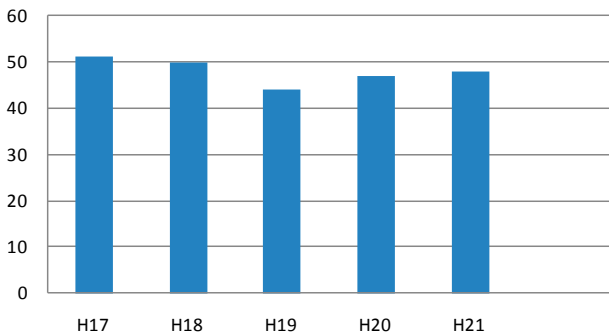

### 海外観光客が大幅増加

近年、国内外の観光客が増加しています。特に、台湾、韓国をはじめとするアジアからの観光客の増加が顕著となっています。韓国ドラマのロケ地として当地域が紹介されたことや海外への営業効果が現れているといえます。

アジア観光客乗車実績

単位：人

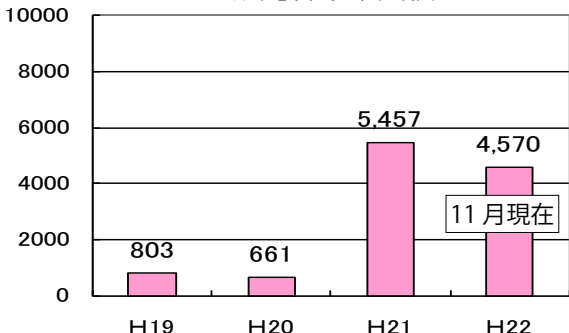

4遊フリーパス  
4つの乗り物が、2週間以内何回でも乗り降り自由!  
秋田 田沢湖・角館エリア  
利用開始日：平成 年 月 日 28日  
NO 000001 大人2,100円 小人1,050円

## 4遊（フォーユー）パスが全国発売へ

昨秋、田沢湖・角館・西木・阿仁マタギ間の内陸線、路線バス、遊覧船、乗合タクシーが2日間乗り放題（乗合タクシーは1回）という、県内初の周遊型バスを発売開始しました。

周遊型観光に便利で魅力あるパスになるものと期待しています。今春からは、大手旅行代理店数社により全国発売も開始されることになっていきます。

## 内陸線を含むJRフリー乗車券の発売

昨年12月4日に開業した東北新幹線青森延伸に合わせて「東北・函館フリー乗車券」がJRより発売開始されました。

このフリー乗車券の中に内陸線が組み込まれることになり、周遊型観光が活発になるものと期待されます。

また、秋からのJR東日本の重点販売地域（ミニD.C）に、秋田県が指定されました。地域が一体となって商業・観光の活性化に取り組みることがより重要となります。

## 会社の収益増加と経費節減対策への取り組み

会社では収支改善のため、乗車促進キャンペーンや企画列

秋田内陸線スタンプラリー  
10月1日スタート  
乗ったあなたがオーナーです  
乗って買ってキャッシュバック  
フリー乗車券 90本  
フリー乗車券 24本  
フリー乗車券 8本  
団体費でダブルチャンス

## 「マイレールキャンペーン」実施中

何よりも、内陸線再生の基礎となるのは地域住民の皆様の取り組みです。

自分たちの鉄道だから自分たちで支えるという思いで積極的に活用していただくことが、再生への道になります。

## 今こそ

## 地域の支えが必要

また、経費節減の一環として、人件費の見直しや、今春の北秋田市4高校統合（鷹巣、鷹巣農林、合川、米内沢が統合し、秋田北鷹高校）に伴う需要の変化に応じた、効率的なダイヤへの見直しも検討しています。

## グループで乗ろう内陸線

## 団体利用補助制度



県では、より多く内陸線に乗り上げていただくため、補助制度を設けています。内陸線を使って旅行すると、内陸線運賃の1/2が助成され、大変お得です！どうぞご利用ください。

### ○補助金の条件

秋田県内の町内会、自治会、子供会、婦人会、老人クラブ等による旅行  
内陸線の利用者が10人以上（実績）

### ○補助金

運賃相当額の1/2、片道500円/人が上限  
(往復利用の場合1,000円)

### ○期間 ～平成23年2月28日まで

### ○交付申請書提出期限・手続き等

毎月末までに申請のあったものから順次交付決定を行います

### ○その他

申請が予算額を上回る場合は、予算の範囲内で調整することがあります。また、申請が予算額に達した時点で募集を終了します。

### ○お問合せ先

秋田県 建設交通政策課 交通政策班  
〒010-8570 秋田市山王4-1-1、6F  
TEL 018-860-1283 FAX 018-860-3800  
ホームページ「Jango 鉄道」

<http://common.pref.akita.lg.jp/jango/>

## 環境防災課

問合せ：☎ 43-3308

### 「消費生活相談窓口」へ お気軽にご相談ください

多重債務や悪質商法に関する被害や、訪問販売・電話勧誘販売・通信販売における事業者とのトラブルなど、身近な消費生活に関するさまざまな相談を受け付けています。

ご相談をうかがい、アドバイスや情報提供、トラブル解決のお手伝いをします。消費生活の中で困っていること、分からないことがありましたら、お気軽にご相談ください。

【消費生活相談窓口】

☎ 43-3308

## 総務課

問合せ：☎ 43-1111

### まちづくり懇談会を開催します

市長が地域に出向き、市民の皆さんと話し合い、今後のまちづくりに反映させるため、まちづくり懇談会を開催します。

1月は、次の3カ所で開催します。お誘いあわせのうえご参加ください。

◆日時と会場

1月19日(水) 前通会館

1月20日(木) 鬼壁会館

1月21日(金) 山崎会館

※時間はいずれも午後6時30分から



## 政策推進課

問合せ：☎ 43-1241

### 「第2回仙北市将来ビジョン策定委員会」を開催します

仙北市を住みやすく魅力あるまちにするための「仙北市将来ビジョン」に、市民の声を反映させる目的で策定委員会による協議を行います。

会議は市民公開としますので、関心のある方は気軽にお越しください。

◆日時 1月12日(水) 18:10

◆会場 角館榊細工伝承館 研修室1

## 選挙管理委員会

問合せ：☎ 43-1150

## 農業委員会

問合せ：☎ 43-2209

「農業委員会委員選挙人名簿登載申請書」について、申請資格該当者(選挙権を有する方:下記要件)は、申請書に必要事項を記入のうえ集落推進委員等へお届けくださるようお願いします。

#### 「選挙権を有する方」

次の要件をすべて備えていることが必要です。

1. 仙北市に住所を有すること。
2. 年齢が平成23年3月31日現在で満20歳以上の人。(生年月日が、平成3年4月1日以前の方)
3. 次の事項のいずれかに該当すること。
  - (1) 経営主：10アール(1,000㎡)以上の農地につき耕作の業務を営む人(経営移譲や農地等の生前一括贈与を行った場合は、受けた方が経営主となります。)
  - (2) 家族等：上記経営主の同居の親族またはその配偶者で、おおむね年間60日以上実際に耕作に従事している人(自家農業従事日数のみでなく、雇用されて耕作に従事した日数も含まれます。)

◆提出期限 1月5日(水)まで集落推進委員へお願いします。

◆提出先 集落推進委員、農業委員会、各地域センター、各出張所

## 観光課

問合せ：☎ 43-3352

### 「田沢湖・角館」観光ブランド ロゴマークが決定しました。

「田沢湖・角館」を観光ブランドとするロゴマークの募集に、全国から214点の応募があり、12月3日開催の選定委員会で、神戸市在住の田中利夫さんのデザインに決定しました。今後、このロゴマークは、仙北市が発行するポスターやパンフレット等広く使用するほか、各種団体や事業者の方々にも活用していただき、観光のイメージアップを図っていきます。

なお、このロゴマークを使用してくださる方は、観光課へお問い合わせください。



#### 【コンセプト】

二重丸は水深日本一の「田沢湖」と「田」の文字を象徴しています。クランク状の角型は角館の町並み枡形・屋敷などを象徴しています。北北東の二重丸型へとつながりを一体化した形は、伝統と未来を見据え、仙北を発信していく湖底の化身を表現しています。金茶色は、感光すると金色に観えることを意図しています。

## 環境防災課

問合せ：☎ 43-3308

### 仙北市消防出初式開催のお知らせ

新春恒例となっている仙北市消防出初式が、1月6日(木)に開催されます。当日は角館武家屋敷から、角館庁舎・中町を通り、角館交流センターまで消防団員、消防車両、音楽隊、女性消防団員のカラーガードやバトンリングによる分列行進が行われます。

角館庁舎前では観閲や市長と消防団長による餅まきが行われます。ぜひ、日夜仙北市の防火・防災に努力している、仙北市消防団の応援にお越しください。

#### ◆開催日程 1月6日(木)

【団員集合】 9:00 (桜並木駐車場)

【人員報告】 9:10 (角館武家屋敷道路上)

【分列行進】 9:30

【式典】 11:00 (仙北市民会館)

※分列行進道路沿いの皆さんは、ぜひ応援をお願いします。



#### ◆交通規制 9:00～9:50まで(分列行進の間)

・車両通行止め:

武家屋敷通り～角館庁舎～郵便局

・片側通行:

郵便局～駅通り～角館交流センター

※周辺の皆さんには、大変ご迷惑をお掛けしますが、ご協力をお願いします。

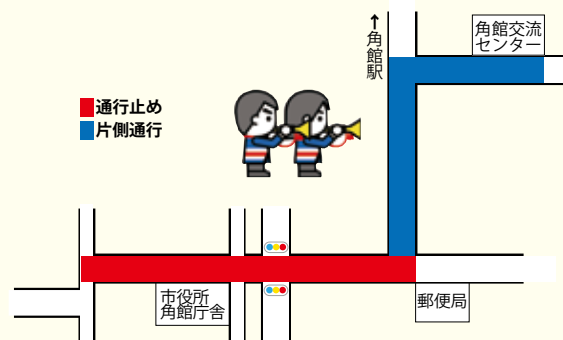

だしっこルーム 《生保内保育園内》

TEL 43-1025 FAX 43-3256

「だしっこルーム」9:30～11:30

- 12日(水) お正月遊び・簡単おやつ作り
- 19日(水) 育児相談・健康チェック(保健師より)
- 26日(水) 誕生会

わかばルーム 《神代保育園内》

TEL 44-2502 FAX 44-2931

「わいわい広場」9:30～11:30

- 11日(火) 雪遊び・身体測定
- 18日(火) 雪遊び
- 25日(火) 小麦粉粘土で遊ぼう

「赤ちゃん広場」9:30～11:30

- 20日(木) 予防接種の受け方について(保健師より)・身体測定

いちごルーム 《角館保育園内》

TEL 53-2918 FAX 53-2919

「いちごルーム」9:30～11:00

- 12日(水) 保育園で遊ぼう
- 26日(水) 保育園で遊ぼう

※天気良ければ雪遊びをします。防寒具を持参してください。

なかよしルーム 《にこにこ保育園内》

TEL 47-2525 FAX 47-2323

「なかよしひろば」9:30～11:30

- 12日(水) 健康チェック(保健師より)・保育園で遊ぼう
- 19日(水) 栄養士のお話・おやつを作って食べよう
- 26日(水) 雪遊びをしよう

子育て支援センター  
からのお知らせ



市内5カ所の保育園に子育て支援センターがあります。子育て支援センターは、地域全体で子育てを支援する基盤づくりのため、次のような活動を行っています。

1. 育児不安等についての相談指導

お子さんの発達や子育てに関する不安や悩みに関して相談を受け付けています。一人で悩まず、小さなことでもお気軽にご相談ください。

【電話や来園は月～金曜日の9:00～17:00。手紙・FAX等はいつでも】

2. 子育てサークル等への支援

子育てサークルやボランティアの皆さんに活動の場を提供したり、活動の支援をしたりします。興味のある方はぜひご連絡ください。

3. 集いの広場の開設

子育て中の親子同士が気軽に交流できる場として広場を開いています。保育園に入園していないお子さんとお母さん、お父さんをはじめ、おばあちゃん、おじいちゃんなどどなたでも参加できます。なお、1月の予定は次のとおりです。

準備の都合上、参加される方は前日まで各保育園へご連絡ください。

※持ち物等は各保育園にご確認ください。

さくらんぼルーム 《ひのきない保育園内》

TEL 48-2345 FAX 48-2525

「さくらんぼルール」9:30～11:20

- 13日(木) ホールで遊ぼう・身体測定
- 20日(木) 誕生会をしよう
- 27日(木) 鬼の面を作ろう

1月

おやこ  
交流広場

子ども同士のふれあいやお母さん方の交流のため、健康管理センターのホールを開放します。

お子さんを自由に遊ばせる広場としてお使いください。

◆日時 11日(火)、24日(月) 9:30～11:30

◆問合せ 仙北市保健課 ☎ 55-1112



# 健康カレンダー 1月

◆問合せ：仙北市保健課

☎ 55-1112

## 乳幼児健診

日	対象児	会場
6日(木)	3歳児	健康管理センター (角館)
13日(木)	10カ月児	
14日(金)	2歳児歯科	
20日(木)	1歳6カ月児	
27日(木)	4カ月児	

## 乳児相談・母子手帳交付

日	内容	会場
4日(火)	母子手帳交付	健康管理センター (角館)
12日(水)		
18日(火)		
24日(月)		
7日(金)	乳児相談 午前：7カ月児 午後：12カ月児	

## 予防接種

日	内容	会場
11日(火)	ポリオ	田沢湖健康増進センター
17日(月)	BCG・ 三種混合	西木保健センター
18日(火)		田沢湖健康増進センター
25日(火)		健康管理センター(角館)

## 献血

日	時間	場所
26日(水)	10:00～12:00	田沢湖総合開発 センター
	13:00～16:00	

●成分献血のため、ご協力できる方は、前もって時間の予約をお願いします。(1月20日(木)を目途にお願いします)

## なかよし教室

日	受付時間
26日(水)	9:30～10:00

## 冬季いきいき教室(運動教室)

日程	場所	内容	
12日(水)	午前	田沢湖	気功体操
	午前	角館	3B体操
21日(金)	午前	西木	3B体操
	午後	角館	柴田先生
26日(水)	午前	田沢湖	気功体操
28日(水)	午前	田沢湖	3B体操
	午後	角館	柴田先生



## 1月の休日歯科診療当番医

1日	生和堂医院歯科 大仙市刈和野字清光院後15-2	0187(87)3000
2日	岡田歯科医院 美郷町六郷字馬町12	0187(84)4108
3日	くぼた歯科医院 仙北市田沢湖生保内字街道ノ上42-1	0187(43)2233
9日	ながさか歯科医院 大仙市長野字茶畑55-1	0187(56)2255
16日	こまい歯科医院 大仙市大曲上大町7-11	0187(62)4189
23日	たかはし歯科医院 美郷町境田字下八百刈218	0187(82)1118
30日	カワラダ歯科医院 仙北市角館町上菅沢164-2	0187(55)1188

## 認知症の方を考える家族の集い

認知症の方を自宅で介護されている家族の方々は、大切な人だからこそ様々な悩みを抱えていることが多いと思います。「誰も理解してくれない」「いつまで介護を続けなければならないのか」など、その思いは深く複雑ではないでしょうか。

一人で抱え込んでつらい介護の悩みも、同じような経験をしている人どうしで、自由に話すと楽になります。あなたの参加をお待ちしています。

◆日時 1月17日(月) 10:00～11:30

◆場所 西木総合開発センター

◆内容 認知症の介護についてお互い話し合う

◆対象 認知症の方を介護している家族

◆問合せ 仙北市包括支援センター ☎ 43-2283

TOPICS

三味線とキーボードがお話や  
紙芝居、手話とコラボ

おはなしと音楽の玉手箱

12月4日、田沢湖図書館  
で「おはなしと音楽の玉手箱」  
が開催されました。

参加者は45人。名作に耳を  
傾け、元気に歌って、十二支  
を表す手話では自分の干支を  
マスターしました。

最後は、三味線  
伴奏で「赤鼻のト  
ナカイ」を合唱し、  
おおいに盛り上が  
りました。



次は、春にお会い  
しましょう。  
お楽しみに！



TOPICS

サンタさんがおはなし会  
かみしばいとおはなしの会

12月11日、学習資料館で「か  
みしばいとおはなしの会」が  
開催されました。サンタさん  
になったボランティアの方々  
がエプロンシアターや絵本の  
読み聞かせを行いました。お  
はなしの会は毎月開催してい  
ます。ぜひご来館ください。



◆次回予定／平成23年1月8日（第2土曜日）  
午前10時

BOOKS

田沢湖図書館

新着図書

- ・朝青龍よく似た顔の異邦人（木村理子）
- ・栗本薫・中島梓ジュネからグインサーガまで（堀江あき子）
- ・ひきこもり支援論（竹中哲夫）
- ・おしんの遺言（橋田壽賀子）
- ・ガラシャ（宮本あや子）
- ・逃げる中高年、欲望のない若者たち（村上龍）
- ・マリアビートル（井坂幸太郎）
- ・根津美術館（世界文化社）
- ・だいちょうがん手術後の100日レシピ
- ・かみやすい飲み込みやすい食事のくふう（女子栄養大学出版部）
- ・うつ症状ケアブック

PICKUP

ご存知ですか？

2011 大河ドラマ「江」

江姫の本を揃えました。  
ひと足早くお楽しみください。

- 「江姫たちの戦国」田淵久美子
  - 「お江の方と春日局」植松三十里
  - 「浅井三姉妹 江姫繚乱」篠綾子
- ※江姫を描くのは女流作家です。



BOOKS

学習資料館

新着図書

新潮社から寄贈された図書を紹介します。

単行本

- ・人生やり直し読本（柳田邦男）
  - ・電子書籍奮戦記（萩野正昭）
  - ・H・V マリコの場合（安部結貴）
  - ・日本語ほど面白いものはない（柳瀬尚紀）
  - ・殺人者はいかに誕生したか（長谷川博二）
  - ・終電車ならとっくに帰ってしまっただ（フジモトマサル）
  - ・ファアアウト（マイケル・ベンソン）
  - ・林芙美子 女のひとり旅（角田光代／橋本由起子）
  - ・「戦争」が生んだ絵、奪った絵（野見山暁治）
  - ・戦後日本漢字史（阿辻哲次）
  - ・前夜の航跡（紫野貴季）
  - ・月のさなぎ（石野晶）
  - ・ガラシャ（宮本あや子）
  - ・きみと澄むこと（唯野未歩子）
  - ・坂ものがたり（藤原緋沙子）
  - ・グーグルで必要なことはみんなソニーが教えてくれた（辻野晃一郎）
  - ・本当の仲間を見つげるために（江原啓之）
  - ・ネバーランド（藤野千夜）
  - ・魔王の愛（宮内勝典）
  - ・ねむり（村上春樹）
  - ・どんぐり姉妹（よしもとばなな）
  - ・333のテッペン（佐藤友哉）
  - ・小説のように（アリス・マンロー）
- 新書
- ・茶（千宗屋）
  - ・知的余生の方法（渡部昇一）
  - ・政治とカネ（海部俊樹）
  - ・速記者たちの国会秘録（菊地正憲）
  - ・さらば脳ブーム（川島隆太）
- 新潮社文庫新刊も多数寄贈されています。このほかたくさんのお新着図書が入ってきています。

休館日

イベント交流館 ☎ 43-3333

1日（土）～4日（火）、1月11日（火・振替休館日）、17日（月）、24日（月）、31日（月）

学習資料館 ☎ 43-3333

1日（土）～3日（月）、10日（月）、11日（火・振替休館日）、17日（月）、24日（月）、31日（月）、2月1日（1月月末整理休館日）

田沢湖図書館 ☎ 43-1307

1日（土）～3日（月）、10日（月）、11日（火・振替休館日）、17日（月）、24日（月）、31日（月）



# お知らせ

INFORMATION

## 角館町平福記念美術館 第33回児童生徒 県南美術展開催中!

今年で33回目をむかえた児童生徒県南美術展が現在、角館町平福記念美術館で開催されています。

この美術展には例年1200点を超える応募があり、今年も県南7市町村(仙北市・大仙市・美郷町・横手市・湯沢市・羽後町・東成瀬村)の小・中学校101校から1230点の作品が寄せられました。

子どもたちの力作は1月27日(木)まで展示されますので、ぜひご覧ください。仙北市民は入館無料です。

◆問合せ/角館町平福記念美術館  
☎(54) 33888



INFORMATION

## 西木公民館 藍の絞り染め教室

藍の絞り染めに挑戦してみませんか?春に藍で生地を染めるため、今教室で浴衣の生地1反に模様を作る絞りを行います。作った生地は浴衣だけでなく、いろいろな物に活用できますよ。

◆日時/2月4日・2月18日・3月4日 ※いずれも金曜日  
9時30分~15時頃  
◆講師/秋田県立博物館  
宮本康男先生

◆会場/西木公民館  
◆参加費/4千円程度(材料費)  
◆定員/16人  
◆申込期間/1月4日~20日  
◆申込先/西木公民館  
☎(47) 3100

INFORMATION

## 中仙芸友会 唄と踊りの新春の集い

唄と舞踊、かわいい子どもたちの民謡踊りもあります。入場無料です。

◆日時/1月30日(日) 11時~15時  
◆会場/西木温泉クリオン  
◆問合せ/中仙芸友会(村上)  
☎(57) 2425  
クリオン ☎(47) 2010

# 文化財課から

TOPICS

## 高橋雄七氏が 文化庁長官表彰

青年にわたり、「角館祭りのやま行事」の保存と伝承に尽力されてきた高橋雄七氏(71歳・仙北市角館町)が、その功績を認められ文化庁長官より表彰されました。

今年度本県では高橋氏が選ばれ、12月20日、文部科学省(東京都)で表彰式が行われました。

高橋氏は、旧角館町長在任中から角館のお祭り保存会会長や全国山・鉾・屋台保存連合会理事を歴任され、角館のお祭りの「国重要無形民俗文化財」指定に尽力されるなど、角館の町並み保存や文化財の保護に多大な貢献をされています。



INFORMATION

## 「景観樹木」保護のため 車の迂(う)回に ご協力ください

毎年多くの観光客が訪れる角館武家屋敷通りの道路沿いは、桜などの景観樹木が多く残されていますが、地区内を通過する車両が樹木に触れ、枝が折れたりする事故が後を絶ちません。貴重な文化財を保護するため、県道日三市(ひさいち)角館線をご利用くださるよう、ご理解ご協力をお願いします。

◆問合せ/仙北市文化財課  
☎(43) 3384

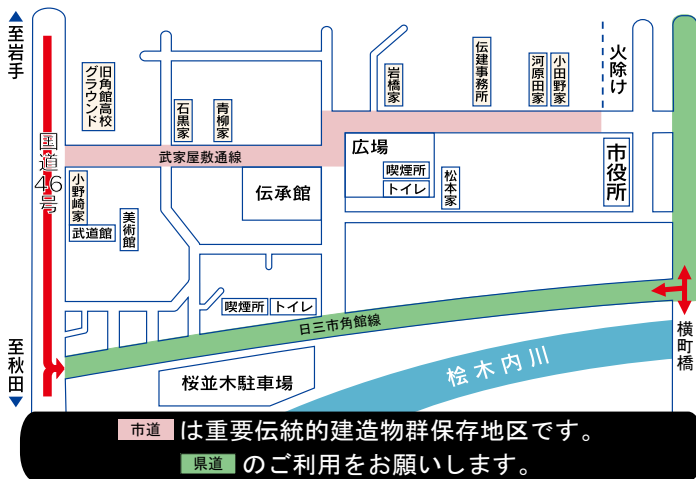

市道は重要伝統的建造物群保存地区です。  
県道のご利用をお願いします。

## 角館キッズ学びい教室 (冬休み編)

「友達と勉強したい」「宿題を早くやってしまいたい」子どもたちの自学自習を応援します。

学校、家庭、地域の連携で子どもたちの学力、心力、社会力の向上を目指す「楽しい学習オタスケマンの会」主催11年目第18回「角館キッズ学びい教室(無料)」は冬休み中の下記の開催です。

- 期日 1月6日(木)～8日(土)  
9:00～11:00
- 会場 仙北市総合情報センター  
(角館町田町上丁23)
- 対象 仙北市内の全小中学生  
※1日だけの参加も可。会場までの送迎は各家庭でお願いします。安全にお気を付けてください。市民ボランティアによる読み聞かせもあります。
- 問合せ 事務局 草薨  
☎ 53-2684  
教育委員会教育研究室  
☎ 43-3387

## 「つるし雛飾り」 手づくり教室

丸と四角い布だけで作れるちりめん細工を繋げて、つるし雛飾りを作しましょう。

- 日時 1月18日(火)  
13:00～16:00
- 場所 商工会かつらぎ
- 材料費 2,000円
- 持参するもの 布切ばさみ、縫い針、糸、毛糸とじ針、布用ボンド、糊ヘラ、目打ち、定規、筆記用具
- 申込・問合せ 中町さんさん  
増田昌子 ☎ 55-5503



- バウムクーヘン作り
- 参加費 2,000円(傷害保険料・レンタル料込み)
- 定員 15人(先着順)
- 申込み・問合せ  
(申込締切:1月13日)  
仙北市営田沢湖キャンプ場  
☎ 43-2990

## 講習・講座

### 受講無料! セミナー参加者募集

市内求職者・転職希望者等の方を対象に、セミナーを開催します。なお、雇用保険受給者の方は、求職活動の実績としてカウントが可能です。ぜひ、ご参加ください。

### 「2月3月の採用時期に備える」 セミナー

面接時にアピールできるマナーの基礎や着付け技術等を習得し、再就職を実現させましょう。特に、旅館・ホテル関連への就職を希望される方は必見です。

- 日時 1月13日(木)、14日(金)、17日(月)、19日(水)、21日(金)  
10:00～15:00
  - 会場 角館交流センター  
(角館町中菅沢77-30)
  - 定員 10人(応募多数の場合は選考)
  - 準備するもの 筆記用具、タオル5枚。(着物の着付けに必要な帯や着物は、当協議会で準備します。)
  - 申込期限 開催初日の約1週間前に受付締め切り
- セミナーの詳細は、ハローワーク角館に設置している案内チラシや協議会ホームページでも、ご覧になれます。[URL: http://koyou-semboku.jp/](http://koyou-semboku.jp/)
- 問合せ 仙北市雇用創造推進協議会(商工課緊急雇用対策室内) 佐藤  
☎ 55-4858 FAX 54-4102



## イベント

### 田沢湖高原雪まつり開催

今年も田沢湖高原雪まつりが、下記の日程で開催されます。

- 期日 2月18日(金)～20日(日)
- 内容 花火・けっちぞり・沢山の雪像ほか盛りだくさん。ご期待ください。
- 【第1回雪像コンテスト】
  - ・2月16日(水)～18日(金)の3日間
  - ・1チーム4人で8チーム募集
- 【第2回けっちぞり世界大会2011】
  - ・2月18日(金):ダウンヒル
  - ・2月19日(土):スラローム
  - ・1チーム3人のチーム戦:先着30組 ※必ず2日間参加。
  - ・個人戦:各日先着50人
- 雪像コンテスト・けっちぞり世界大会の詳細については田沢湖観光協会ホームページに詳細をアップします。
- 問合せ 田沢湖観光協会  
☎ 58-0063

### 冬のアウトドア体験会

田沢湖高原で雪と焚き火を楽しむアウトドア体験会を開催します。

特別なスキー用具で、雪原を自由に歩いたり滑ったりできるトレッキング的なネイチャースキー体験。もっとゆっくり雪原を楽しみたい方にはスノーシュー(西洋式かんじき)を使ったスノートレッキング体験をおすすめします。

スノープログラムの後はインディアンテント“ティピー”の中で、焚き火で焼くバウムクーヘン作り。熱々の手作りバウムクーヘンが楽しめます。初心者やご家族での参加も歓迎いたします。是非ご参加ください。

- 対象 小学生以上
- 日時 1月16日(日)  
9:30～12:00
- 場所 旧アッスルスキー場周辺
- 内容 ●ネイチャースキー体験・スノートレッキング体験(どちらか選択)

## 貸付限度額

平成21年に比較した平成22年の農業粗収入(販売額)の減少額から他の災害資金や諸対策金額を控除した金額以内とする。

※貸付に関するご相談等詳しいことは、JA秋田おぼこ各支店のほか各融資機関にお問い合わせください。

## 秋田県町村会事務局職員(上級)採用試験受験案内

### 試験区分・採用予定人員

上級一般事務：1人

### 受験資格

- ①昭和56年4月2日から平成元年4月1日までに生まれた者
- ②平成元年4月2日以降に生まれた者で大学卒または平成23年3月卒業見込みの者

### 試験日・場所(第1次試験)

平成23年2月6日(日) 10:00

ノースアジア大学(秋田市下北手桜守沢46-1)

■申込用紙の請求 申込用紙は秋田県町村会総務課にあります。

■受付期間 1月5日(水)～24日(月)  
※詳しくは、秋田県町村会ホームページをご覧ください。

<http://www.akita-chosonkai.gr.jp/>

■問合せ 〒010-0951

秋田市山王四丁目2番3号

秋田県町村会 総務課

☎018-862-3851

## 平成23年寒稽古日程

剣道 1月5日(水)～9日(日)

18:30～21:00 角館武道館

柔道 1月4日(火)～5日(水)

9:00～12:00 角館武道館

合気道 1月20日(木)

19:00～角館武道館

弓道 大弓会1月1日新春奉納射会

／13:00～神明社

初射会／1月15日(土)

9:00～16:00 角館武道館

空手(実践空手道武心会)

1月9日(日)

9:00～17:00 角館武道館

■問合せ 武道協議会事務局 石川

☎54-3678(城南堂歯科)

## お知らせ

### 平成23年度「国有林モニター」の募集

東北森林管理局は、国有林の管理・経営に皆さんの声を役立てていくため、モニターを募集しています。

■募集人数 数十人程度

■任期 平成23年4月～平成24年3月

■内容 アンケートへの回答、国有林モニター会議への出席

※応募資格、応募方法など、詳しくはお問い合わせください。

■問合せ 東北森林管理局

国有林モニター係

☎018-836-2274

FAX 018-836-2031

<http://www.rinya.maff.go.jp/tohoku/>

### 秋田県営農維持緊急支援資金の貸付制度のご案内

平成22年の春先の低温など異常気象により、水稻を主体とした農作物が大きく減収したことから、減収となった農業者の平成23年の再生産に必要な運転資金を確保し、経営の安定に資することを目的として秋田県営農維持緊急支援資金が創設されました。

■貸付対象者 平成22年産農作物の販売収入が前年に比較して減少した次の農業者等で、原則として米戸別所得補償モデル事業に加入している方。

①農業者

②農業法人、集落営農組織

■資金使途 平成23年の営農に必要な運転資金とし、既往借入金の借換えは含まないものとする。

■貸付利率等

①貸付利率:0.00%(貸付利率0.50%ですが、仙北市では単独上乘せによる利子助成により、無利子となります。)

②利子補給方式:融資機関資金を貸付原資とし、市町村を通じて利子助成。

■貸付実行期間

平成23年1月1日～11月30日

## 相談

### 行政に関する困りごとは行政相談委員に

行政相談委員は、総務大臣から委嘱を受け、国の仕事などについての苦情や意見・要望を受け付け、皆さんと関係行政機関との間に立って、その解決を図る、いわば「行政と住民のパイプ役」です。

仙北市の行政相談委員は次の3人の方で、自宅で相談を受け付けていますので、お気軽にご相談ください。

【行政相談委員】

◆難波 輝子 TEL 43-0782

田沢湖生保内字水尻 7

◆大楽 進 TEL 53-2690

角館町七日町 34

◆小西 範子 TEL 49-2154

西木町上松木内字中泊 97

【行政相談所開設】

◆1月12日(水) 13:00～16:00  
神代出張所

◆1月19日(水) 13:00～16:00  
田沢湖総合開発センター

■問合せ 仙北市総務課 ☎43-1111

## 社会福祉協議会

### 1月の心配ごと相談日程

社会福祉協議会では、相談援助活動として心配事相談を行っています。

地域や日常生活で抱える心配ごとと相談員が適切な助言を行い、相談内容によっては関係機関へ連絡をとるなど、心配ごとの解決の手助けをさせていただきます。お気軽にご利用ください。

◆12日(水) 13:00～16:00  
神代出張所

◆13日(木) 13:00～16:00  
社会福祉協議会角館支所

◆17日(月) 10:00～12:00  
社会福祉協議会西木支所

◆19日(水) 13:00～16:00  
田沢湖総合開発センター

◆27日(木) 13:00～16:00  
社会福祉協議会角館支所

■問合せ 仙北市社会福祉協議会

☎52-1624

## 農業用軽油の免税証交付申請受付について

農業機械に軽油を使用する場合、免税証と引き替えに軽油を引き取ることにより軽油引取税が免税となります。

免税証の交付には申請が必要です。次の日程で申請を受け付けますので、希望する方は必要書類を持参し各会場で申請手続きをしてください。

### ■申請日程

【田沢湖】1月25日(火) 13:00～15:00 田沢湖総合開発センター

【角館】1月26日(水) 10:00～15:00 角館交流センター

【西木】1月27日(木) 10:00～15:00 西木総合開発センター

### ■準備するもの(個人申請の場合)

	初めて申請する方	使用者証の有効期限が平成23年中の方	使用者証の有効期限が平成24年中の方
免税軽油使用者証		○	○
印鑑	○	○	○
耕作証明書(農業委員会発行)	○	○	○
平成22年中に購入した免税軽油の納品書		○	○
平成22年中の免税軽油の引取に係る報告書		○	○
秋田県証紙(400円)	○	○	
農業用機械の購入証明書	○	○※1	○※1
農業生産施設の図面	○※2	○※2	○※2

※1 機械に変更、追加がある場合

※2 農業用機械で農業用生産施設(ビニルハウス、畜舎等)の除雪を行う場合耕作証明書の発行は、申請受付会場でも行います。

なお、共同申請の場合は、申請者全員の印鑑と耕作証明書が必要です。

■その他 上記の会場で申請できなかった方は、仙北地域振興局県税課窓口で、2月16日以降に申請くださるようお願いいたします。

■問合せ 秋田県仙北地域振興局 県税課 ☎0187-63-5222

## 雪の事故にご注意を

●積雪が多くなると市内では雪下ろしの事故が多発します。作業の際は次のことをお願いします。

- ①作業は家族、となり近所にも声を掛け2人以上で
- ②建物の周りに雪を残して雪下ろし
- ③命綱・ヘルメットなど安全対策を
- ④はしごは必ず固定
- ⑤作業は無理せず、自分の体調にあわせて
- ⑥作業開始直後と疲れた頃は特に注意
- ⑦屋根の雪がゆるんだ時ほど要注意

●除雪用機械の取り扱いには安全に

- ①除雪機の雪詰まり除去は、エンジンを止めてから
- ③水路や道の路肩、くぼみなどには、転落・横転事故防止用の目印などを立てる
- ④急な発進・旋回をしない

●流雪溝の排雪口付近は滑りやすくなっています。雪を捨てる時は、足元を確かめ慎重に

■問合せ 仙北警察署 ☎53-2111  
仙北市環境防災課 ☎43-3308

## 介護保険料を滞納すると…

介護保険事務所からのお知らせ

災害その他特別の事情がなく介護保険料を納期限まで納めない(滞納)でいると、滞納している期間に応じて次のような措置が講じられますので忘れずにお納めください。

### ①1年以上滞納している場合(償還払い)

介護保険サービスを受けたときの自己負担が通常1割のところ、一旦サービス事業者に10割(全額)を支払い、後日保険者への請求により9割相当分の払い戻しを受けます。

### ②1年6カ月以上滞納している場合(一時差止)

①により払い戻しされることになっている費用を一時差止められたり、住宅改修費や福祉用具購入費に係る給付費も一時差止めになります。

### ③2年以上滞納している場合(給付額減額)

さらに滞納が続くと、差し止められた給付費から滞納保険料が控除されることがあります。

滞納している期間の長さに応じて、自己負担が3割に引き上げられるほか、高額介護サービス費の支給が受けられなくなることがあります。

◎満65歳になられた方の保険料は、すぐには年金から特別徴収(天引き)できませんので、自分の間納付書で納めていただきます。

◎納め忘れを防ぐために便利な『口座振替』をご利用ください。手続きは各金融機関(秋田ふるさと農協金沢支店を含む)でできます。

一人ひとりの保険料は、介護保険(老後の安心をささえるみんなの制度)の大切な財源です。皆様のご理解とご協力をお願いします。

■問合せ / 介護保険事務所 保険指導班  
☎0187(86) 3911

広報せんぼく12月16日号・5ページの民生児童委員・中嶋廣子さんの電話番号に誤りがありました。お詫びして訂正します。

(誤) (53) 2659  
(正) (53) 2819

## 第3セクター情報

株式会社 花葉館 ☎ 55-5888

### 【沖縄料理フェア】

1月21日(金) 18:30～

お一人様 4,200円(税込) 飲み放題

### 【メンテナンス休館日】

1月25日(火)～27日(木)

株式会社 西宮家 ☎ 52-2438

元旦も休まず営業。レストラン北蔵・米蔵をご利用のお客様に「御年賀」をプレゼント!(無くなり次第終了)

### 【レストラン北蔵】

「振舞酒」…三箇日限定

株式会社 アロマ田沢湖 ☎ 43-2424

ハートハーブ

### 【冬期間営業のお知らせ】

◆冬期営業日 12月～平成23年4月上旬の期間中、土・日・祝日およびお正月・春休み期間のみ営業

◆営業時間 10:00～16:00

西木温泉 クリオン ☎ 47-2010

### 【クリオンからのお年玉! 2011年新春特別企画】

1月1日(土)～3日(月) 9:00～

#### ①入湯回数券販売!

回数券 12枚綴り通常 4,000円を 3,000円で販売。

#### ②お楽しみ抽選会!

入湯・お食事・お買い物各 1,000円ごとに 1回抽選。  
※入湯回数券の購入は対象となりませんのでご了承ください。

※お楽しみ抽選会はなくなり次第終了となります。

#### ③お買い得! 特典付き福袋販売!

### 【レストラン「かたくり」新春祝い! 新年振舞酒】

1月1日(土)、2日(日)の二日間限定。お食事をされた方に振舞酒をご用意。お楽しみください。

●年末年始は休まず営業。12月31日(金)から1月3日(月)までは通常営業と異なります。詳しくは、お問い合わせください。

## 仙北市は今年も大腸がん死亡者0人を目指し、『大腸がん撲滅』に取り組みます!



あけましておめでとうございます。昨年は、仙北市の大腸がん死亡者0人を目指して『大腸がん撲滅キャンペーン』をスタートさせました。11月には、工藤進英先生の大腸がん予防講演イベントも実施し、ご参加いただいたみなさまには、大腸がん検診の重要性をご理解いただけたことと思います! 先行して実施している『大腸がん検診の研究(比較試験)』も、今年で早3年目を迎えます。昨年まで、約2,500人の方にご参加いただきました。ご協力いただいているみなさま、本当にありがとうございます。今年も引き続き、仙北市民の健康推進のため、大腸がん検診の受診率アップに取り組んでまいりますので、よろしくお願いいたします!

### ■1月～2月の大腸がん検診日程

日時		受付場所
1月	12日(水) 午後4時～7時	健康管理センター
	16日(日) 午前9時～12時	
	24日(月) 午前11時～午後2時	
2月	2日(水) 午後4時～7時	西木保健センター
	6日(日) 午前9時～12時	
	14日(月) 午前11時～午後2時	
	23日(水) 午後4時～7時	田沢湖総合開発センター
	27日(日) 午前9時～12時	



昨年11月に行われた「大腸がん撲滅キャンペーン」イベント会場の様子

詳しくは「仙北市民福祉部 健康管理センター」までお問い合わせください。

**TEL.0187-55-1112**

月曜日～金曜日: 9:00～17:00 (祝日・年末年始を除く)

人口の動き 11月	(前月比)	(前年同月比)
人口 30,384人	(-45)	(-421)
(男) 14,252人	(-25)	(-201)
(女) 16,132人	(-20)	(-220)
世帯数 10,821世帯	(+7)	(±0)

出生11人 死亡35人 転入31人 転出52人

# 戸籍の窓口から

11月届出分・敬称略

## おたんじょうおめでとう 〈氏名(保護者)住所〉

大和田 蓮斗 (利行) 生保内字大川端	佐藤 綺音 (真) 角館東郷字柳持	佐々木 華子 (徹) 広久内大川原
田口 恭瑚 (祐司) 生保内字武蔵野	佐藤 英太 (克彦) 上野	谷 爽太郎 (嘉久) 門屋字屋敷田
石田 抽字 (展之) 生保内字武蔵野	佐藤 優志 (和行) 西勝楽町	
中本 唯千栴 (貴之) 田沢字鑑畑	鈴木 莉心 (信彦) 白岩前郷	

## おくやみもうしあげます 〈氏名(年齢)住所〉

吉村 佐一 (93) 生保内字牛沢	近藤 進 (59) 卒田字黒倉	小松 昭二 (83) 広久内小山下
大沢 スエ (93) 生保内字武蔵野	竹内 ヨシエ (99) 表町上丁	橋本 マサ子 (72) 上桧木内字東下戸沢
三浦 マサヨ (101) 瀧字ヨテコ沢	水戸谷 みい (76) 表町下丁	石橋 ミキ (80) 上桧木内字宮田
佐曾田 喜代志 (83) 田沢字日渡	安土 正太郎 (72) 西勝楽町	田代 五女 (92) 桧木内字吉田
千葉 司朗 (88) 田沢字寺下	千葉 和子 (80) 西長野古寺	村上 キヌ (78) 桧木内字松葉
伊藤 カツ (84) 小松字本町	千葉 善十郎 (90) 西長野古寺	工藤 正一 (75) 上荒井字仁平
津島 岩之城 (90) 神代字国館	石川 隆之助 (88) 西長野八百刈	門脇 万里子 (54) 小山田字沢口
三浦 静以 (77) 神代字街道南	三浦 時次 (76) 雲然山崎	佐藤 キヨ子 (86) 門屋字入江
大石 トモエ (97) 梅沢字森腰	松岡 次郎 (81) 白岩前郷	長澤 隆一 (74) 上荒井字田屋
大石 定吉 (91) 梅沢字柏木	藤原 早子 (73) 藪田板井村	伊藤 茂 (85) 上荒井字寺村
田村 八郎 (77) 梅沢字西田	高村 司 (62) 広久内下夕町	門脇 ミヨ子 (70) 上荒井字寺村

## 善意

(11月受付分)  
敬称略

ありがとうございます  
ございます

### 【仙北市社会福祉協議会へ寄付】

久米カヤ (生保内字武蔵野)  
よねや商事(株)  
三浦時男 (瀧字ヨテコ沢)。

### 【仙北市へ寄付】

石村邦子 (神奈川県平塚市)

## 今年も桜の手入れ作業 シルバー人材センター会員

シルバー人材センターの会員の方々が、地域社会に貢献を目的に行われている奉仕活動。今年も10月27日には中央班、11月18日は北部班が、桧木内川堤左岸を中心に枝の除去、ゴミ拾いなどを行いました。

おかげで多くの観光客に、綺麗な桜をお見せできます。



◆全国老人クラブ連合会会長  
表彰活動賞 角館町地区老  
連 川崎クラブ (田口実会長)  
◆秋田県老人クラブ連合会  
西木町地区老連女性部長 齋  
藤恭子  
◆秋田県老人クラブ連合会  
長表彰へ老人クラブ育成功労  
者 田沢湖地区老連 荒町金勢  
クラブ会長 藤井宏一  
◆秋田県老人クラブ連合会  
長表彰へ優良老人クラブ 角館  
町地区老連 中川寿会 (黒沢  
亀雄会長)

## 第48回 秋田県老人クラブ大会 当市個人、団体が表彰

11月11日、秋田市で行われた第48回秋田県老人クラブ大会で当市の老人クラブ、会員が表彰を次のとおり受けました。(敬称略)



左から藤井さん、齋藤さん、黒沢さん



田口さんと奥様

編集後記

〇〇のつづやき

▶年内最後の編集作業を終え、皆様に新年号をお届けいたします。今号もお知らせしたい情報がたくさんでした。取材先でおじゃました皆様ありがとうございました。予定ページ内に納めるために苦労しました。お正月にゆっくりと読んでもらえるでしょうか。(一) ▶2010年は広報の編集体制が、DTPの導入や月2回発行など大幅に変わった年でした。広報編集委員の皆さんなどから意見をもらい、少しずつですが、読みやすい広報になってきたかなと思います。2011年はもっとスキルアップし、読みやすい広報をお届けしたいと思います。(10) ▶昨年末には「クニマス発見！」のビッグニュースにびっくり。田沢湖やクニマスに関わってきたお二人に早速お話しをお聞きし(3P参照)、改めてその存在の貴重さがわかったような気がします。国策とはいえ、70年前に田沢湖から貴重な種が失われた事実。この後、どうしていくのか。行政にとって大きな宿題が課せられたような気がします。(☆☆)



広報せんぼく

2011年1月1日号 No.73

- 発行・編集 仙北市役所総務課文書広報係
- 〒014-1298
- 秋田県仙北市田沢湖生保内字宮ノ後30番地
- 発行日 1日・16日
- TEL 0187-43-1111
- FAX 0187-43-1300
- E-mail semboku@city.semboku.akita.jp
- URL http://www.city.semboku.akita.jp/
- 印刷 株松本印刷

1 土  
元旦

2 日

3 月

4 火

5 水

6 木

仙北市消防出初式

- ・分列行進 ■時間 9:30
- 場所 角館町武家屋敷～角館交流センター
- ・式典 ■時間 11:00 ■場所 仙北市民会館

7 金

仙北市新春書初大会

- 時間 9:00～(受付) ■場所 角館交流センター

8 土

9 日

10 月  
成人の日

11 火

仙北市将来ビジョン策定委員会

- 時間 18:10 ■場所 角館樺細工伝承館

12 水

行政相談所開設

- 時間 13:00～16:00 ■場所 神代出張所

社会福祉協議会・心配ごと相談日

- 時間 13:00～16:00 ■場所 神代出張所

社会福祉協議会・心配ごと相談日

- 時間 13:00～16:00
- 場所 社会福祉協議会角館支所

13 木

14 金

15 土

シンポジウム「佐藤貞子と秋田民謡」

- 時間 13:00～16:00 ■場所 たざわこ芸術村

仙北市民会館自主事業「奄美の島唄」

- 時間 13:30 ■場所 仙北市民会館

16 日

冬のアウトドア体験会

- 時間 9:30～12:00
- 場所 旧アッスルスキー場周辺

認知症の方を考える家族の集い

- 時間 10:00～11:30 ■場所 西木総合開発センター

17 月

社会福祉協議会・心配ごと相談日

- 時間 13:00～16:00
- 場所 社会福祉協議会西木支所

18 火

「つるし雛飾り」手作り教室

- 時間 13:00～16:00 ■場所 商工会かつらぎ

まちづくり懇談会

- 時間 18:30 ■場所 前通会館

行政相談所開設

- 時間 13:00～16:00
- 場所 田沢湖総合開発センター

19 水

社会福祉協議会・心配ごと相談日

- 時間 13:00～16:00
- 場所 田沢湖総合開発センター

20 木

まちづくり懇談会

- 時間 18:30 ■場所 鬼壁会館

# 介護のことなら、私たちがお手伝いします。

## 居宅介護支援事業所 県南

介護について一人で悩まず、  
お気軽にご相談ください。

ケアマネジャーが、ご本人やご  
家族のご要望をお聞きしながら  
ケアプランを作成し、サービス  
事業所との連絡調整をします。

TEL 0187 **52-1280** 担当/藤井純子

## 県南訪問介護事業所

ホームヘルパーがお手伝い!

- ・退院後、家庭での介護
- ・トイレや入浴の補助
- ・食事の準備、後片付け
- ・病院への付き添い 等

TEL 0187 **52-1280** 担当/太田恵美子

## デイサービス若杉

笑いの絶えない若杉に  
遊びに来ませんか？

利用される皆様お一人ずつのペース  
にあわせた時間を、思い思いに過ご  
すことができます。



TEL 0187 **52-2600**  
担当/鈴木千春

## ショートステイ若杉

短期間入所で介護を  
サポート

介護疲れ、外出、休養等で介護  
ができなくなった時に、  
一定期間ご利用できます。

TEL 0187 **52-2600** 担当/渡邊紗香

## 県南入浴サービス

ご自宅のお部屋で入浴できます!

浴槽を積んだ車で伺い、看護師  
を含むスタッフ3名が入浴に関  
する全てのお世話を致します。

TEL 0187 **52-1280**  
担当/鈴木絵利子

## 温かい心とやさしい手 サポートセンター若杉



<http://www.kennan-cs.co.jp>

## (有)県南ケアシステム 仙北市角館町上菅沢 2-18 TEL.0187-52-1280

### サポートセンター若杉

- ショートステイ若杉 TEL.0187-52-2600
- デイサービス若杉 TEL.0187-52-2600
- 県南訪問介護事業所 TEL.0187-52-1280
- 県南入浴サービス TEL.0187-52-1280
- 居宅介護支援事業所 県南 TEL.0187-52-1280
- 有料老人ホーム若杉 TEL.0187-52-1180
- 県南家政婦紹介所 TEL.0187-54-2295

### サポートセンターかまくら

- 有料老人ホームかまくら TEL.0182-38-8218
- ホームヘルプかまくら TEL.0182-38-8218
- 「介護相談室」かまくら TEL.0182-36-3055

### グループホームすまいる中仙

TEL.0187-56-4400

### ケアプラン大曲 TEL.0187-86-3888

# 角館わいわい酒蔵

# 土間人

# 新年会

お任せください!!  
新年会!!

ご予約はお早めに

角館町下中町30 営業時間 11:00~24:00  
TEL.0187-52-1703

旅の途中ゆっくりお休み下さい。  
土間人の隣には かくのだて温泉  
角館の市街地に湧き出る源泉掛流し  
営業時間/午前7時~午後11時

産地 お米・枝豆  
もろこしと

しつとりとした米粉の薄皮で、  
しっかりとした風味の枝豆あん  
と  
生もろこしを包みました。

もちもちした美味しさに  
つい、もうひとつと  
手が伸びるおまんじゅうです。

生もろこしの店

## 唐土庵

もろこしあん

本店・見学工場/秋田県仙北市角館町小勝田下村21 TEL.0187-54-3226

■販売直営店

角館駅前店(JR角館駅前)/秋田県仙北市角館町上菅沢402-3 TEL.0187-54-1158  
 武家屋敷店/秋田県仙北市角館町表町下丁17 TEL.0187-52-8170  
 秋田東通店/秋田県秋田市東通2丁目14-3 TEL.018-887-5121

<http://www.morokosian.co.jp> もろこしあん 検索