

せんぼく

2009

2

No. 41

仙北市消防出初式……………2～3
定住・二地域居住のススメ……………4
就学援助についてのお知らせ……………17
障がいのある方の防災について……………18

編集 / 仙北市総務課 〒014-1298 秋田県仙北市田沢湖生保内字宮ノ後30番地
TEL0187(43)1111 FAX0187(43)1300
仙北市ホームページ <http://www.city.semboku.akita.jp>
印刷 / (株)松本印刷 大仙市大曲丸子町



平成21年 仙北市消防出初式



1月6日、新春を飾る仙北市消防出初式が開催され、仙北市消防団員500人が、市役所田沢湖庁舎から市民会館まで分列行進を行い、防災への決意を新たに活動をスタートしました。

分列行進に続いて、市民会館前駐車場でははしご車が出動し、石黒直次市長と橋本左武郎消防団長による餅まき、はしご車の体験乗車が行われ、だしのこ園園児などが参加し楽しみました。

市民会館では式典が行われ、石黒市長から「消防防災の最前線に立ち、火災をはじめあらゆる災害から市民の生命財産を守るため、わが身をかえりみず職務に精進されていることに対し、敬意と感謝の意を表します」と式辞があり、また、橋本消防団長から「出

初式は消防団にとって最も重要な行事。市民の生命財産を守り抜く不屈の消防精神のもと、常に備えある磐石の消防態勢をキープするよう決意を新たにすると訓示がありました。

続いて、これまで長年にわたり消防団員として活躍された皆さんの表彰が行われ、受章者を代表して、仙北市消防団第2分団の菅原一男副分団長が「消防本来の使命達成のため、なお一掃の努力と技術向上に努め、我が郷土を災害から守り、市民福祉の増進に貢献すべく、努力する決意でありますので、ご指導ご鞭撻をお願い申し上げます」と謝辞を述べました。

受章者 (敬称略)

秋田県知事表彰

【有功章】◆浅利弘(第1分団)◆菅原一男(第2分団)◆佐藤乃三(第4分団)◆赤坂透(第5分団)◆佐々木吉幸(第7分団)◆鈴木龍三(第9分団)◆石郷岡秀雄(第9分団)

【永年勤続功労章】40年以上勤続◆佐々木久悦(第7分団)

【永年勤続章】35年以上勤続◆黒澤常喜(第4分団)◆鈴木重藏(第6分団)◆鈴木博(第9分団)

【永年勤続章】30年以上勤続◆小玉武夫(第3分団)◆眞崎純孝(第4分団)◆三浦久勝(第4分団)◆佐藤守(第5分団)◆佐藤正行(第7分団)◆渡部正四郎(第7分団)◆千葉卯一郎(第8分団)◆高橋正義(第10分団)

【永年勤続章】25年以上勤続◆千葉一美(第1分団)◆後藤茂(第2分団)◆平岡悟(第4分団)◆伊藤裕明(第4分団)◆藤川英悦(第4分団)◆小瀧一哉(第4分団)◆齋藤和美(第5分団)◆阿部徹(第5分団)◆門脇政和(第5分団)◆田村大(第5分団)◆佐藤隆志(第7分団)◆佐藤義直(第7分団)◆村上清(第7分団)◆中村清悦(第7分団)◆高橋誠亮(第8分団)◆高橋栄(第8分団)◆青柳和美(第9分団)◆菅原茂美(第9分団)

【永年勤続章】20年以上勤続◆柳屋幸一(第1分団)◆浦山工(第1分団)◆戸村正光(第3分団)◆鈴木直樹(第5分団)◆櫻田英喜(第5分団)◆若松昌樹(第6分団)◆新山仁(第7分団)◆高橋和雄(第7分団)◆下田忠浩(第8分団)◆鈴木浩一(第9分団)◆加賀谷正己(第9分団)◆本田清治(第10分団)◆水平孝誠(第10分団)◆鈴木辰彦(第10分団)◆藤枝猛(第10分団)◆細井新一郎(第10分団)

仙北市長表彰

【永年勤続特別功労章】◆相馬武夫(第8分団)◆黒坂源助(第9分団)

【功労章】◆小林喜美雄(本部)◆藤田現生(第7分団)◆渡辺友康(第7分団)◆山本政欣(第7分団)◆相馬豊実(第8分団)◆草薨晃(第8分団)◆小玉一夫(第10分団)

【功績賞】◆菅原俊昭(第1分団)◆久米一也(第1分団)◆浦山孝道(第1分団)◆石郷岡茂(第1分団)◆伊藤弘繁(第1分団)◆稲田明(第2分団)◆千葉誠(第2分団)◆鈴木武彦(第2分団)◆高橋昭義(第2分団)◆高橋均(第3分団)◆伊藤幸二(第4分団)◆佐藤泰人(第4分団)◆古郡和衛(第4分団)◆藺藤幸順(第5分団)◆藺藤道雄(第5分団)◆佐藤秀義(第5分団)◆武藤敏文(第6分団)◆門脇篤美(第6分団)◆小林幸吉(第6分団)◆佐藤喜広(第7分団)◆小松秀則(第7分団)◆高橋和浩(第8分団)◆古郡嘉昭(第8分団)



受章者を代表して、謝辞を述べる第2分団の菅原副分団長



訓示を述べる橋本消防団長



昨年の全県線法大会で準優勝し、優良分団として表彰された第4分団



餅まきを楽しむ園児

◆高橋文太郎(第8分団)◆草薙博美(第8分団)◆高村操(第8分団)◆高橋昇咲(第9分団)◆鈴木和壽(第9分団)◆山形寿雄(第9分団)◆石郷岡和貴(第9分団)◆黒澤養治(第10分団)◆戸澤正弘(第10分団)

【1年間無火災分団】竿頭綬◆第5分団

【優良分団】竿頭綬◆第4分団◆第10分団◆第1分団

【感謝状】消防功労者◆大石正文◆林崎一美◆浅利重昭◆高橋昭郎◆草薙茂滋◆福井正人◆津嶋紀◆平岡松雄◆佐藤啓二

火災防御活動協力団体◆高進建設株式会社

火災防御活動協力者◆赤倉辰巳◆鈴木憲吉◆高橋秀和

秋田県消防協会会長表彰

【精勤章】10年以上勤続◆堀田雅人(第1分団)◆浦山力(第1分団)◆工藤勝博(第2分団)◆石塚崇(第2分団)◆坂本安浩(第3分団)◆田村誠(第3分団)◆真崎寿浩(第4分団)◆信田務(第4分団)◆佐藤幸靖(第4分団)◆阿部幸喜(第5分団)◆佐藤孝之(第5分団)◆鈴木大也(第5分団)◆齋藤隆志(第5分団)◆佐々木道敏(第5分団)◆芳賀尚徳(第5分団)◆山田和昭(第5分団)◆田口辰美(第5分団)◆橋本吉徳(第6分団)◆高村肇(第8分団)◆佐藤一也(第8分団)◆草薙次雄(第8分団)◆林崎和幸(第9分団)◆黒坂徹也(第9分団)◆熊谷玲(第10分団)

秋田県消防協会大仙市仙北市美郷町支部長表彰

【精勤章】7年以上勤続◆佐藤大志(第1分団)◆櫻田大介(第1分団)◆田口英博(第2分団)◆田口芳憲(第2分団)◆佐藤善仁(第3分団)◆下田誠(第4分団)◆小松政彦(第4分団)◆津嶋直樹(第4分団)◆川井浩也(第4分団)◆佐藤直樹(第4分団)◆草薙健一(第7分団)◆伊藤秀彦(第7分団)◆原秀彦(第8分団)◆渡邊文雄(第8分団)◆菅原和欣(第8分団)◆高橋清人(第8分団)◆藤元誠(第8分団)◆雲雀明德(第8分団)◆高橋宏美(第8分団)◆太田光彦(第8分団)

仙北市消防団長表彰

【精勤章】3年以上勤続◆千葉稔(第1分団)◆羽根川裕太(第1分団)◆太田智和(第3分団)◆富樫二三緒(第4分団)◆佐藤登士行(第5分団)◆高橋巧(第6分団)◆浅利日出男(第6分団)◆戸嶋秀樹(第7分団)◆高村徳和(第8分団)◆千葉信宏(第8分団)◆草薙大志(第8分団)◆辻博文(第9分団)

定住・ニ地域居住のススメ

PART3

岩田 峻さん(62歳)

(仙北市西木町小山田字中村81番地2)



「やっぱり仙北市はえっすなあー！
私も空き家バンク活用で移住しました」

岩田さんは、湯沢市から平成20年11月に移住されました。空き家バンクを活用して3組目の移住者となりました。

岩田さんは千葉県南房総市の出身。秋田大学鉱山学部を卒業後、東京に本社がある鉱山会社、同和鉱業(株)に入社されました。初めは岩手県に勤務されたそうですが、その後、海外や東京勤務を経て、平成13年には、子会社の秋田地熱エネルギー(株)の社長に就任。同時に、湯沢市に単身赴任で居住することになりました。

「秋田は学生時代を過ごした思い出の場所なので、思い入れがある。特に人柄が好きで、素朴で人情味が厚い」と言います。

昨年9月に同会社を退職。移住先を求めて、不動産情報をインターネットや電話で探し始めました。

「もちろん、そのまま湯沢市に住むこともできましたが、何かと東京に行く機会が多いので、できれば交通アクセスのよいところがよかった。結果的に、大仙、角館、田沢湖にしばらくしました。現在、家内と子供が暮らしている幕張(千葉)のマンションでは、たくさんの本や書類を持ち込めるスペースがなかったものですから」

この物件に決めた理由をたずねると、「私は登山が趣味で、年に数回は、駒ヶ岳に来ていました。自然が豊かで環境が素晴らしいという印象でした。空き家バンクで紹介されていた物件を数軒見せていただき、最後にこの物件を見ました。決め手となったのは、2階部分が建築途中であったこと、手頃な大きさであったこと、角館駅に近いこと、上下水道が完備されていたこと…ですね」

契約が決まってからは、湯沢市から知り合いの大工さんを連れてきて、8月からリフォームを開始しました。9月中旬にはめでたく新居が完成し、11月に引っ越しが終了しました。

実際に、仙北市に住んでみての感想をうかがいました。

「一言で言うと快適です。静かなところですし、景色が素晴らしい。時折、家の前を通過する秋田内陸線も楽しみにしています。特に不便に感じることもないですし、いい物件を紹介していただき感謝しています」

最近、仲間たちが遠方から泊りに訪れることもあり、仙北市を案内したり、おいしい秋田のお酒をふるまったりする機会も多いようです。

今後の抱負をたずねると、「もう少し落ち着いたら、また何か仕事を始めたいと考えています。それと、これから本格的な冬が来るわけですが、やっぱり春の雪解けが待ち遠しいですね。山歩きをしたり、山野草を撮影したり趣味がありますから。冬の厳しさは知っているつもりですが、だからこそ、秋田県気質が生まれるのかも知れません。人情味あふれるところや、温かい方言なんかとても魅力的に映ります。私も一応、秋田に住んで長いので、地元の人と話す時はなまってしゃべるのですが、まだ下手だって言われますよ(笑)」



平成20年度 読書感想文コンクール

角館図書館後援会主催の平成20年度読書感想文コンクールが行われ、小中学校の部合わせて71点の応募がありました。その中から西宮李奈さん(角館中学校1年)の「命の大切さ」が最優秀賞に選ばれました。入賞者と最優秀賞作品を紹介します。

読書感想文コンクール審査結果 (敬称略)

【最優秀賞】 西宮李奈(角館中学校1年)

【優秀賞】 森田晃弘(角館小学校2年) 青山桃子(角館小学校6年)

小学校下学年の部	入選	加藤南美(角館小2年)
	佳作	佐々木蓮(中川小2年)・菅原桃音(角館小2年)・仙波菜々子(角館小3年)
小学校上学年の部	入選	青山英恵(角館小4年)・藤村愛美(角館小4年)
	佳作	高橋杏一(中川小5年)・藤川颯人(中川小6年)・山田風花(角館小6年) 鎌田日花理(角館小6年)・己野莉沙(角館小6年)
中学校の部	入選	布谷咲(角館中2年)
	佳作	石郷岡美穂(角館中1年)・大木貴嗣(角館中2年) 戸澤さやか(角館中3年)

最優秀賞作品

『命の大切さ』(図書:「3日の命を救われた犬ウルフ」) 西宮李奈



「子犬であろうと成犬であろうと、そして飼い主が代わろうとも、人間がちゃんと愛情をかけてやれば、犬のほうだって、ちゃんと応えてくれる…。犬とは、そういう動物なんですよ…」という言葉に心を打たれました。

全国の動物管理センターあるいは保護センター、愛護センターとよばれる「処分施設」には毎日、処分される運命の「命」が運ばれてきます。今日もまた、白いハスキーの子犬が運ばれてきました。「3日の命を救われた犬ウルフ」という本は動物の命の行方をみんなも一緒に考えてほしいと伝えているような気がします。

わたしがこの本を読んで、飼えなくなった犬や猫を保健所が引き取り、安楽死処分することについて、秋田県内で「かわいそうだが仕方がない」や「処分は当然」と思う人が半数以上いる事に驚きました。

処分や子犬・成犬の譲渡会を担当する保坂繁さんの気持ちがよくわかります。保坂さんはきっと、世の中で処分する数が増えていく中で飼い主になる責任として、人間と動物のいい関係を保つには、犬の事をよく知り、きちんとしつけをすることが大事なんだということと、ペットを飼育する飼い主の責任の重大さというのを教えたいて考えていたのだと思います。

わたしは、この本を読んで、いろいろな事を考えました。

まず、安楽死処分の事についての秋田県の人々の反応です。秋田県が行った調査で、飼い主の勝手な理由で保護センターなどに引き取られ、三日間の期間が過ぎるとガス室で「人間の手」によって処分されることについて調査に答えた秋田県の人々は「かわいそうだが仕方がない」と答えていました。かわいがってきたペットを、なんらかの理由で手放したり、もらい手が見つからないから、保健所に引き取ってもらったりする事を、しょうがない事だと考えている人が半数を超えているのです。かわいがっていても飽きたり、思ったより手がかかるからと、ペットを捨てる人達。なぜ?どうして?著者と同じようにわたしにも理解できませんでした。

次に、秋田県の殺処分の数の事です。秋田県の殺処分の数は犬・猫を合わせると、一年間に三千匹を超えるそうです。さらに

全国では、なんと五十万匹にも上るそうです。またしても、なぜ?と疑問はふくらむばかりでした。

この本を読むことによって、わたしは、以前に、ネザーランド・ドワーフという小柄なウサギを「かわいいから」という理由で飼い主としての責任の重大さも知らずに飼い始めたことを思い出しました。もちろん愛情もかけて、最後までしっかり、家族の一員として飼育するつもりでした。しかし、思っていたより飼育が難しく、最初は他の二匹のウサギと別々に食事をしていましたが、「もう大丈夫だろう。」と思って、二匹のウサギと一緒にしました。だが、他の二匹のウサギと何日か食事を与えていたら、自分の食べたい量の餌が食べられず死んでしまいました。死んだ時わたしは、「もっと大きく成長するまで別々にしておくべきだった。満身に育ててやれなくてごめんね、自分で飼い始めて、自分勝手な判断でこんな事に…本当にごめん。」と悲しい気持ちと申し訳ない気持ちでいっぱいでした。その時、わたしは、「かわいい」からという理由だけじゃだめなんだという事に気がきました。命とはなんなのか。その日から、深く考えるようになりました。そんなときに、たまたま、テレビである保護センターの中での安楽死について放送されていました。その取材に答えてくれた人が「安楽死という殺処分で失われていく多くの命に、自分になにができるのかを考える事は、とても大事な事だと思います。」という言葉にわたしはピンとききました。自分勝手な理由で飼い始めたあの頃、人間の過ち・判断で動物の命を奪ってしまった事、自分の過去の過ちを思い出しました。殺処分というやり方で命が失われていく事を知りながらも保健所へ置いていく人達のことも思い出しました。そして、自分にできる事からはじめる事こそ大切なんだということが分かりました。偶然見た、テレビを通して、命の価値というのでも理解できました。それは、人間と動物の命の価値は平等だという経験をしたと思います。

私は、この本を読んで動物を飼う時の責任と、自分達の軽い気持ちや勝手な理由で動物を飼ったり、捨てたりしてはいけないということを知りました。今後、以前の経験を生かして身近にある命を大切にしながら生きていきたいです。

全国学力・学習状況調査について

仙北市教育委員会

【はじめに】

平成20年度の全国学力・学習状況調査は、文部科学省を実施主体、市町村教育委員会を参加主体として平成20年4月22日に実施されました。この調査は、全国的な義務教育の機会均等とその水準の維持向上の観点から各地域における児童生徒の学力・学習状況を把握・分析することにより、教育及び教育施策の成果と課題を検証しその改善を図ること、各教育委員会、学校等が全国的な状況との関係において、自らの教育及び教育施策の成果と課題を把握し、その改善を図ることを目的としています。

調査は、全国の小学校6年生と中学校3年生の国語と算数・数学で「A：主として知識」と「B：主として活用」について行った「教科に関する調査」と、学習習慣や生活状況などについての「児童生徒質問紙調査」、各学校が回答した「学校質問紙調査」を主な内容としています。

仙北市では、教育委員会で「『全国学力・学習状況調査』結果取扱要綱」を定め、学校間の序列化や過度の競争につながることをないように、調査結果の数値による公表はしないことを前提にして対応してきましたが、寺田知事が昨年末に県内の市町村別平均正答率の数値公表を行い、大きな波紋を呼んだことは、皆様ご承知のとおりであります。

しかしながら、数値を公表することが必ずしも調査の趣旨・目的に沿うものではなく、仙北市教育委員会としては、これまでの方針にしたがって今後とも対応して参りたいと考えております。

この度「仙北市『全国学力・学習状況調査』結果分析・改善委員会」から、仙北市教育委員会に平成20年度の報告書が提出されましたので、その概要を市民の皆様にお知らせいたします。

【結果の分析と改善策について】

「結果分析・改善委員会」の報告書は、仙北市教育委員会が仙北市民に対する説明責任を果たしながら、学校間の序列化や過度の競争につながることをないように、調査結果の数値による公表はせず、学校の教育及び教育委員会の教育施策の改善に役立てることを目的として作成されています。

報告書の概略は次のようになります。

1 教科に関する調査の結果

全国及び秋田県の平均正答率と仙北市の平均正答率を比較した場合、仙北市の小学校6年生と中学校3年生の国語、算数・数学の学習状況は概ね満足できる状況である。全国の平均正答率と仙北市の平均正答率を比較した場合、小学校6年国語A・国語B、算数A・算数B、中学校3年国語A・国語B、数学A・数学Bの8項目の全てで仙北市が上回っている。

反面、仙北市の平均正答率を「A：主として知識」「B：主として活用」で比較した場合、小学校6年国語・算数、中学校3年国語・数学の全てで「B：主として活用」の平均正答率が「A：主として知識」の平均正答率を下回っており、特に小学校6年算数の「B：主として活用」、中学校3年数学の「B：主として活用」に改善の余地がある。

2 児童生徒質問紙調査の結果

全国及び秋田県の状況と比較した場合、仙北市の小学校6年生と中学校3年生は、いくつかの課題はみられるものの、全体としては望ましい傾向がみられる。

特に「規範意識・礼儀・思いやり・他者理解」「基本的生活習慣・基本的学習習慣」「家庭での生活」「地域への愛着・地域での生活」「学習に対する意欲・学習の有用感」に望ましい傾向があるといえる。

3 学校質問紙調査の結果

全国の状況と比較した場合、小・中学校を通じて算数・数学で実生活における事象との関連を図った授業に、国語では小学校で様々な文章を読む習慣を付ける授業に、中学校ではコンピュータやインターネットを活用した授業に積極的な取り組みが行われていると言える。

反面、小学校では、算数の授業で習熟度に応じた少人数学習への取り組みや、発展的な学習の指導、国語の補足的な学習の指導に、中学校では、国語で目的や相手に応じて話したり聞いたりする授業に改善の余地がある。

4 改善策について

- (1) 育てたい力の明確化と授業への位置づけ
- (2) 個に応じた指導の一層の充実
- (3) 仙北市内の各学校で取り組んでいる改善策の共有化
- (4) 仙北市教育委員会の教育施策のあり方について
 - ① 地域人材の活用
 - ② 学校図書館の充実
- (5) 家庭・地域・学校の一層の連携

以上、報告書に示された結果の分析と改善策に基づき、今後も各学校及び教育委員会は仙北市の子どもたちに、より質の高い教育が行われるよう改善に取り組んでいきます。今回の調査結果における成果は、保護者の方や市民の皆様のご理解とご協力なくしては得られないものであります。これまでのご支援に感謝申し上げますとともに、今後とも仙北市の教育に対しまして一層のご支援を賜りますようお願いいたします。

なお、報告書の詳細については、平成21年1月6日から仙北市ホームページ（市民情報→教育）に掲載しています。また、学習資料館（仙北市総合情報センター内）、田沢湖図書館、西木公民館図書室で閲覧することができます。

おめでとうございます 白寿(99歳)のお祝い

1月2日に藤原シンさん、1月15日に安部キミさん、1月18日に加藤タキさんが99歳の白寿を迎えられ、仙北市からお祝いと花束が贈呈されました。



藤原さん



安部さん



加藤さん

福茶で1年の健康を願う

1月7日、玉川遠州流鈴木社中の皆さんがたざわこ清眺苑を訪れ、入所者の皆さんに福茶を提供しました。

同社中は平成7年から毎年施設を訪れ、正月に「福茶の会」、お盆に「冷茶の会」を開催しています。「ここに来て福茶を点てることで、私たちが元気ももらっている」と代表の鈴木敏子先生。今年1年の健康を願って全員で福茶をいただきました。



第四回仙北市新春書き初め大会開催

公民館主催の第四回仙北市新春書き初め大会が、1月6日に角館交流センターを会場に開催され、市内の小学生から高校生までの62名が参加しました。

参加者は「のびる力」「希望の光」など各学年ごとに決められた課題を、半紙いっぱい新年の思いを込めて生き生きと筆を運んでいました。

提出された作品は、市内の書道家により審査されました。

入賞者は下記のとおりです。



- ◆**金賞** 千葉由希(神代小・1年)・戸澤彩(角館小・2年)・佐々木茉祐(中川小・2年)・白川葵(西明寺小・3年)・戸澤咲子(角館小・4年)・藤原夏菜(神代小・5年)・竹林祥(角館小・6年)・戸澤慶子(角館中・1年)・戸澤菜摘(角館中・2年)・福田香織(角館南高・2年)・山田亜寿美(角館南高・2年)・石川愛香(角館南高・3年)・石郷岡美咲(角館南高・3年)・伊藤春香(角館南高・3年)・佐々木恵美(角館南高・3年)
- ◆**銀賞** 藤原瑠南(中川小・1年)・工藤壮(神代小・2年)・佐々木萌子(神代小・2年)・阿部有沙(中川小・2年)・大石弘美(神代小・3年)・雲雀裕稀(白岩小・3年)・工藤周(神代小・4年)・細川竣平(神代小・5年)・鈴木友里香(中川小・5年)・田口愛梨(角館中・1年)・藤村友理絵(生保内中・2年)・佐藤瑞紀(神代中・3年)・佐藤未来(角館南高・1年)・小松真依(角館南高・2年)・高橋絵美(角館南高・2年)・玉井里奈(角館南高・2年)
- ◆**銅賞** 藤原舞(中川小・1年)・大石開仁(生保内小・2年)・能味淑人(生保内小・2年)・佐々木唯衣(角館小・2年)・大石栞(神代小・3年)・小野凌華(生保内小・3年)・太田侑希(神代小・4年)・加藤理聖(生保内小・4年)・大坂裕希(角館小・5年)・栗林正弥(角館小・5年)・藤枝拓磨(角館小・6年)・阿部瑞希(角館中・1年)・田口慧(角館中・2年)・糸井悠夏(角館南高・1年)・玉井冬華(角館南高・1年)・藤谷京子(角館南高・1年)

日体協スポーツ指導者表彰

15年以上にわたり競技力の向上や選手の指導・育成、組織の充実などに貢献した公認スポーツ指導者に対し、12月13日、県のスポーツ指導者協議会理事である、狐崎捷琅さん(角館町雲然下町屋)が日本体育協会より表彰されました。

狐崎さんは、バレーボール県高校選抜女子チームの監督として、国際交流試合に3度の出場など、本県の競技レベル向上に寄与しました。また、NPO(非営利組織)角館総合型地域スポーツクラブの設立など、地域の生涯スポーツ普及、振興に貢献しました。

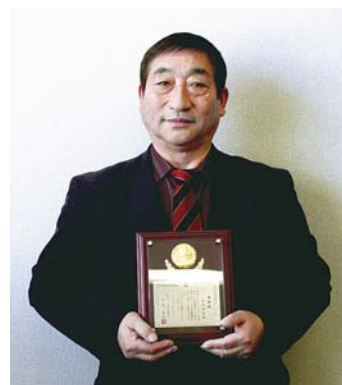

仙北市教育委員の異動

平成20年11月24日の任期満了に伴い、退任された千葉勇前教育委員の後任として、安部哲男氏の選任案が、12月22日、議会定例会本会議において同意されました。

これを受けて、12月25日教育委員会が招集され、委員構成が次のとおりになりました。(敬称略)

- | | | | | | |
|-----|---|---------|-----------|--------|--------|
| ●委員 | 長 | 佐久間 健 一 | ●委員長職務代理者 | 安藤 満 里 | |
| ●委 | 員 | 三浦 陽 一 | ●委 | 員 | 安部 哲 男 |
| ●教 | 育 | 長 | 小林 一 雄 | | |

◇ 秋田発・子ども双方向交流事業 ◇

「秋田発・子ども双方向交流事業(県事業)」について紹介いたします。

このたび、東京都文京区立本郷小学校の5年生31人が、1月5日から7日までの3日間、仙北市を訪れ、雪遊びや紙風船上げなどの伝統行事、農家民泊による農村体験や西明寺小学校児童との交流を行いました。

写真は、本郷小学校児童が西明寺小学校において、地元保存会8名の皆さんの指導を受けながら、西明寺小の5年生と一緒に紙風船づくりに取り組んでいる模様です。子どもたちの紙風船(4体)には、それぞれ交流の記念の言葉や自分たちの目標、イラストなどをしるし、また、両校の先生たちは、それぞれの校長先生の似顔絵を描いた紙風船(1体)を制作しました。

組み立てられた紙風船は早速、両校児童らの見守る中、西明寺小学校のグラウンドにて上げられました。夕暮れ時に浮かぶ紙風船にみな大感動の模様でした。

昨年の11月(11日~13日)には西明寺小学校の5年生全員31人が都内を見学するとともに、本郷小学校と交流をしてきました。(写真はその交流時の集合写真です。)

この事業は、都市や農山漁村での体験交流や学校間交流等を行い、小中学生の豊かな人間性や社会性を育むとともに地域の魅力の再発見等により元気な秋田づくりを進めるため、県の事業として平成20年4月より実施しているものです。



一方国では三省(総務省、文部科学省、農林水産省)連携により平成25年度より全ての小学校が毎年、1学年単位で、農山漁村において1週間程度の宿泊体験(交流事業)ができるよう、受入地域の整備を進めている段階です。秋田県では、交流の促進により、農山漁村の活性化を図ることや、本県の小中学生が都市体験することにより、視野を広げ地域の良さを再認識できることを目的としています。

生徒会発足

12月4日(木)、生徒会役員任命式が校長室で行われました。80年の歴史の重みを背にしながらの新しい生徒会執行部のスタートです。

生徒会長に選出されたのは2年A組の佐藤彩加さんです。生徒会長としての抱負を次のように語っています。

角南は昨年80周年を迎えました。生徒会長として81年目のスタートを切ることができ、嬉しく思います。

生徒会が発足して二つの目標を立てました。一つめは挨拶をしっかりとすることです。最近、ほとんどが暗いニュースばかりです。そこで、角南の元気な挨拶を通し、地域や社会に明るさの和を広げていきたいと思っています。

二つめは学校行事を充実させることです。角南の最大行事である角南祭や運動会を充実させるため、事前の準備をしっかりとしていきたいと思っています。また、それらを通して仲間とのつながりを強めていき、皆と一緒によりよい角南づくりを目指していきたいと思っています。

民謡を実演

角館南高校は平成20年度から21年度にかけて「我が国の伝統文化を尊重する教育に関する実践モデル事業」の研究指定校になっています。

これまで、1年生を中心に、総合学習の時間を利用して、生け花、イタヤ細工、歴史探訪、伝承館見学、民謡の実演などを行ってきました。

民謡に関しては12月18日(木)に、これまで練習してきた「長者の山」の実演が行われました。

民謡を選んだ目的は、角館を含む仙北地域には多くの唄が残されているにもかかわらず、なかなか触れる機会が少ない。高校卒業後に県外へ進学・就職する生徒も多く、そこで「秋田って?」と聞かれた際に「秋田民謡」について語るができるよう、なぜこの地域で民謡が盛んなのかという知識を学ぶとともに、実際に披露できる技術も身につけるために設定されたものです。

生徒は、踊り、太鼓、三味線、尺八、歌の5つのパートのいずれかを選択し、6名の民謡の専門の講師と先生方の前で立派に披露しました。1年生全員のパフォーマンスは迫力があり、生徒たちも改めて民謡のすばらしさを実感したのではないのでしょうか。



韓国との交流

1月20日(火)に韓国の明文高校の生徒15名、引率の先生3名が角南を訪れました。

これは、両国で共に学んでいる英語を通して交流を深めるものですが、本校からは5名の家族がホームステイの受け入れを快諾してくれました。

1校時に歓迎行事が行われ、伊藤高校教育課主幹、畠山学校長、石黒市長、明文高校団長の挨拶が行われました。

2校時には生徒の歓迎行事が行われ、両校校歌の演奏に続き、両校生徒の代表挨拶、記念品交換、伝統芸能の披露やアトラクションなどを行い、お互いに友好を深めました。

3校時は異文化理解をテーマに英語の授業、4校時は調理実習でちらし寿司を作り、日本の味を堪能してもらいました。

午後からは角館町を散策し、有意義な1日を終えることができました。



元気! 企業情報発信



商工課では市内企業の特徴ある取り組みをシリーズでお伝えしています。今回は、株式会社唐土庵いさみやです。

株式会社唐土庵いさみやは、昭和32年4月に菓子卸売「いさみや商店」として発足されました。昭和38年10月にもろこし製造が始まり、会社が設立され、移転、名称変更を経て、現在に至っています。従業員数50名の企業です。

代表取締役の佐藤勇悦さんからお話を伺ってきました。

株式会社 ^{もろこしあん} 唐土庵いさみや
仙北市角館町小勝田下村21
代表取締役 佐藤 勇悦

どのような会社? もろこしの製造販売等をおこなっています。角館内には本店、武家屋敷店、駅前店、さくら並木店があり、秋田市にも東通店があります。本店では、工場見学やお菓子を食べることの出来るカフェ、もろこし作りの体験コーナーもあります。もろこしは、唯一秋田県のお菓子で、300年の伝統があります。伝統あるもろこしを、大切に守っている会社です。

会社のこだわり 良い原料を揃え、素材の味を最大限に活かすことこそ、菓子作りに与えられた使命だと思っています。また、お客様が飽きることのないよう、毎年商品開発及び商品化をしています。お客様が、安全かつ安心してご購入求め出来るように、製造工場は大きなガラス張りにしていて製造過程が見学出来る造りになっているのも、こだわりの一つです。

新商品「三豆三度」のPR うす焼もろこし、生もろこしにそれぞれホワイトチョコレートがコーティングされたものです。もろこしは、大半が年配者に好まれています。新商品は若年層も馴染みやすいようにとの狙いがあります。バレンタインも近くなっていますので、これを機会に沢山の方にご賞味いただけたらと思います。商品名「三豆三度(さんどさんど)」は、名前の通り3種類の豆を使用していることから名付けられました。もろこしのあずき豆、丹波きなの黒豆、そしてチョコレートのカカオ豆です。風味、食感とともに、画期的なお菓子となっておりますので、お楽しみいただければ幸いです。

*掲載ご希望の企業がございましたら、仙北市商工課(TEL43-3351)までご連絡ください。

仙北市第3セクター イベント情報

西木温泉ふれあいプラザ クリオン

◇温泉三昧湯治プラン

今ならお得!!期間限定3/31まで
2泊3日(5食付)お一人様8,800円(税込)
宿泊代には、部屋代と2日間の夕・朝食と1回の昼食が含まれております。お部屋は和室10畳間です。
ph9.4の強アルカリ温泉で湯冷め知らずで体ポカポカ。
自由気ままに温泉三昧!

◇かたくりバイキングパーティー

3月28日(土) 18:30~20:30
お一人様3,500円(税込)
各種お料理とドリンクをご用意してお待ちしております。

問合せ:西木温泉クリオン
TEL(47)2010/FAX(47)2304
<http://www.kurion.co.jp>

株式会社 花葉館

◇初春の宴 2月22日(日)

11:00~食事(別会場で弁当)、12:30~受付、13:00~開演
鑑賞券(お一人様)3,000円(弁当、入浴券付)
司会 藤川佳子
ゲスト 浜口優花(全国大会優勝)・秋田屋万助(漫芸)
踊り 玉扇会

◇あんこう料理フェアと料理長おすすめ料理

2月27日(金) 18:00~20:00 お一人様4,200円

◇予告

3月1日(日)からグラウンドゴルフの会員を募集します。

申込・問合せ:花葉館
TEL(55)5888/FAX(53)3337

株式会社 西宮家

米蔵(2階)をご利用ください。
手作り作品の展示、販売、実演など、個人・グループで開催してみませんか。

レストラン北蔵
大好評アフタヌーンティーはいかがですか。
シェフの手作りスイーツでお待ちしております。
(土・日・祝日限定)1,200円

問合せ:西宮家 TEL(52)2438

株式会社 アロマ田沢湖 田沢湖ハーブガーデン ハートハーブ

◇冬期間は土・日・祝日営業中!

ウインターショップでは、レストラン、ショップ営業中!
この冬しか味わえない、あったかメニュー登場!

◇大小宴会 好評受付中!

調理長が腕をふるっておもてなしいたします!

アルバこまくさ

◇市内無料送迎付き日帰り入浴プラン!

10名様よりご予約賜ります。

予約・問合せ:ハートハーブ
TEL(43)2424/FAX(43)3835(担当)浦山・黒澤



新成人の皆さん

忘れずに国民年金の加入手続きをしましょう

国民年金は、老後の所得保障だけでなく、病気やけがで重い障害が残ったりしたときなどにも年金を支給し、思いがけない人生の「万が一」もサポートする公的年金制度で、国が責任をもって運営しています。

◇義務と権利

日本国内にお住まいの20歳から60歳までのすべての方は、国民年金に加入して保険料を納付する義務があり、年金を受け取る権利があります。

◇加入の手続き

学生や自営業者などの第1号被保険者となる方は、お住まいの市区町村役場で直接手続きをしてください。

サラリーマンや公務員の第2号被保険者の方や、その第2号被保険者に扶養される配偶者の第3号被保険者の方は、勤務先の事業所が加入手続きを行いますので、個別の手続きは必要ありません。

◇保険料の猶予・免除

学生であるなど、収入が少ないために国民年金保険料の納付ができない場合は、申請により保険料の納付が猶予・免除となる制度があります。

この申請を行わないまま、国民年金保険料が未納となっていると、「万が一」のときに障害年金が受け取れないなどの思わぬ事態を招きますのでご注意ください。

「学生納付特例制度」は、所得がない学生の方のご本人の申請により保険料の納付が猶予される制度です。年金を受け取ることができなくなることや、不慮の事故等により障害が残ってしまった場合に、障害基礎年金を受けることができなくなることなどを防止するための制度です。

そのほかに、経済的な理由等により保険料の納付が困難な方のために、「保険料免除制度」や「若年者納付猶予制度」があります。

申請手続きなど詳しくは、お住まいの市町村役場、または最寄りの社会保険事務所にお問い合わせください。

仙北市の医療費(11月診療分)

●国保

世帯数	5, 336戸
被保険者数	10, 141人
総医療費	16, 328万0千円
1人あたり医療費	16, 101円

●福祉医療

受給者	3, 396人
個人負担への助成額	1, 619万7千円
1人あたり助成額	4, 769円

●後期高齢者医療被保険者数

1月1日現在	5, 512人
--------	---------

子育て支援センターから2月の活動予定をお知らせします

集いの広場には、保育園に入園していないお子さんと、日頃子育てをしているお母さん・お父さんをはじめ、おばあちゃん・おじいちゃんなど、どなたでも参加できます。皆さんの参加をお待ちしています。

なお、準備の都合上、参加される方は前日まで(お早めに)各保育園へご連絡ください。

だしっこルーム《生保内保育園内》TEL(43)1025

○未就園児と保護者の集い「だしっこルーム」 9:30~11:30

- 4日(水) 体を動かしてあそぼう
- 18日(水) お誕生会・身体測定
- 25日(水) ひな人形を作ろう



わかばルーム《神代保育園内》TEL(44)2502

○未就園児と保護者の集い「わいわい広場」 9:15~11:15

- 3日(火) 豆まき会
- 10日(火) ゆきあそび
- 17日(火) クッキング(クッキー作り)…午前9時から
○持ち物:エプロン・おしぼり・型ぬぎ ○費用:一戸当たり 250円
※子どものエプロンは、普段、食事で使っているもので結構です。
※参加希望の方は、1週間前までご連絡ください。
- 24日(火) クレヨンあそび・身体測定

☆持ち物…着替え・おむつ・おむつ入れ袋・内ズック・スリッパ(保護者の方)
マイカップ(おやつ用)・防寒具(天気の良い日はゆきあそびもします)

いちごルーム《角館保育園内》TEL(53)2918

○未就園児と保護者の集い「いちごルーム」 9:30~11:00

- 4日(水) にこにこ保育園のなかよしルームのお友だちがあそびに来るよ!
保健師さんが来園してくれます(身体測定など)
- 25日(水) 親子でひなまつりを楽しもう

☆おやつ用のコップをご持参ください。

なかよしルーム《にこにこ保育園内》TEL(47)2525

○1歳以上の未就園児と保護者の集い「なかよしひろば」 9:30~11:30

- 4日(水) 角館保育園いちごルームにあそびに行こう!
○一緒にあそんでおやつを食べよう ○健康チェック・保健師さんのお話
※現地集合・解散になります。(わからない点は事前に保育園へお問い合わせください)
- 25日(水) ひな飾りを作ろう

○0歳~1歳未満の未就園児と保護者の集い
「はいはいひろば」9:30~11:00
18日(水) ひな飾りを作ろう

『ワンワンひろば』
2月14日(土) 9:30~11:30
ゆきあそびをしよう

さくらんぼルーム《ひのきない保育園内》TEL(48)2345

○未就園児と保護者の集い「さくらんぼルーム」 9:30~11:30

- 5日(木) ゆきあそびをしよう
…外あそび用の防寒着と下着等の着替えを準備してきてください。
- 12日(木) 給食を食べよう
- 19日(木) 読み聞かせ(ひまわりの会)
- 26日(木) リズムあそびをしよう



新着図書

新潮社から学習資料館へ寄贈されました図書を紹介します。

単行本

- ◆ 動かぬが勝(佐江衆一)
- ◆ 記憶の中の源氏物語(三田村雅子)
- ◆ 悶々ホルモン(佐藤和歌子)
- ◆ 仮想儀礼〈上・下〉(篠田節子)
- ◆ 天国と地獄(赤川次郎)
- ◆ 小林秀雄先生来る(原田宗典)
- ◆ 夕映え天使(浅田次郎)
- ◆ 幕末史(半藤一利)
- ◆ 巨人軍は非情か(清武英利)
- ◆ ACTION 日本崩壊(日本テレビ報道局)
- ◆ 白洲次郎・正子の夕餉(牧山桂子)
- ◆ 男色の景色(丹尾安典)
- ◆ 見えない音、聴こえない絵(大竹伸朗)
- ◆ 現な像(杉本博司)
- ◆ 戦国武将の死生観(篠田達明)
- ◆ 自爆する若者たち(グナル・ハインズゾーン)
- ◆ ローマ亡き後の地中海世界〈上〉(塩野七生)

新書

- ◆ 女装する女(湯山玲子)
- ◆ カラオケ秘史(烏賀陽弘道)
- ◆ 「汚い」日本語講座(金田一秀穂)
- ◆ 〈人使い〉の極意(小松哲史)

文庫本

- ◆ チューホフを楽しむために(阿刀田高)
- ◆ 無言歌(赤川次郎)
- ◆ 着物あとさき(青木玉)
- ◆ だましだまし人生を生きよう(池田清彦)
- ◆ 幕末維新秘史(伊東成郎)
- ◆ 押入れのちよ(荻原浩)
- ◆ 不幸体質(神崎京介)
- ◆ 北條龍虎伝(海道龍一郎)
- ◆ 北の人名録(倉本聰)
- ◆ 武打星(今野敏)
- ◆ インドの時代(中島岳志)
- ◆ 天ぶらにソースをかけますか?(野瀬泰申)
- ◆ アップルの人(宮沢章夫)
- ◆ 彰義隊(吉村昭)
- ◆ 詩の力(吉本隆明)
- ◆ かけがえのないもの(養老孟司)
- ◆ 退屈姫君これでおしまい(米村圭伍)
- ◆ ナショナル・ストーリー・プロジェクト〈I・II〉
(ポール・オースター)
- ◆ 悲しみよ こんにちは(フランソワーズ・サガン)
- ◆ ゼロの焦点 改版(松本清張)
- ◆ 黒革の手帖 改版〈上・下〉(松本清張)

CD

- ◆ 源氏物語(三)紫式部
- ◆ 源氏物語(四)紫式部

学習資料館からお知らせ

2月は、今年度新潮社から寄贈された改版・新版文庫約500冊を、一挙に展示・貸出致します。名作をもう一度、新潮文庫で読みなおしてみませんか。

田沢湖図書館だより

今日のおすすめ

「かーかん、はあい」

いろいろな絵本と出会い、成長していく子どもの姿を、愛情をこめてえがいています。子育ての参考にもなりそうな1冊です。

(俵万智著 朝日新聞出版)



「知りたがりやの芽キャベツ」

台所を探検していた妖精は、ポットの中に落ちて仲間にも助けてもらいました。ハラハラドキドキの冒険絵本です。

(天野喜孝著 PHP研究所)

新着図書紹介

- 自殺したらあかん(茂幸雄)
- 自ら育つ力(渡辺康幸)
- あした吹く風(あさのあつこ)
- 大根、白菜づくし(枝元なほみ)
- 宇宙を孕む風(片山恭一)
- 彼岸花(宇江佐真理)
- 寛容力(渡辺久信)
- 悼む人(天童荒太)
- ひとつ目女(椎名誠)
- 直江兼続の義と愛(火坂雅志)

2月の休館日

- 2日(月)
- 9日(月)
- 11日(建国記念の日)
- 16日(月)
- 23日(月)

第4回

仙北市新春囲碁・将棋大会

1月18日(日)田沢湖総合開発センターにて第4回仙北市新春囲碁・将棋大会が開催されました。29名(囲碁21名、将棋8名)の参加者が熱戦を繰り広げました。結果は以下のとおりです。

● 囲碁

- Aクラス
 優勝 椿谷満次
 準優勝 河原田次朗
 第3位 川合藤夫
- Bクラス
 優勝 梁田育郎
 準優勝 池田いずみ
 第3位 山崎鉄四郎



● 将棋

- 優勝 佐藤諒一
 準優勝 伊藤良雄
 第3位 森晋策



豊齢学園合同研修会・閉講式

西木の上桧木内、桧木内、西明寺の3地区豊齢学園では、それぞれに年5回～7回、健康教室や移動研修を行っております。12月は最終回です。3地区がクリオンに集合して、合同研修会と閉講式を行いました。

研修会では、伊藤八重子先生(大仙市)から「笑顔で感謝して生きましょう」と、元気の出るお話や手遊び、替え歌を教えてくださいました。

閉講式では、それぞれの活動を報告しあい、また来年も元気で楽しめましょうと約束して会を閉じました。



絵手紙教室

もらって嬉しい絵手紙の教室が、田沢湖総合開発センターを会場に1月13日から始まりました。第1回目の教室では、基本である墨のすり方から学びました。参加された皆さんは、「初めての方」、「少々書いた経験のある方」、「去年この教室で勉強された方」と経験はさまざまですが、講師の鈴木優子先生の説明を真剣に聞き、一心に筆を運んでいました。この教室で描かれた「世界に1つだけ」の「真心がいっぱいに詰まった温かい」絵手紙は、もうすぐ参加者の皆さんにとって大切な人に届く事でしょう。



“郷土料理教室” 参加者募集

昔から、地域で作られている郷土料理を習ってみませんか…。下記により料理教室を開催致します。

- ①ゆべし作り教室 ■日時:2月14日(土)
 - ②笹葉餅(けいらん)作り教室 ■日時:2月21日(土)
 - 時間:午前9時30分から
 - 定員:各20名(定員になり次第締め切ります)
 - 場所:神代就業改善センター
 - 参加費:500円(材料代)
 - 講師:千田ミワさん
 - 申込:2月9日(月)～2月12日(木)8時30分～17時
※2月11日(祝)を除く
 - 申込方法:田沢湖公民館(TEL43-1061)に、電話で住所・氏名・電話番号をお知らせください。
- ※申込みが殺到し電話が繋がりにくい場合もありますので、ご了承ください。1個人が、①と②、両方への参加は出来ません。どちらか一方を選んでください。

世古寸喜展

皆様の温かい善意のおかげで、昨年の世古寸喜展も大盛況の内に終了いたしました。

会代表の小林和也氏より社会福祉協議会へ、経費を差し引いた35万円が寄附金として手渡されました。



フラワーアレンジメント教室



西木公民館ではクリスマスと正月をテーマに、フラワーアレンジメント教室を2回開催しました。

講師の太田千草さん(太田草苑)から配られる材料を前に、何をどのように使うのかわからないまま、枝やバラを横に生けたり、雰囲気を出すために小物やテープを使ったりと、先生の指導のもと、みんなで楽しく生けたり、講評しあいました。何となく優雅な気分にはたれたひとときでした。

公民大学2月予定表

内容	日	時刻	会場
郷土研究学科	10	13:30	角館樺細工伝承館
書道学科(専門)	11.25	13:30	角館東地区公民館
書道学科(研究)	4.18	13:30	角館東地区公民館
社会学科(川崎校)	9	10:00	川崎会館
社会学科(下延校)	12	10:00	下延コミュニティセンター
社会学科(広久内校)	13	10:00	上中川原会館

角館公民館 TEL(54)1110

御 条 目



為
御意申達候然は此度仙北
郡 御巡覧被遊候に付兼而
其方へ被預置候潟
御一覽被成置候儀於其方にも
別して難有可奉存所風
雨をおこし剩雷共を呼
出し不入御馳走振り甚以
御不興之御事に候若し快
晴に於難致ハ六郡之
人夫を率ひ我等下知
せし免早々其方儀可及
追放者也

未

八月

疋田 齋
田澤潟龍神殿

扇 面



ふく風になひく
草木のすゑまで
茂
花さく御代を
あふくことのは

布美のはなひろく八のとし
もち月初のふく日田沢
村舎にやとり田沢潟の水
もてともし火の
もとに よし和
志るす 花押

(御条目・扇面・説明文は
「西木村郷土誌」によるものです。)

市指定有形文化財（書籍）

- ・名 称 御条目・扇面
- ・指定年月日 平成8年3月14日
- ・所 有 者 御座石神社

この御条目と扇面は御座石神社の宝物である。

秋田藩主九代、佐竹義和公が文化8年7月29日、家老 疋田 齋 などをともない仙北郡などを御巡覧のため出発、8月1日に角館を出て西明寺・潟野を通り下檜木内に御宿泊、2日田沢湖の御座の石に出て舟で湖面を御遊覧し白浜に向かっているときに空が急にくもり、雷が鳴り、雨にみまわれている。この様子を「折しも満天墨を流せるが如く、忽ちにして、閃々たる電光と共に、雷鳴殷々として四山に響き大雨沛然益を覆して至り、怒濤御座舟を打ち、危うく見え、ご機嫌麗はしからざりければ、奇才縦横の家老 疋田松塘、機転を以って筆紙を取りてさらさらと御条目を認め、舳に立って高らかに申し渡しけるに、不思議や頓て雨霽れ雲収まり、忽ちにして以前の快晴に復し、難なく白濱の假屋に入らせ給ひぬ」と千葉・堀川両氏が「田沢湖案内」に記するように、家老疋田松塘が筆を執りさらさらと御条目を認め、舳に立って高らかに申し渡したところ、たちまち快晴になったというものである。この御条目を仙北郡長 曲木光弼氏が御座石神社に献納（「田沢湖案内」より）し宝物になったものである。 ※疋田松塘（通称：疋田齋）

この日（8月2日）、義和公は田沢村千葉重藏宅に宿泊され、宿で湖水を用いて、御座石で詠じた歌を扇に御染筆あそばされ、この御扇子を春山鬼川良益に下賜、御座石神社に納められ、宝物になったものである。

就学援助についてのお知らせ

就学援助は、子どもたちが学校で楽しく勉強できるよう、学習に必要な費用の一部を援助する制度です。経済的に困りになるような理由が発生した場合は、いつでも受け付けいたします。

援助を受けることができる方

次の理由により経済的に困りのご家庭で、援助を希望し、教育委員会が認めた方。

- (1) 生活保護の停止または廃止になった方
- (2) 生活福祉資金による貸付を受けている方
- (3) 保護者が就業できなかつたり、災害、長期療養、その他特別な事情で経済的に困っている方

援助の内容

対象となるのは、学用品費、通学用品費、校外活動費、修学旅行費、給食費、医療費(学校から治療の指示のあったもの)などです。

申請書の提出先・問い合わせ先

各学校および市教育委員会 学校教育課 TEL(43)3382

奨学資金貸費生徒募集要項

名 称	市の奨学金	民間団体の奨学金
	・仙北市奨学資金 ・田沢湖町奨学金貸付基金	・角館町育英会
応募資格	奨学金の貸費生の対象となるのは、高校・専門学校・短大・大学などに進学・在学する子どもなどで経済的理由により修学が困難な人です。	角館地区に在住する高等学校以上の生徒学生で、学業優秀、品行方正、および身体強健であつて、かつ学資の支弁が困難と認められる者に奨学金を貸与する。
貸付期間	平成21年度から卒業の月まで	
貸付限度額	(月額) ●大学(大学院含む) 国公立 35,000円 私 立 40,000円 ●短大・専門学校 35,000円 ●高校 12,000円	(月額) ●大学生奨学生 (短大、専門学校、大学院を含む) 40,000円以内 ●高等学校奨学生 20,000円以内
申込方法(提出先)	市教育委員会(角館庁舎) 田沢湖地域センター、西木地域センター	角館町育英会事務局(角館庁舎)
申込期間	平成21年2月12日から3月31日まで	平成21年2月12日から3月31日まで
提出書類	●貸費生願書 ●住民票の写し(生計を一にしている方全員) ●大学等の在学証明書 ●所得証明(課税証明)	●育英会奨学金貸与申請書 ●在学学校長の推薦書 ●学業成績証明書(学校指定様式) ●入学許可書または在学証明書(学校指定様式) ●保護者世帯全員及び連帯保証人の所得証明
連絡先	仙北市教育委員会 学校教育課 TEL(43)3382	

※奨学生への面接をすることがあります。

障がいのある方の防災について 突然の災害に備えて

障がい者や障がい児の抱えるハンディキャップは、様々です。障がいのある人もない人も普段からお互いの協力が必要です。普段から「どのように避難したらよいのか」家族や仲間と話し合い、訓練をしましょう。

- 1 避難する場所(2～3ヶ所)を決めておきましょう。身体にあった避難場所を確認しておきましょう。
- 2 電話の使用が制限されることもあります。家族等で連絡方法を決めておきましょう。
- 3 隣近所にも声をかけておきましょう。
- 4 薬は、持ち出し易いところに置きましょう。(服薬を欠かせない方は、特に注意が必要です。)
- 5 防災カード(下表)に必要な事項を書き入れて、所持しておきましょう。
- 6 防災カードの写しを身近な人にも預けておきましょう。
- 7 一般の防災訓練に参加して、必要なことを家族で確認しましょう。
- 8 消防署や関係機関の情報を収集しましょう。
 - ①日本赤十字社地区支部では救急法などミニ防災講座を実施しています。
 - ②日頃から医療保健福祉関係者や精神保健福祉ボランティア等へ相談しましょう。
 - ③秋田県では、「秋田県障害者防災マニュアル」を作成しています。
(秋田県障害者社会参加推進センターホームページからダウンロードできます。)
 - ④行政の防災は、仙北市地域防災計画に基づいて行動します。
- 9 情報機器には様々な伝達機能があります。メールで安否確認をとった例もあります。
また、音声読み上げができる携帯電話やパソコンソフトもありますので、機種毎にそれぞれの店舗にお問い合わせください。

▼防災カード

フリガナ 氏名		電話	電話
大・昭・平	年 月 日生	血液型	電話
住所	仙北市	仙北市福祉事務所社会福祉課	43-2288
障がい名 病名		仙北市田沢湖地域センター	43-1147
		仙北市角館地域センター	43-3309
緊急時連絡先 氏名		仙北市西木地域センター	43-2200
		仙北市社会福祉協議会	52-1624
住所		救急・火事 119	事件・事故 110
電話	携帯電話	仙北警察署 53-2111	角館消防署田沢湖分署 43-1139
メールアドレス		角館消防署 54-2302	角館消防署西木分署 48-2324
からだのことで気をつけてほしいこと		家族で決めている集合場所等 第1避難場所	
かかりつけの医療機関		第2避難場所	
	電話		
服用している薬の種類		その他	
必要とする支援の内容			

※この防災カードは、仙北市自立支援協議会が作成しました。
※コピーまたは切り取り、4つ折して、市販の名札ケースに入ります。

仙北市自立支援協議会について

仙北市自立支援協議会は、障がい者や障がい児が、地域で暮らしていくための協議の場です。協議会は、中核的な役割を果たす運営委員会(委員14名)と生活支援部会、社会参加部会、地域づくり部会の3つのサブ協議会で組織されています。サブ協議会の構成員は、地域に住んでいる方々や関係機関の職員等です。

上記に掲載した内容は、障がいのある方の防災について、日頃からの自助や地域の共助行動について、地域づくり部会が協議したものです。

■担当: 仙北市福祉事務所 社会福祉課 障害福祉係 TEL(43)2288 FAX(47)2116

**平成20年度秋田県埋蔵文化財センター
第2回企画展特別セミナー「秋田の狩猟文化を考える・part2」**

- 趣 旨：平成20年度第2回企画展に関係し、仙北・阿仁マタギを中心とした狩猟文化を、民俗学と考古学との側面から考える。
- 開催日時：2月21日(土) 午後1時30分(2時間30分ほど)
- 内 容：講演 「仙北・阿仁マタギの狩猟習俗について」
講 師 田口洋美(たぐちひろみ)
東北芸術工科大学芸術学部歴史遺産学科教授
座談会 「秋田の狩猟文化を考えるpart2」
田口洋美+秋田県埋蔵文化財センター職員
- 場 所：仙北市角館樺細工伝承館
- 参加費：無料(参加予約は必要ありません)
- 主催：秋田県埋蔵文化財センター
共 催：仙北市教育委員会・仙北市角館町文化財保護協会
- 問 合 せ：仙北市教育委員会文化財課 TEL(43)3384

秋田わか杉っ子ふるさと交流発表会

- 昔語りや、県南の幼児の太鼓発表などがあります。
- 日時：2月7日(土) 10:00～12:00
 - 会場：秋田ふるさと村ドーム劇場
 - 内容：①昔語り②太鼓発表
③太鼓の体験コーナー
 - 問合せ：南教育事務所 TEL0182(32)1101

第14回おやま囃子芸能発表会

- 各種団体が一同に会する数少ない機会です。入場無料ですので、是非足をお運びください。
- 日時：2月11日(水・祝) 10時～
 - 場所：角館交流センター
 - 問合せ：仙北市教育委員会文化財課
TEL(43)3384

介護保険事務所からのお知らせ

介護保険料はどんなことに使われていますか

40歳以上の方々から納めていただいている介護保険料は介護保険サービスの費用(内訳は下記のとおり)に使われています。また、同サービス費用は税金によっても賄われています。

下記の数値は大曲仙北広域市町村圏組合が大仙市、仙北市、美郷町の介護保険事業をまとめて運営していることから、3市町分の総額となっております。

**介護保険サービスの費用内訳(平成19年度決算額より)
費用合計：107億4,594万6,116円**

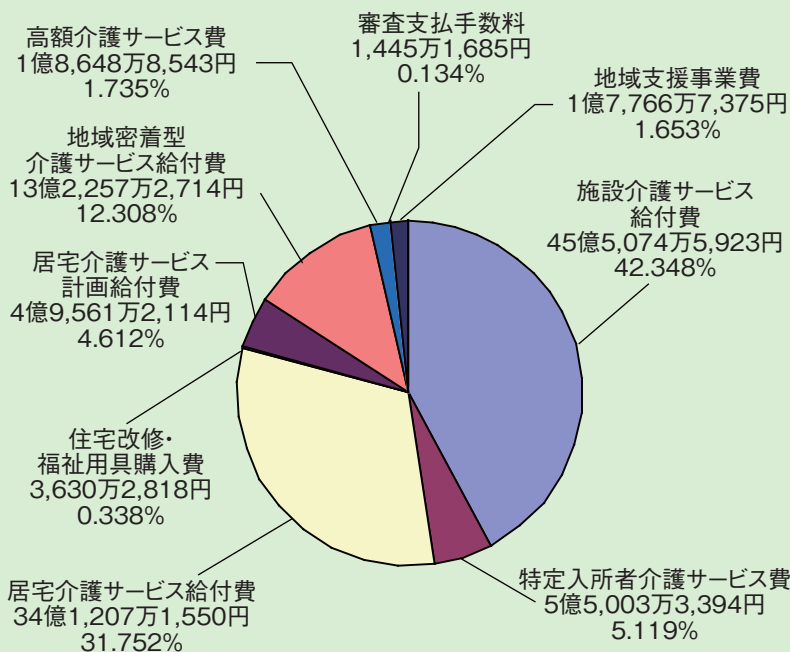

※上記費用のうち約50%を介護保険料で(65歳以上の方が約19%、40歳～64歳の方が約31%)、残りは税金で賄っています。

- 施設介護サービス給付費…特別養護老人ホーム等の施設サービス利用に係る費用です
- 特定入所者介護サービス費…施設介護サービス等利用時の食費・居住費への助成費用です
- 居宅介護サービス給付費…ホームヘルプ・デイ・ショートステイサービス等の利用に係る費用です
- 住宅改修・福祉用具購入費…自宅への手すりの取付け工事等や腰掛便座等を購入した際の助成費用です
- 居宅介護サービス計画給付費…居宅介護サービス利用計画作成に係る費用です
- 地域密着型介護サービス給付費…自宅や住み慣れた地域で生活を継続するためのグループホーム等のサービス利用に係る費用です
- 高額介護サービス費…1ヶ月のサービス費用の自己負担分が高額になった利用者への助成費用です
- 審査支払手数料…介護保険サービス事業所がサービスに係る費用を請求した際の審査に係る手数料です
- 地域支援事業費…要介護・要支援状態になるおそれのある方に対する介護予防事業や介護している家族に対する支援事業等に係る費用です

【問い合わせ】 大曲仙北広域市町村圏組合 介護保険事務所 企画管理班 TEL0187(86)3910

平成21年度 交通災害・不慮の災害共済加入受付について

■加入申込方法

平成21年度の交通災害・不慮の災害共済の加入受付を2月2日(月)から行います。

加入を希望される方は、一緒にお届けした「交通災害共済と不慮の災害共済」パンフレットをご覧いただき、下記窓口で申し込みを行ってください。窓口で加入者のお名前、生年月日、加入する共済(交通災害・不慮の災害)を申し出るだけで簡単に加入できます。

■加入受付窓口(土日、祝日を除く)

仙北市役所

角館庁舎 環境防災課 交通防災係 TEL(43)3308

田沢湖庁舎 田沢湖地域センター総合窓口課 TEL(43)1147

西木庁舎 西木地域センター総合窓口課 TEL(43)2200

各出張所(田沢、神代、桧木内、上桧木内)

■共済加入期間

・平成21年3月31日まで加入手続きを済まされた方…

平成21年4月1日 から 平成22年3月31日まで

・平成21年4月1日以降に加入された方…

加入した日の翌日 から 平成22年3月31日まで

■交通災害共済 年額400円

・交通災害は通院・入院どちらも1日から共済金の対象となります。

・平成21年度の新入学(小学生)児童の交通災害共済掛金は無料となります。(手続きは不要です)

・共済金の請求については、自動車安全運転センター発行の事故証明書(事故の際、警察へ届け出ないと発行されません)が必要となります。この証明書がない場合は共済金が5割減額となります。

■不慮の災害共済 年額600円

・不慮の災害は1日の入院から共済金の対象になります。(※通院は対象になりません)

・病気が原因の場合は対象となりません。

なお、下記の金融機関窓口でも加入出来ますので、別折込のパンフレットを持参のうえお申し込みください。(金融機関窓口の加入申込取扱期間は2月2日から7月31日までです)

◎秋田銀行 ◎秋田ふれあい信用金庫

◎北都銀行 ◎羽後信用金庫

※秋田県内に所在するすべての店舗で加入できます。(派出窓口を除く)

■問合せ: 仙北市環境防災課 交通防災係 TEL(43)3308

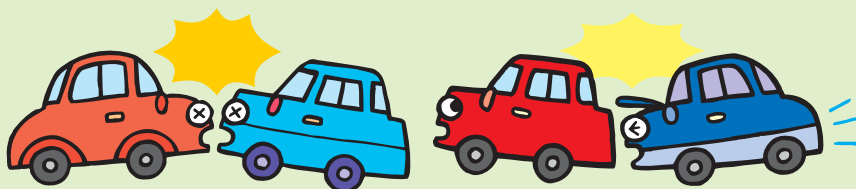

行政相談所の開設

相談無料、秘密厳守です。お気軽にご相談ください。

■日時・会場:

4日(水) 13:00~16:00

田沢湖総合開発センター

12日(木) 13:00~16:00

神代出張所

18日(水) 13:00~16:00

田沢湖総合開発センター

※行政相談所開設日以外でも、常時電話で行政相談委員が相談に応じます。

田沢湖地区

田沢湖生保内字水尻7

難波輝子 TEL(43)0782

角館地区

角館町雲然上町屋79-2

阿部幸司 TEL(55)2845

西木地区

西木町上桧木内字中泊97

小西範子 TEL(49)2154

■問合せ: 仙北市総務課 総務係

TEL(43)1111

大曲税務署へ納税証明書の交付申請をされる方

納税証明書について、e-Taxで電子申請して書面で受け取ることができます。

書面で発行された納税証明書は、電子申請時に受取方法(郵送又は税務署窓口)を選択して受け取ることができます。

なお、電子申請・書面発行には、次のようなメリットがあります。

①1枚370円と手数料が安価です。

(通常400円)

②税務署へ出向かなくても、郵送で受け取れます。※郵送の場合は、手数料のほかに別途郵送料が必要となりますが、納付に当たっては、別途インターネットバンキングの契約が必要です。

③大量の枚数でも税務署窓口で、待たずに受け取れます。※発行の準備ができるとe-Tax経由で連絡されます。

詳しくはe-Taxホームページ(www.e-tax.nta.go.jp)をご覧ください。

■問合せ:

大曲税務署 TEL0187(62)2191

生保内財産区管理会委員一般選挙のお知らせ

任期満了に伴う生保内財産区管理会委員一般選挙(定数7人)が、本年3月3日(火)に告示、3月8日(日)に投開票の予定です。

選挙権の要件(下記の条件をすべて満たし、選挙人名簿に登録されている方)

- 年齢:平成元年3月9日以前に生まれた方(修学のため市外に居住している学生の方は、投票できません)
- 住所:平成20年12月2日以前から**生保内財産区の区域内**に引き続き住んでいて、住民基本台帳に登録されている方
- ※生保内財産区の区域内とは、住所表示が田沢湖生保内字〇〇、田沢湖刺巻字〇〇、または田沢湖潟字〇〇のいずれかの地域をいいます。

投・開票予定日は、3月8日(日)です

投票の受付は午前7時～午後5時まで、開票は午後6時からの予定です。

■開票会場(予定):田沢湖総合開発センター大集会室

■投票場所(予定):

新投票区名	旧投票区名	投票所(変更の場合あり)
石神	石神	石神会館
武蔵野	武蔵野	武蔵野会館
生保内	宿・向生保内・刺巻	田沢湖総合開発センター
潟	潟	潟文化センター

投票区の再編により、本年3月1日以降は、宿、向生保内及び刺巻の各投票区は、一つに統合されます。

期日前投票は、3月4日～3月7日までです

■設置時間:午前8時30分～午後8時 ■設置場所:仙北市役所田沢湖庁舎

仕事や旅行等により、投票日当日に投票できない方のため、上記のとおり期日前投票所を設置する予定です。

なお、この選挙においては、不在者投票制度を適用していないため、旅行先の他市町村や病院施設等での不在者投票はできませんので、あらかじめご承知おきください。

立候補予定者説明会の開催について

次のとおり開催しますので、立候補を予定している方はご出席ください。

■日時:2月18日(水)午前10時 ■場所:仙北市役所田沢湖庁舎3階 第1会議室

■問合せ:仙北市選挙管理委員会 TEL(43)1150

秋田 ↔ 仙北 ↔ 男鹿

来たかさっさー

第46回 なまはげ柴灯まつり

日時 2月13日(金)～15日(日) 17:50～19:40頃

場所 男鹿市北浦 真山神社

主催 なまはげ柴灯まつり実行委員会
(男鹿市観光商工課内) TEL0185(23)2111



なまはげ柴灯まつりは、男鹿半島地区伝統の民俗行事「なまはげ」と神事「柴灯祭」を組み合わせた冬の観光行事で、男鹿市北浦の真山神社を会場に開催されます。神社境内に焚き上げられた柴灯火のもとで繰り広げられる勇壮で迫力あるなまはげの乱舞は見る人を魅了します。

列車のご案内 JR東日本男鹿駅 TEL0185(23)2345

行き	秋田駅発	14:42	15:48	帰り	男鹿駅発	20:34	22:43
	男鹿駅着	15:39	16:43		秋田駅着	21:30	23:39

宿泊のお問い合わせ

(社)男鹿市観光協会
TEL0185(24)4700

臨時バスのご案内 秋田中央交通男鹿営業所 TEL0185(23)2323

男鹿駅→祭会場	祭会場→男鹿駅	片道料金	男鹿温泉郷→祭会場	祭会場→男鹿温泉郷	片道料金
15:41→16:25	19:45→20:30	大人500円	17:10→17:40	20:00→20:30	大人300円
16:45→17:30		小人250円			小人150円

離職者緊急相談窓口の設置について

世界的な金融危機の発生により、日本国内の景気も後退局面に入り、非正規雇用労働者の解雇などが相次ぐなかで、仙北市内においても、急激な業績悪化などにもとまれ、一部事業所においてパート従業員の解雇の見通しがあるなどの情報があります。

それらのことを受け、市幹部による対策会議を開き、離職を余儀なくされた労働者の相談窓口を各地域センターへ開設することといたしました。

就職支援等、雇用関連について、困りごと等をご相談ください。

- 開設時間:8:30～17:15(土・日・祝日を除く)
- 相談窓口:田沢湖地域センター総合窓口課(TEL43-1147)
角館地域センター総合窓口課(TEL43-3309)
西木地域センター総合窓口課(TEL43-2200)

就農支援塾

春から新しく就農を考えている方を対象に開催します。

個別相談は随時、受け付けます。

- 期間:2月16日(月)～3月までの5回(申込時に詳細をお知らせ)
- 会場:仙北地域振興局 会議室
- 定員:20名程度
- 申込・問合せ:仙北地域振興局 農林部普及指導課就農起業支援班
TEL0187(63)6110
FAX0187(63)6104

定額給付金の支給を装った振り込め詐欺に注意

定額給付金については、給付金対象者の基準日を平成21年2月1日とすることが、各種報道機関によって報道されていますが、これは対象者を把握するための基準日であって、この日に給付金を受け取ることができるということではありません。

こうした誤解を悪用した振り込め詐欺等の発生が予想されますので、ご自宅や職場などに不審な電話や郵便物が届いたら、迷わず、市役所または警察署にご連絡ください。

- 仙北市総務課(TEL43-1111)・仙北警察署(TEL53-2111)

2月10日は 児童手当支給日です

- 問合せ:仙北市福祉事務所
長寿子育て課 TEL(43)2280



軽自動車の名義変更・廃車手続きはお済みですか？

軽自動車税は、毎年4月1日現在の所有者に対して課されます。

所有者が亡くなっている場合は、所有者の名義変更が必要です。使用していない場合は廃車の申告が必要です。申告先は車種により異なりますので、下記の表を参考に手続きをお願いいたします。

名義変更、廃車の申告・問い合わせ先(※車種により申告・問い合わせ先が異なりますので注意してください)

車種	届出・問合せ	手続きに必要なもの
原動機付自転車 (125cc以下)	市役所税務課(田沢湖庁舎)	〈名義変更の場合〉納税義務者及び届出者の印鑑 〈廃車の場合〉ナンバープレート・納税義務者及び届出者の印鑑 ※申請用紙は届出先の窓口にあります。
小型特殊自動車 (農耕・その他)	角館地域センター総合窓口課	
	西木地域センター総合窓口課 各出張所	

- 上記問合せ:仙北市役所税務課 TEL(43)1117

車種	届出・問合せ
三輪、四輪の軽自動車	下記へ直接おたずねください 軽自動車検査協会秋田県事務所 TEL018(862)3270 〒011-0901 秋田市寺内三千刈463-3 角館地区自家用自動車協会 TEL(53)2209 〒014-0369 仙北市角館町上菅沢194
125ccを超え250ccまでのオートバイ、または250ccを超える二輪の小型自動車	下記へ直接おたずねください 東北運輸局秋田運輸支局登録部門 TEL050(5540)2012 〒010-0876 秋田市泉字登木74-3 角館地区自家用自動車協会 TEL(53)2209 〒014-0369 仙北市角館町上菅沢194

平成21年度より軽自動車税の納期が変わります

軽自動車税の納期限が4月末日から5月末日に変更になります。

なお、平成21年度軽自動車税の納税通知書の発送は、5月上旬を予定しています。

仙北市の冬は楽しい!小正月・イベント情報

な ろ か

冬の田んぼで、稲わらに火を付けて振り回し害虫を追い払います。さらに、果樹に実がなるかならないか問いかけ、実がならない木はナタで切り倒すふりをします。

当日は、お焚きあげ、雪中花火、わらのたいまつ行進、そば・揚げパンの屋台などが出店予定です。

- 日時:2月9日(月) 18:30~
- 会場:仙北市役所田沢湖庁舎前広場
- 交通:JR田沢湖駅下車 徒歩5分
- 問合せ:仙北市観光課 TEL(43)3352

中里のカンデッコあげ

朴の木で作った小型の楀(カンデッコ)と、胡桃の木で作った男根を一对にし、これを神木に投げ、豊作や縁結び、子宝などを祈ります。

- 日時:2月9日(月)18:30~
- 会場:仙北市西木町松木内字中里(塞之神堂前)
- 交通:秋田内陸縦貫鉄道「羽後中里駅」より徒歩2分
- 問合せ:仙北市観光課 TEL(43)3352

上松木内の紙風船上げ~2009西木の冬祭り~

武者絵や美人画等が描かれ、灯火をつけた巨大紙風船が、きらめく星々のごとく真冬の夜空に舞い上がります。

- 日時:2月10日(火)15:00~
- 会場:紙風船広場(紙風船館となり)
- 交通:秋田内陸縦貫鉄道「上松木内駅」より徒歩7分
- 問合せ:仙北市観光課 TEL(43)3352

【タイムスケジュール】

- 15:00~ 会場オープン
 - 18:00~ 紙風船一斉打ち上げ
 - 19:00~ 紙風船一斉打ち上げ
 - 20:00~ 紙風船一斉打ち上げ
 - 20:30~ 最終打ち上げ、閉会
- ※18:00~20:30
まで、合計約100
個余りの紙風船が
打ち上げられます。

角館の小正月行事「火振りかまくら」

月遅れの小正月行事として行われるこの行事は、雪の中に華麗な火の輪が踊る幻想的な祭りで、次々とできる火の輪が、冬の夜のメルヘンの世界へ誘います。

火振りは、炭俵に1m位の縄を付け、かまどの火を炭俵に移し、自分の体の周囲を振り回し、無病息災や家内安全などを祈ります。

- 期日:2月13日(金)~14日(土)
- 会場:(13日)桜並木駐車場/(14日)町内30数力所
- 問合せ:角館町観光協会 TEL(54)2700

【13日タイムスケジュール】

- 17:00~ オープニング
- 18:30~ 祈願祭・御焚上げ、餅撒き
- 19:00~ 火振りかまくら(参加自由)
- 20:00~ 冬花火打ち上げ

松葉・相内の裸参り

深い雪を踏みしめて、禪ひとつの若者達が松木内川で身を清め、松葉の金比羅神社に無火災を祈願します。

- 日時:2月15日(日)11:00~
- 場所:仙北市西木町松木内字松葉
- 交通:秋田内陸縦貫鉄道「松葉駅」より徒歩5分
- 問合せ:仙北市観光課 TEL(43)3352

田沢湖高原雪まつり

夜はたいまつ滑走や雪上花火で、幻想的なムード一色。火振りかまくら、紙風船上げなどの仙北市の冬のイベントが行われ、期間中会場には雪像や模擬店が並びます。

- 期日:2月20日(金)~22日(日)
- 会場:たざわ湖スキー場特設会場
- 交通:JR田沢湖駅下車 駅前バス乗場よりバスで25分
- 問合せ:仙北市田沢湖観光情報センター「フォレイク」TEL(43)2111

仙北市ミニ統計12月

- 人口 男 14,626人
- 女 16,566人
- 計 31,192人
- 世帯数 10,830世帯
- 出生 15人
- 死亡 36人
- 結婚 10組
- 転入 31人
- 転出 50人
- 火災 1件
- 交通事故(うち死傷者) 8件(11人)
- 飲酒運転違反者 1人
- ゴミ処理量(うち資源ゴミ) 974.1t(75.9t)
- 建築確認件数 5件
- 農地転用件数 4件

2月の心配ごと相談日

社会福祉協議会による心配ごと相談日の日程です。気軽にご利用ください。

角館地区(社会福祉協議会角館支所)	2月 5日(木) 13:00~16:00 2月12日(木) 13:00~16:00 2月19日(木) 13:00~16:00
角館地区(総合情報センター)	2月26日(木) 13:00~16:00
生保内地区(総合開発センター)	2月 4日(水) 13:00~16:00 2月18日(水) 13:00~16:00
神代地区(神代出張所)	2月12日(木) 13:00~16:00
西木地区(社会福祉協議会西木支所)	2月16日(月) 10:00~12:00

※どの地域の会場でも相談に応じます。

- 問合せ:仙北市社会福祉協議会 TEL(52)1624/FAX(55)1815

善意 ありがとうございます

(12月受付分)

社会福祉協議会へ…

■一般寄付

- ・曹洞宗秋田県第八教区洞心会 代表 齋藤昭道さん
- ・石沢キヌさん (岩瀬)
- ・県南魁青年部会
- ・高原町内会 会長 佐々木幸司さん
- ・鈴木武司さん (小瀬野字小白川)
- ・石川静平さん (西明寺字宮田)
- ・世古寸喜展世話人会

■香典返し寄付

- ・油谷アヤさん (生保内字野中)
- ・河村利勝さん (小勝田下川原)

清眺苑へ善意・奉仕・慰問…

- ・鈴木敏子さん (生保内字武蔵野)
- ・JAつくし会ボランティア
- ・御崎春子さん (生保内字野村)

角館寿楽荘へ寄贈・慰問・ボランティア…

- ・三山語りの会 代表 高橋英男さん
- ・天理教仙北支部婦人会 代表 大友和子さん
- ・大仙芸能同好会 会長 小松孝三さん



お誕生おめでとうございます

氏名	保護者	住所
草 粍 琉之介	裕 也	生保内字十里木
下 田 侑 澄	勝	生保内字武蔵野
高 橋 陸 斗	和 平	生保内字武蔵野
佐々木 愛 心	隆 満	生保内字田向
三 浦 愛 翔	直 人	神代字竹原
中 嶋 弘 翔	憲 明	菅沢
門 脇 将 愛	将 嗣	小勝田中川原
三 浦 羽 菜	亨	小勝田中川原
石 垣 暖 人	崇	小勝田下川原
高 橋 愛 美	峰 樹	西長野八百刈
米 澤 銀二郎	進 也	雲然荒屋敷
鈴 木 叶 愛	翼	下延段添
佐々木 穂 花	仁	広久内下タ町
高 村 海 愛	慶 吾	広久内下タ町
村 上 颯	崇 弘	桧木内字松葉

(12月届出分・敬称略)



おくやみ申し上げます

氏名	年齢	住所
鈴 木 一 二	9 0	生保内字下高野
佐 藤 達 美	5 8	生保内字武蔵野
田 村 貞 助	8 0	生保内字四十程
田 村 タキ子	7 0	刺巻字六枚
堀 川 利 久	7 8	田沢字高屋
伊 藤 ト ミ	8 4	田沢字高屋
津 嶋 ツ メ	8 5	神代字板屋
三 浦 ユキ子	8 7	神代字生田中村
佐 藤 忠 治	8 0	神代字堂ノ西
門 脇 清 司	8 5	卒田字出口
茂 木 イト子	7 1	菅沢
糸 井 義 尚	9 1	菅沢
高 橋 ユ キ	8 7	上菅沢
柴 田 ノ ブ	8 6	岩瀬下タ野
田 中 公 子	5 6	上新町
鈴 木 利 光	4 9	西勝楽町
小 松 濱 子	7 1	田町上丁
小 林 弘	7 4	山谷川崎高屋
黒 山 徳 治	7 8	西長野鬼壁
鈴 木 貞 雄	7 7	八割板ノ下
辻 貞 子	6 2	八割下川原
草 薙 イワノ	9 5	白岩下西野
菅 原 音 子	8 8	蘭田銭神
佐 藤 正 巳	8 3	広久内合野
布 谷 ハ マ	8 8	桧木内字中島
岡 本 啓 一	8 2	桧木内字小波内
古 村 ヨ シ ヨ	8 6	桧木内字松葉
佐 藤 イ ト	8 6	桧木内字松葉
浅 利 二 郎	7 8	桧木内字長戸呂
橋 本 貞 美	6 3	桧木内字大台野開
新 山 喜 一	9 6	西明寺字宮田
小 松 ウ メ 子	8 7	西明寺字宮田
小 林 重 雄	8 1	小山田字小原木
伊 藤 ミ エ	8 5	門屋字東田
佐 藤 カ ツ	8 8	小瀬野字落合

(12月届出分・敬称略)

1日	
2月	◎母子手帳発行(角)
3火	◎さわやか教室(角) ◎ヘルスサポーター21(角)
4水	◎さわやか教室(田)
5木	◎さわやか教室(西)
6金	◎1.6歳・3歳児健診(西) ◎健康教室(3B体操)(角)
7土	
8日	
9月	◎母子手帳交付(田)
10火	◎乳児相談(7~8ヶ月児)(角) ◎乳児相談(12~13ヶ月児)(角)
11水	
12木	◎3歳児健診(角)
13金	◎予防接種(ポリオ)(角)
14土	
15日	
16月	◎母子手帳交付(角)
17火	◎乳児相談(7~8ヶ月児)(田) ◎乳児相談(12~13ヶ月児)(田)
18水	◎なかよし教室(角)
19木	◎乳児健診(10ヶ月児)(角)
20金	◎2歳歯っぴー教室(角)
21土	
22日	
23月	◎予防接種 3混・BCG(西)
24火	◎予防接種 3混・BCG(角)
25水	◎予防接種 3混・BCG(田) ◎健康体操(気功)(角)
26木	◎乳児健診(4ヶ月児)(角)
27金	
28土	

【実施場所】(田)…仙北市田沢湖健康増進センター (角)…仙北市健康管理センター
(西)…西木保健センター (神)…仙北市就業改善センター
(松)…松木内地区公民館 (紙)…紙風船館 (西地)…西木地域センター
(雲)…雲沢集落センター (中)…中川集落センター
(白)…白岩部落会館

子供のメタボリック症候群

メタボリック症候群は大人だけのものではありません。肥満の子供の増加は、30年前と比べて約2倍になっているといわれています。

肥満がひどい場合には、高血圧や糖尿病などの生活習慣病を合併する危険性もありますので、子供さん、お孫さんが肥満と感じる時は早めに検査をし、予防のための対策をとることが大切です。

厚生労働省において、6歳から15歳までの「小児メタボリック症候群」の診断基準は

◎腹囲…小学生は男女とも75cm、
中学生は男女とも80cm以上
または 腹囲(cm)÷身長(cm)=0.5以上

腹囲基準に該当したうえでさらに、下記の3項目のなかで2項目以上あてはまると、「小児メタボリック症候群」と診断されます。

◎血圧…最高血圧125mmHg以上
または 最低血圧70mmHg以上
◎空腹時血糖値…100mg/dl以上
◎中性脂肪値…120mg/dl以上
HDLコレステロール値…40mg/dl未満

かりに小児メタボリック症候群と診断された場合、またメタボリック予防の為とはいえ、発育途上・成長期にある子供の食事内容や量を極端に制限するのはおすすりできません。ダイエットではなく、

- 毎日3度の食事でバランスの良い食事をさせる
- 必要以上にスナック菓子や清涼飲料水を与えない

また、家の中でTVゲームやパソコンなど1日中するのはやめさせるように工夫して、起床・朝食・昼食・夕食・睡眠時刻などにおいて、規則正しい生活を心がけさせるようにしましょう。



ホテルタザワ 2月 3月 イベント情報

どうぞきてたんせ!

「大曲の花火」で人気の花火職人が放つ夜空の芸術。
雪原と冬限定花火のコラボレーション。

2009
2/15 日
15:30開場予定
17:30花火打ち上げ予定

第1回 スノーワールドタザワ

冬のシンフォニー



Part 1 16:30~予定
西馬内益満りを女藤兄弟など
付随ステージのドラムセッション
をお楽しみください。



Part 2 花火コレクション
「星たちのメッセージ」
17:30~予定
北日本花火製菓業団の2009年夏用新作花火の
15発をご紹介。これは見逃せません。



Part 3 雪上仕舞花火
「ザ・マクマ」
本邦初公開! 花火が夜空を染めたように、町上で
演奏される花火です。また、活火山(神田山)の
冬火災の出来事(火災)がテーマになって表現します。

Part 4 スノーフレイク
「冬のシンフォニー」
自動と人工を繋ぐ光の旋律が響く幻想の世界へ。

観覧料	大人/当日1,000円 前売り 900円	小人/当日 500円 前売り 400円	前売り券はホテルタザワ にて好評発売中!
------------	-------------------------	------------------------	-------------------------

※当日の天候等により変更。花火プログラムは変更される場合がございますのでご了承ください。
主催/スノーワールドタザワ「冬のシンフォニー」実行委員会
花火企画制作/株:北日本花火製菓

毎年大好評!! 今年も劇団「さくらぎ」がやってくる早春物語公演!

平成21年 特別公演
劇団 **さくらぎ**
早春観劇プラン

初代座長 桜木英一
第1部 人情芝居(第2部 歌舞伎舞踊シヨウ)

ファンの皆様へ愛されて6年連続公演
咲かせて魅せます、大衆演劇!

日帰り
お弁当(お弁当は別途200円~300円)
入浴・観劇料込 **3,500円**
観劇のみ **1,500円**

ご宿泊
平日・夜2泊(お弁当・お風呂・お土産)
観劇料込 **8,500円**

プラス2,000円で
(美食品理)に
ランクアップできます!

期間 ◎ 平成21年
3/3(火)~29(日)
◎午後1時開演 ◎休演日/3月10日(火)・20日(金)

ホテル東日本グループ
ホテルタザワ

〒014-1201 秋田県仙北市田沢湖生保内字下高野82-117
ご予約 **0187-46-2016** FAX 0187-46-2241 広告

Innovation for Tomorrow
DAIHATSU

秋田ダイハツ情報 仙北版
http://dd.daihatsu.co.jp/akita/D/

あなたの街の車屋さん

秋田ダイハツ 角館店



角館店スタッフ(写真左から)
田口旭/柴田志保/澤田たき子/菅雅基
熊谷沙/斎藤剛/最上積彦/菅原和志



新店長です!

店長 菅原 美宏

**安心と信頼の
秋田ダイハツ角館店。**
角館店ではスタッフ全員が
ご来店されたお客さまに元気で
明るい接客を心がけています!

オススメポイント **1**
スタッドレスタイヤ付きでとってもお得!
秋田ダイハツ限定車をご用意してます。
お買得限定車!

オススメポイント **2**
ディーラ直営だからまかせて安心!
お車の事なら何でもご相談ください。
無料点検実施中!

オススメポイント **3**
新車はもちろん、中古車も販売。
充実のラインナップを取り揃えています。
中古車販売開始!

秋田ダイハツ
角館店
☎0187-54-3507

サービス工場は土・日も営業!
(毎週火曜定休)

角館駅
スーパー ドラック アサヒ
中安自動車 ■整備工場 ■サクス
至大仙 国道105号 至田沢湖
栄跡池 ■ユーマート

〒010-1415 秋田市御野湯本三丁目1番7号 TEL.018-889-8700 FAX.018-889-8711
本社 お客様相談室(本社)☎0120-62-4125 ※受付時間:休業日を除く10:00~18:00(除く12:15~13:15)

秋田ダイハツ
いつもそばにいたい。秋田ダイハツです。 広告

「広報せんぼく」に広告を掲載しませんか?

掲載広告に関するお問い合わせは

総合広告代理店
株式会社 販売促進
TEL 0187-1631-0654
FAX 0187-1631-0660
大仙市大曲福見町7-67-16