

角館のお祭り……………2
 秋田内陸線情報……………3
 子育て支援センター活動予定……………13
 秋期粗大ごみ回収のお知らせ……………20

編集 / 仙北市総務課 〒014-1298 秋田県仙北市田沢湖生保内字宮ノ後30番地
 TEL0187(43)1111 FAX0187(43)1300
 仙北市ホームページ <http://www.city.semboku.akita.jp>
 印刷 / (株)松本印刷 大仙市大曲丸子町

国指定重要無形民俗文化財
 「角館祭りのやま行事」(平成3年2月21日指定)

角館のお祭り



角館のお祭り

仙北地域に秋の訪れを告げる「角館のお祭り」が9月7・8・9日の3日間にわたって行われ、町中が祭り一色につつまれました。

今年は、初日が小雨模様でしたが、2日目からは晴天に恵まれ、25万2千人の人出で賑わいました。(角館のお祭り実行委員会調べ)

角館のお祭りは、地域の繁栄や商売繁盛、家族の無病息災などを祈願するもので、角館町岩瀬の神明社(9月7・8日)と西勝楽町の薬師堂(9月8・9日)の祭りが一緒になったものです。

北仙北地域全体で支えられ、伝承されてきたお祭りは、曳山や飾山囃子ばかりでなく、お祭りに関わる町内組織、御輿渡御、張番、置山、人形や曳き廻し作法、しきたりなどお祭りに関わる全体が国の重要無形民俗文化財「角館祭りのやま行事」として平成3年2月21日に指定されました。

18台の曳山が神明社、薬師堂へ参拝、佐竹北家へ上覧のため町内を曳き廻し、曳山同士が道でかちあうと、通行の優先権をめぐる交渉をします。交渉が決裂すると力づくで押し通すため曳山同士が激しく激突する山ぶっつけがはじまります。曳山を曳く若者ばかりでなく、見物する人も魅了する華麗で豪快な祭り絵巻が繰り広げられ、今年も明け方まで若者のかけ声とお囃子の音が響いていました。



平成20年度 「おやま囃子コンクール」結果

(主催:角館のお祭り保存会)

《囃子部門》

- ◇最優秀賞(角館のお祭り保存会長賞)
岩瀬若者 祭喜会 代表 加藤清貴
- ◇優秀賞(角館町観光協会会長賞)
横町若者 角館山本組 代表 山本善英
- ◇優秀賞(仙北市商工会長賞)
北部丁内若者 上松木内鈴木組 代表 藤島智昭

《手踊り部門》

- ◇最優秀賞(角館のお祭り保存会長賞)
岩瀬若者 加藤ミヨ社中 代表 加藤ミヨ
- ◇優秀賞(角館町観光協会会長賞)
山根谷地町旭会 田口民謡会 代表 戸嶋クニ
- ◇優秀賞(仙北市商工会長賞)
本町通り 高橋キヌ子社中 代表 高橋キヌ





秋田内陸線グラウンド・ゴルフ交流大会

9月1日、田沢湖畔縄文の森たざわこで内陸線の利用促進と愛好者の市民交流を目的として、仙北市と北秋田市の7つのグラウンド・ゴルフ協会が実行委員会を組織して開催されました。

参加した約200人は、腕を競う真剣なプレーの中にも、お互いに親睦を深めながら心地よい汗を流しました。

実行委員長(高橋達 田沢湖グラウンド・ゴルフ協会会長)は「内陸線を通じてお互いの地域や文化のすばらしさを発見するとともに、市民交流の輪が広がっていく一助になればうれしい」と話していました。



秋田内陸線沿線地域観光振興連絡協議会を設立

8月20日、仙北市林業総合センターを会場に、内陸線沿線地域の観光協会をはじめ秋田県、仙北市、北秋田市並びに秋田内陸縦貫鉄道などの関係機関が一体となって、広域的な観光振興を推進しようとして設立されました。

今後は、関係機関による相互の情報発信、観光客の誘客活動や案内機能の強化などを目指して活動を展開していくこととなりました。



秋田内陸地域公共交通連携協議会を設立

バス、鉄道、タクシー等の公共交通の維持は、利用者の低迷や原油高騰等の影響により厳しさを増しています。

こうした中、住民生活や観光客の移動を支える持続可能な公共交通のあり方を検討するため、9月9日西木温泉クリオンを会場に、国土交通省、秋田県、仙北市、北秋田市等の行政機関、交通事業者、商工観光団体、住民代表等の関係者により設立されました。

地域公共交通の活性化及び再生に関する法律(平成19年10月施行)に基づく法定協議会で、国の支援補助を受けながら今年度中に地域公共交通総合連携計画の策定を目指すこととなりました。



秋田内陸線 秋のイベント情報!

今年の秋は「ホリデーフリーきっぷ」でGO

内陸線が全線開業し20年になりました。鉄道の日(10月14日)にちなんで、これまでの感謝の気持ちを込めて、期間限定ですが、ホリデーフリーきっぷ(乗り放題)が平日もご利用いただけます。

- 期間 10月4日(土)～10月19日(日)
- 値段 全線タイプ(鷹巣～角館間・急行利用可) 2,000円
Aタイプ(鷹巣～松葉間・急行料別途) 1,000円
Bタイプ(阿仁合～角館間・急行料別途) 1,000円
- 仙北市内発売箇所(前売制)
内陸線角館駅、西木温泉クリオン
中央商会(桧木内)、本庄商店(上桧木内)

今年も走ります!トコトコもみじ号&みのり号

ボランティアによる車内イベントや紅葉等のビューポイントで観光徐行運転が行われます。

- 運行日 10月18日(土)、19日(日)の2日間
- 区間 角館駅発着「トコトコみのり号」
角館8:53発～鷹巣11:16着
(折返し:鷹巣11:50発～角館14:39着)
鷹巣駅発着「トコトコもみじ号」
鷹巣10:41発～角館13:11着
(折返し:角館13:25発～鷹巣15:46着)

※ホリデーフリーきっぷもご利用いただけます。
※途中乗降もできます。

問合せ 秋田内陸縦貫鉄道(株) TEL0186(82)3231



「基本が大事!」石井浩郎の野球教室



ていねいに指導する石井さん

9月3日、元プロ野球選手 石井浩郎さんの野球教室が、生保内小学校のグラウンドで開催されました。これは、北都銀行田沢湖支店の取引先で組織する北都経友会が主催したもので、田沢湖イーグルスと生保内中学校野球部が参加し、同チームには、活躍を期待する記念のボールが1ダースずつ贈呈されました。

石井さんからは「何事も基本が大事!」と説明があり、走・攻・守における基本動作や心構えなどについての指導がありました。打点王の獲得経験もある石井さんの指導に、参加したメンバーはもちろん、見守る保護者も真剣に耳をかたむけていました。時折、雨が降る天気でしたが、石井さんは参加者の熱意に応え、傘もささずに熱心に指導されていました。

懸命にタスキをつなぐ

第38回大曲仙北中学校田沢湖一周駅伝競走大会・第13回大曲仙北中学校田沢湖女子駅伝競走大会が、9月2日、田沢湖畔で開催され、一周駅伝に20校28チームと女子駅伝に20校29チームが出場しました。

一周駅伝は、郷土史料館前をスタートし湖畔を一周する20.6km(7区)で、女子駅伝は、県民の森をスタートし田沢湖ホテル・エルミラドール前をゴールとする12.6km(5区)で、各走者が力走しタスキをつなぎました。

男子は仙南チームが1時間8分30秒で優勝し、女子は千畑Aチームが44分42秒で優勝しました。



郷土資料館前を一齐にスタートする選手

順位(市内中学校のみ)

- 【男子】 ⑤生保内A ⑥角館 ⑩西明寺A ⑮神代A ⑲桧木内A ⑳生保内B ㉓神代B ㉕西明寺B ㉘桧木内B
【女子】 ⑥生保内A ⑦角館A ⑧角館B ⑩桧木内 ⑳西明寺A ㉒神代A ㉔生保内B ㉖西明寺B ㉘神代B

たざわこ清眺苑で長寿をお祝いする会

9月10日、たざわこ清眺苑で長寿をお祝いする会が開催されました。

会では清眺苑施設長が「職員一同、入所者の皆さんには明るく健康な毎日を過ごしていただきたいと考えております。いつまでもご健勝で長寿を保たれますことをお祈りいたします」とあいさつがあり、続いて、今年88歳を迎えられた4名の方に記念品が贈られました。

また、会の前には「向生保内朝日クラブ」の皆さんによる演芸が披露され、入所者の皆さんは楽しそうに見入っていました。



向生保内朝日クラブによる演芸

「まちづくり出前講座」が開催されました

地域の集会など市民が集まる機会を利用して、市の職員が講師として出向き、市の事業や施策などについて説明や意見交換を行う出前講座が開催されました。

8月26日は、駒ヶ岳観光ホテルにおいて、従業員と地域住民の皆様を対象に、「ご存知ですか地元の観光」をテーマに29名が参加しました。



翌27日は、上卒田部落のミニデイサービスとあわせ、「よくわかる長寿医療制度・国民健康保険制度」をテーマに21名が参加し、身近な話題に活発な意見交換が行われ、有意義な講座となったようです。

市では、まちづくり出前講座をお気軽にご利用いただくよう、申し込みをお待ちしています。お問い合わせは、企画政策課 TEL(43)1112までお願いします。

全難聴・全要研東北ブロック大会開催

9月6日、7日の2日間にわたり、たざわこ芸術村を会場に、東北各県の難聴者・中途失聴者と要約筆記者150名が一同に介して、平成20年度全日本難聴者・中途失聴者団体連合会、全国要約筆記問題研究会東北ブロック大会が開催されました。

会場では、会議の情報保障となる大型スクリーンが設置され、参加者の皆さんは、スクリーンに映し出された要約筆記の文字を読みながら討論し、研修を深めていました。また、わらび座ではコーナー席にスクリーンを設置しミュージカルに字幕を付けるという先進的な試みで、大変喜ばれました。



田沢幼稚園 優良PTA文部科学大臣賞受賞

小規模・少人数の田沢幼稚園は、田沢地域にあって小中学校が統合されて以来、唯一子どもがいる施設です。地域と一緒に地域を元気にできる幼稚園でありたいと願いながら保護者の協力はもちろん、地域の子ども会やNPOたざわ村、消防団等との連携を図りながら実施してきた活動が認められ、このたび「第46回全国国公立幼稚園PTA連絡協議会全国大会」において、優良PTA文部科学大臣賞を受賞することができました。

夏は旧小中学校のプールを活用できるようにと、プール清掃。秋は田沢のスキー場で雪遊びができるように下刈り作業、冬は田沢地区チャリティ演芸会への参加等々、様々な活動を保護者や地域と一緒にやってきたことが認められたものと思います。



行政相談委員 阿部幸司さんが 東北管区行政評価局長表彰を受賞

行政相談委員の阿部幸司さんが、東北管区行政評価局長表彰を受賞し、9月3日に横手市で表彰式が行われました。

表彰式では、総務省秋田行政評価事務所の佐藤所長から阿部委員に表彰状と記念品が授与されました。

阿部委員は、平成5年に委嘱されて以来、住民と行政のパイプ役として相談を受け付けてきました。

行政相談委員への相談は、秘密厳守・無料ですのでお気軽にご相談ください。



角館伝建群保存地区の町並みを守る会「環境大賞」受賞

このたび角館伝建群保存地区の町並みを守る会(代表 稲葉通誠)は、秋田県より町並み保存の環境美化活動が認められ「環境大賞」を受賞されました。同会では、通年において、武家屋敷通りの角館伝建群保存地区の清掃等の環境美化活動を行っており、その実績が認められ、9月6日に秋田市にて表彰を受けました。



道路愛護団体国土交通大臣表彰 (角館学校給食センター)

このたび角館学校給食センターでは、国土交通省東北整備局より道路愛護団体として国土交通大臣表彰(平成20年度東北管内では3団体が表彰)を受賞されました。同センターでは、地域の環境整備の一環として草花の植栽や除草・散水・清掃等の活動を行っており、長年にわたり道路の美化・愛護活動を継続して実施することにより、地域住民やドライバーの心を和ませており、その実績が認められたものです。

田沢湖水害を記録した CD-ROMをいただきました

田沢湖図書館では、高田浩幸さん(田沢湖生保内字沼田)から田沢湖水害を記録したCD-ROMを寄贈していただきました。



この水害は、昭和35年8月3日に発生し、死者は15人となっています。田沢湖図書館ではこのCD-ROMのほか、水害のアルバムを10月15日まで展示しています。どうぞご覧ください。

平成20年度 田沢湖地区安全狩猟射撃大会

8月17日、13名の出場で開催されました。
上位成績者は次のとおりです(30点満点)。

- 1位 池端好美 25点
- 2位 小田文男 24点
- 3位 大友勲夫 23点
- 4位 田口和広 20点
- 5位 中島栄孝 20点

農地・水・環境の保全向上のために

～農地・水・環境保全向上対策の取り組み～

『あきた農地・水・環境保全フォーラム』事例発表 ～水と緑に包まれた秋田の原風景を守り継ぐ県民運動～

8月28日に開催されたフォーラムに、仙北市からは、西木地区のカタクリの郷環境保全組合が『里山の資源を守り継ごう』をテーマに、農村環境(生態系及び水質保全)について発表されました。



カタクリの郷環境保全組合 八柳さん



会場には、たくさんの関係者が参加

農村の豊かな水や土は、いろいろな生き物のすみかとなって、さまざまな命を育てます。この豊かな農村環境にも、近年、生活雑排水等の流入により、悪臭が発生し、水の利用にも支障をきたしているのが現状です。そこで、地域の水辺学習として、水質モニタリング調査の実施や水生生物の調査を実施し、子どもたちにもっと水質や生態系について興味をもってもらうこともねらいとしております。



子どもたちも保護者も、初めて見る魚や虫に目を丸くして興味津々の様子! 『カタクリの郷環境保全組合』



親子会との共同作業で取り組む水質モニタリング調査 『刺巻水ばしよの郷環境保全グループ』

お知らせ

農地・水・環境保全向上対策仙北支部のホームページ閲覧について、仙北管内の皆様から、なかなか探せないとの声があり、簡単に検索できる用語をお知らせします。全て見たい場合は「[仙北の水と緑に包まれた秋田](#)」で検索し、美の国あきたネットから載せた項目全てが閲覧できます。是非、ご覧ください。秋田県の農地・水・環境保全対策のいろいろな活動が閲覧できます。

80周年

記念コンサート

8月31日(日)、創立80周年記念、創部30周年記念コンサートが中仙市民会館ドンパルを会場にして盛大に行われました。

当日は全校生徒、職員のみならず、来賓、保護者、同窓会員など多くの人たちが会場をいっぱいしました。

演奏は角館南高校の校歌に始まり、3部構成からなり、クラシックから歌謡曲、演歌にいたるまでバラエティーに富んだものでした。

第1部の最後に「80周年記念演奏」として昭和55年から昭和60年まで角館南高校で吹奏楽部の顧問をやっておられた島森道邦先生の指揮で、プッチーニ作曲のトゥーランドットが演奏されました。トリノオリンピックで荒川静香選手が金メダルを取ったときに使用した曲です。

県大会で金賞を受賞した34名の吹奏楽部の定期演奏会は、このメンバーでは最後となりました。脈々と受け継がれてきた角館南高校吹奏楽部の「駒草の精神」を音に込めて演奏している姿が印象的でした。



駒ヶ岳登山

9月2日(火)、角館南高校1年生による、駒ヶ岳登山が行われました。

前日まで降り続いていた雨もすっかり上がり、好天に恵まれた絶好の登山日和。

8合目まではバスで移動し、8合目からあみだ池、横岳、焼森と登ってきました。適度な運動の後に、あみだ池で食べた弁当の味は格別です。

駒ヶ岳では、校歌に歌われる駒草の花を実際に目にすることができました。駒草は高山の風雪に耐えしのび、高山植物の女王と呼ばれるくらい気品に満ちた花です。それぞれの生徒は校訓である「駒草精神」の本当の意味を実感したのではないのでしょうか。



体験入学

9月11日(木)、各地域から90名の中学生を迎えて体験入学が行われました。

オリエンテーション、学校説明、体験学習、部活動見学などを通して、角館南を肌で感じる事ができたのではないのでしょうか。

アンケートの結果、先輩が優しくかったこと、制服がかっこよかった、授業が面白かったなど好評でした。

来年度、角館南高校に入学して、新しい伝統の担い手になってもらいたいものです。

元気! 企業情報発信



商工課では市内企業の特徴ある取り組みをシリーズでお伝えしています。今回は、(有)西木ホワイトエンジェルです。

(有)西木ホワイトエンジェルは、平成2年に設立され、従業員数33名(仙北市民29名)の企業です。社長以外の従業員は、女性で、平均年齢も36歳と若く、華やかさのある企業です。

代表取締役の鈴木弘正さんと、工場長の青山恵子さんよりお話を伺ってきました。

(有)西木ホワイトエンジェル
仙北市田沢湖卒田字鹿ノ狩120番地1
代表取締役 鈴木 弘正

何を作っている会社? ナガイ白衣協力工場として、介護施設向けのユニフォームがメインです。クレージュ等のブランドシャツや、パンツ、エプロンなど動きやすい製品の受注が多くなっています。社長以外の従業員が全て女性ですので、力仕事など大変な面もありますが、女性ならではの観点から計画、作業、確認に至るまで工夫しながら作業しています。

会社のこだわりは? 縫製工場としては珍しいと思いますが、従業員は、ブラウスを制服として着用しています。女性の職場というのもあり、着る物にもこだわりをもっています。気持ちをリフレッシュさせる為の意味もあり、毎年、色を変えたブラウスを支給しています。夏冬あわせて4枚のうち、1枚分のみ自己負担をしてもらっています。

会社独自の取り組み 楽しく、同時に働く意欲を高めるため、「花まる賞」を設けています。従業員それぞれのレベルにあわせたもので、誰でも頑張ると日報ノートに「花まる」がもらえる仕組みになっています。12月に「花まる」の合計で、特別賞与を送ります。子どもの頃にもらって嬉しいと思った「花まる」ですが、大人になっても嬉しいようです。

会社独自の行事等 会社では、花見、バレーボール、綱引き大会、忘年会、新年会があり、なかでも忘年会ではステージのある会場で、班ごとにわかれ、踊り(ダンス)の披露が行われます。この日の為に、ステージ衣装を手作りした社員もいます。さすが縫製工場の社員だけあって、すばらしい仕上がりでした。社員はそれぞれ、この日のために練習をして、当日は、女性のパワーで盛大に盛り上がります。

*掲載ご希望の企業がございましたら、仙北市商工課(TEL43-3351)までご連絡ください。

仙北市第3セクター イベント情報

株式会社 アロマ田沢湖 田沢湖ハーブガーデン ハートハーブ ハーバルディナーバイキング「秋の大収穫祭」開催

10月24日(金)25日(土)18:00開宴
料金 大人5,000円(前売4,000円)
中学生2,500円
小学生1,500円
幼児 500円(3歳以上6歳未満)

バンドショー・恒例ビンゴ大会あり
手作りフリーマーケット開催
10月12日(日)13日(月)
詳細はお問い合わせください(担当 小西)

アルバこまくさ 市内無料送迎付き日帰り入浴プラン

こまくさプラン お一人様2,500円
《お弁当(お料理8品)・ご入浴・ご休憩》
イヌワシプラン お一人様3,500円
《お弁当(お料理10品)・お飲み物1本》
たつこプラン お一人様4,500円
《お膳(お料理10品)・お飲み物1本》

- ◎10名様よりご予約賜ります
- ◎ご利用日の5日前までにご予約お願いいたします
- ◎予約状況等によりお受けできない場合がございますのでお早めにお問い合わせください
- *定休日 第2、第4木曜

予約・問合せ:ハートハーブ
TEL(43)2424/FAX(43)3835(担当)浦山・黒澤

株式会社 花葉館

◇鯛料理フェア

10/24(金)18:00~20:00
料金:お一人様 4,200円(税込)

◇花葉館10月月例ゲートボール大会

10/8(水)

申込・問合せ:花葉館

TEL(55)5888/FAX(53)3337

西木温泉ふれあいプラザ クリオン

◇個室休憩プラン

料金:大人お一人様 2,500円(税込)
☆料金には、入浴・昼食・タオルセットが含まれております。
☆ご利用の際はあらかじめご予約ください。

◇ジブリの絵職人 男鹿和雄展鑑賞プラン

宿泊代:大人お一人様 10,500円(税込)
子供お一人様 6,500円(税込)
☆このプランは、11/4までの期間限定です。
☆宿泊代には1泊2食と鑑賞代が含まれております。
☆特典としてジブリのキャラクター商品をお一人様に1点差し上げます

問合せ:西木温泉クリオン

TEL(47)2010/FAX(47)2304
<http://www.kurion.co.jp>

株式会社 西宮家

◇書作展(宵月会)

期日:10/1(水)~5(日) 会場:前蔵

◇同期・趣味の作品展(新田)

期日:10/3(金)~5(日) 会場:米蔵 2F

問合せ:西宮家

TEL(52)2438

新着図書

新潮社から学習資料館へ寄贈されました図書を紹介します。

- ◆ 野田版歌舞伎(野田秀樹)
- ◆ 変見自在 ジョージ・ブッシュが日本を救った(高山正之)
- ◆ 心に狂いが生じるとき(岩波明)
- ◆ 気をつけ、礼。(重松清)
- ◆ テルちゃん(玄侑宗久)
- ◆ 甘い記憶(井上荒野 他)
- ◆ 古典の細道(白洲正子)
- ◆ シチリアへ行きたい(小森谷慶子／小森谷賢二)
- ◆ お能の見方(白洲正子／吉越立雄)
- ◆ 魂の古代学(上野誠)
- ◆ 故国を忘れず新天地を拓く(天沼香)
- ◆ とりかへばや、男と女(河合隼雄)
- ◆ 頗る非常!(前川公美夫)
- ◆ 大国アメリカはスポーツで動く(生島淳)
- ◆ 犯意(乃南アサ／園田寿)
- ◆ 古城の風景 5(宮城谷昌光)
- ◆ 新 三河物語〈上〉(宮城谷昌光)
- ◆ 生きるとは自分の物語をつくること
(小川洋子／河合隼雄)
- ◆ 見知らぬ場所(ジュンパ・ラヒリ)
- ◆ 博物館の裏庭で(ケイト・アキンソン)
- ◆ 記憶に残っていること(アリス・マンロー 他)
- ◆ CD 蟹工船(小林多喜二)
- ◆ CD グスコブドリの伝記(宮沢賢治)
- ◆ 気骨の判決(清永聡)
- ◆ ニッポンの評判(今井佐緒里)
- ◆ どこまでやったらクビになるか(大内伸哉)
- ◆ 新書で入門ジャズの鉄板50枚+a(神館和典)
- ◆ 日本鉄道旅行地図帳4関東2(今尾恵介)
- ◆ 竹取物語(江國香織)
- ◆ ポケずに長生きできる脳の話(天野恵市)
- ◆ ベっぴんちごく(岩井志麻子)
- ◆ 記者になりたい!(池上彰)
- ◆ ローマ人の物語32迷走する帝国〈上〉(塩野七生)
- ◆ ローマ人の物語33迷走する帝国〈中〉(塩野七生)
- ◆ ローマ人の物語34迷走する帝国〈下〉(塩野七生)
- ◆ やせれば美人(高橋秀実)
- ◆ 恋はさじ加減(平安寿子)
- ◆ 私の嫌いな10の人びと(中島義道)
- ◆ 定本 啓蒙かまぼこ新聞(中島らも)
- ◆ 私という病(中村うさぎ)
- ◆ 身近なもので生き延びろ(西村淳)
- ◆ イマイと申します。(日本テレビ『報道特捜プロジェクト』)
- ◆ 同姓同名小説(松尾スズキ)
- ◆ ミッキーマウスの憂鬱(松岡圭祐)
- ◆ 乙女なげやり(三浦しをん)
- ◆ おんなのつぼ(群ようこ)
- ◆ エンデュミオンと叡智の書(マシュー・スケルトン)
- ◆ チャイルド44〈上・下〉(トム・ロブ・スミス)
- ◆ アメリカひじき・火垂るの墓(野坂昭如)
- ◆ スナーク狩り 1(オオISHIRO)
- ◆ RANJIN 1(川村一正)
- ◆ 蒼黒の餓狼-北斗の拳レイ外伝-3(武論尊／原哲夫)
- ◆ 銀の聖者-北斗の拳トキ外伝-4(武論尊／原哲夫)
- ◆ グ・ラ・メ! 6(西村ミツル)
- ◆ ゴッドサイダーセカンド〈下〉(巻来功士)

学習資料館からお知らせ

新潮社記念文学館では「男鹿和雄 第二楽章展」を11月4日まで開催しております。

角館平福記念美術館の「男鹿和雄展」と是非あわせてご覧ください。

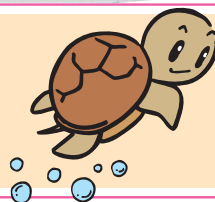

田沢湖図書館だより

今月のおすすめ

「鉄道一直線」

内陸線の車両は「エンターティナー」で、「こまち」は和風美人。そんな感性の著者が全国を旅しました。女性にもわかりやすい入門書です。

(木村裕子著 ぶんか社)



「よしよしなでなで」

ななちゃんは、赤ちゃんが珍しくて体をさわってみます。すると目をさましてしまってさあ大変?弟ができた喜びを素直にえがいた絵本です。(とくながまり著 アリス館)

新着図書紹介

- 大切なあなたへ(柴田倫世)
- おそろし(宮部みゆき)
- 非正規レジスタンス(石田衣良)
- 少年ブーム(串間努)
- エイジハラスメント(内館牧子)
- ジェミニの方舟(高嶋哲夫)
- 冒険家(三浦雄一郎)
- 誘拐(五十嵐貴久)
- 田園生活の教科書(斉藤令介)
- 9・11倶楽部(馳星周)

10月の休館日

- 6日(月) 13日(体育の日)
- 14日(振替休館)
- 17日～26日(蔵書点検)
- 27日(月)

お知らせ 蔵書点検のため、17日(金)から26日(日)まで休館いたします。本の返却はポストへどうぞ

第4回 仙北市文化祭(田沢湖地区)

皆様からの作品を募集しています。

■日時: 11月2日(日) 午前9時～午後5時まで
11月3日(月) 午前9時～午後4時まで

■会場: 仙北市生保内市民体育館、他

■展示内容: 書道、絵画、写真、華道、茶道、さつき、短歌、俳句、工芸、手芸、北浦史談会展示会、田沢湖地区幼稚園の子どもたちの作品、その他

■実演: ポーセラーツ教室、絵手紙教室など

■問合せ: 田沢湖公民館 TEL (43) 1061



第4回 仙北市文化祭(西木地区)

皆様からの手作り作品を募集しております。

■日時: 11月1日(土)～2日(日) 午前9時～午後3時

■会場: 西木温泉クリオン「多目的ホール」・体育館(クリオン横)



■内容: 開会式、芸能発表(入場無料)、展示発表(保育園・小学校の作品、手工芸品、写真、絵画、書、焼き物、短歌、俳句、その他)

■体験コーナー: 七宝焼き、絵手紙など

■問合せ: 西木公民館 TEL (47) 3100

角館公民大学陶芸学科学生 作品展



公民大学陶芸学科で学んでいる、学生たちの作品展が8月29日(金)から31日(日)までの3日間「西宮家 米蔵」で開催されました。

初めての作品展でしたが、会場の準備やPRのポスターまで学生たちが自ら取り組んでおこないました。

展示された個性あふれる作品は、訪れる人たちの目を釘付けにし楽しませてくれました。玄人はだしの見事な作陶品は仙北市文化祭(角館地区10月25日～26日)でも展示されます。

第3回 仙北市納涼囲碁・将棋大会

8月24日(日)、西木温泉クリオンを会場に「第三回納涼囲碁・将棋大会」が開催されました。

当日は、朝から小雨の降るあいにくの天気でしたが、会場は静かな熱気に包まれていました。

対局結果は以下のとおりです。

囲碁 Aクラス

優勝 椿谷 満次
準優勝 佐々木昭雄
第3位 浅野 政敏

囲碁 Bクラス

優勝 高橋 富雄
準優勝 池田いずみ
第3位 山本 松二



将棋

優勝 森 晋策
準優勝 伊藤 良雄
第3位 高橋 誠幸



豊齢学園花だんフェア見学

西木公民館では、高齢者対象の豊齢学園を西木3地区で行っておりますが、9月3日は上桧木内地区と西明寺地区合同で大仙市太田の「おおた花だんフェア」を見学して参りました。

太田中学校を主会場としたこの花だんフェアは、家庭・地域・職場・学校などで丹精込めて咲かせた花のフェスティバルで、太田の町内が丸ごと花だんのような賑わいを見せておりました。期間中はお花見バスも巡回しており、主催のおおた花の会と太田公民館でガイドしてまいります。来年はぜひ皆さんも足を運んでみてはいかがでしょうか。



公民大学10月予定表

内容	日	時刻	会場
郷土研究学科	21	13:30	情報センター
書道学科(専門)	8.22	13:30	角館東地区公民館
書道学科(研究)	1.15	13:30	角館東地区公民館
陶芸学科(一班)	7.21	9:30	陶芸実習室
陶芸学科(二班)	2.16	9:30	陶芸実習室
園芸学科	9.23	9:30	豊心園
社会学科	10	9:30	健康管理センター

角館公民館 TEL (54) 1110



保険料の納め忘れをなくしましょう!

～国民年金の保険料は、全国の金融機関、郵便局のほか、ほとんどのコンビニエンスストアで納付することができます～

保険料の納付は「前納」がおトクです

○6か月分で「700円」割引(平成20年10月～平成21年3月の後期前納分)

前もって一定期間の保険料をまとめて納付する「前納」をご利用ください。

納め忘れがないうえ、毎月納付した場合に比べ保険料が「割引」されますので、大変お得です。

10月は、平成20年10月分から平成21年3月分までの「後期前納」の時期です。納付案内書(納付書)により毎月納付されている方は、お手元の「後期前納」納付書によりまとめて納付することができます。なお、「後期前納」の納付期限は10月31日(金)までとなっていますので、ご注意ください。

また、「後期前納」の納付期限までにまとめて納付できなかった場合でも、「平成21年3月分まで」の保険料をいつでも前納することができます。

ご希望の方は、前納用の納付書を送付しますので、お近くの社会保険事務所へご連絡ください。前納額及び割引額は次のとおりです。

前納する月	10月	11月	12月	1月	2月
前納額	85,760円	71,580円	57,360円	43,090円	28,770円
割引額	700円	470円	280円	140円	50円

問い合わせ 大曲社会保険事務所 TEL0187(63)2294
(63)2295

仙北市の医療費(7月診療分)

●国保

世帯数 5,379戸
被保険者数 10,272人
総医療費 17,839万5千円
1人あたり医療費 17,367円

●福祉医療

受給者 3,201人
個人負担への助成額 1,645万6千円
1人あたり助成額 5,141円

●後期高齢者医療被保険者数

9月1日現在 5,502人

子育て支援センターから10月の活動予定をお知らせします

集いの広場には、保育園に入園していないお子さんと、日頃子育てをしているお母さん・お父さんをはじめ、おばあちゃん・おじいちゃんなど、どなたでも参加できます。みなさんの参加をお待ちしています。

なお、準備の都合上、参加される方は前日まで各保育園へご連絡ください。

だっしールーム 《生保内保育園内》 TEL (43) 1025

- 未就園児と保護者の集い「だっしールーム」 9:30～11:30
 - 1日(水) からだを動かしてあそぼう!!
 - 8日(水) 手作りおもちゃであそぼう!!
 - 15日(水) ゲームあそびをしよう!!
 - 22日(水) クッキング…ホットケーキを作ろう!!
 - 29日(水) 10月生まれのお友達の誕生会&身体測定

10月3日(金)

人形劇鑑賞会

…さるかに合戦他

2歳以上のお子さんが対象です。

時間:10時～11時まで

わがばルーム 《神代保育園内》 TEL (44) 2502

- 未就園児と保護者の集い「わいわい広場」 9:15～11:15
 - 7日(火) お散歩
 - 14日(火) なべっこ(園庭)～雨天時は室内で
…材料代として一戸あたり250円の負担をお願いします。
また、おわん・はし・おにぎりをご持参ください。
 - 21日(火) 人形劇鑑賞【おむすびころりん】…9時から
 - 28日(火) 新聞紙であそぼう & 身体測定
- 0歳～1歳児と保護者の集い「赤ちゃん広場」9:15～11:15
 - 16日(木) ・離乳食の進め方について～園の栄養士からお話を聞きます
・身体測定(母子手帳をお持ちください) ・情報交換



☆持ち物…着替え・おむつ・おむつ入れ袋・内ズック・スリッパ・マイカップ(おやつ用)

いちごルーム 《角館保育園内》 TEL (53) 2918

- 未就園児と保護者の集い「いちごルーム」 9:00～11:00
 - 1日(水) 西長野アスレチック…花葉館に曲がって、建物の奥にあります。
 - 8日(水) ちぎり絵あそび
 - 15日(水) } おゆうぎ会ごっこをしましょう☆
 - 22日(水) } …おゆうぎ・楽器あそび・衣装づくり・劇あそびなど
 - 29日(水) }



☆着替え・おやつ用のコップをご持参ください。

なかよしルーム 《にこにこ保育園内》 TEL (47) 2525

- 未就園児と保護者の集い「なかよしひろば」 9:30～11:30
 - 1日(水) 健康チェック、体を動かしてあそぼう
 - 15日(水) 手作りおもちゃであそぼう
- 0歳～1歳児と保護者の集い「はいはい広場」9:30～11:00
 - 8日(水) 離乳食について～栄養士より
いろいろなボールであそぼう

「ワンワンひろば」
10月25日(土)9:30～11:30
園庭であそぼう

☆内ズックはいりません。

☆天気の良い日は園庭であそびますので、帽子・着替え等を持参してください。

さくらんぼルーム 《ひのきない保育園内》 TEL (48) 2345

- 未就園児と保護者の集い「さくらんぼルーム」 9:30～11:30
 - 2日(木) 小麦粉粘土であそぼう
 - 9日(木) 園庭であそぼう
 - 23日(木) 木の実や落ち葉であそぼう
 - 30日(木) 手作りおもちゃを作ろう

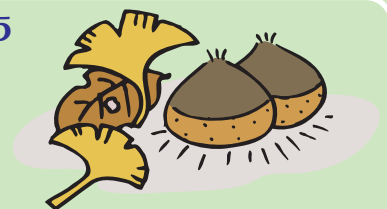

田沢湖のクニマス(標本) 文化財保護法の規定による記念物文化財登録原簿登録

- ・名称及び員数 田沢湖のクニマス(標本)2体
- ・指定年月日 平成20年7月28日
- ・所 在 仙北市田沢湖郷土史料館

世界で唯一、田沢湖に生息していたサケ科魚類のクニマス(*Oncorhynchus nerka kawamurae*)は1940年代に絶滅した。現在のところ、確実にクニマスと確認できる標本は、世界中に17体ほどしか残されておらず、県内には5体のクニマスの標本が確認されている。仙北市田沢湖郷土史料館にはその内の貴重な2体の標本が展示されており、誰もがみることができるものであり、クニマスが辿った悲しい歴史と在りし日の姿を感じることができる標本である。

「クニマス及びクニマス標本の学問的意義」

杉山秀樹(日本魚類学会自然保護委員会委員、秋田県水産振興センター所長)

クニマスは、ジョルダン(D.S.Jordan)とマクレガー(E.A.McGregor)により、川村多実治教授から贈られた秋田県田沢湖で採捕された3個体の成熟した雄の標本に基づき、1925年にサケ目サケ科サケ属の田沢湖固有の新種として記載された。その際の標本は、模式標本1個体及び副模式標本2個体として、現在、アメリカの2機関で保存・管理されている(前者はシカゴ博物館、後者はスタンフォード大学から移管されカリフォルニア・アカデミー・オブ・サイエンスで保管されている)。

クニマスが生息していた田沢湖はほぼ円形のカルデラ湖で、周囲20km、最大水深425.5m、国内では最も深く、世界的にも17番目である。湖盆は岸からすぐに崖状に深くなるため、面積は25.7km²と狭く国内21番目であるが、水容積は国内4番目である。水深100m以下では水温4℃以下とほぼ一定で、透明度は33mときわめて高かった。湖には、周囲の小河川からの流入水があるだけで、流出水は雄物川水系に注いでいた。湖は中新成後期から鮮新成前期、700万年から200万年前の火山性陥没によって成立したと考えられている。クニマスはこのような特殊な環境で進化したものであり、逆に、クニマスの存在は田沢湖の特殊性を象徴するものでもある。

クニマスの生態もきわめて特異的で、その産卵盛期は1月下旬から3月上旬の厳冬期であった。すべてのサケ科魚類において、このような産卵生態を持つものは知られていない。

このようにクニマスの存在自体がきわめてユニークであり興味深いのが、1940年に田沢湖に酸性水を導水したため絶滅した。したがって、本種に関する形態的、分類的な研究はきわめて少ない。さらに、絶滅時期が戦争中であったこと、生息場所が田沢湖に限定されたこと、標本の学問的意義と重要性に関する理解が不足していたこと、標本を管理する機関が発達していなかったことなどの理由により、現存している本種の標本数は20個体以下でしかない。

クニマスの標本数は少ないが、現存するその標本そのものの貴重性を理解し、確実に管理・保存することの学問的意義はきわめて大きく、むしろ、責務として行うべきことと考える。特に、軟エックス線撮影による内部骨格系の観察やPCRによる塩基配列の把握、成分分析など、現在の科学技術のレベルでは十分に対応できないような分析内容についても、今後開発されるであろう新たな研究方法の導入や技術革新により、解析の可能性が出てくる。それは、当然のことながら標本が存在して初めて可能となるものである。何よりも、クニマスの存在そのものを後世に伝えるのは、クニマスの標本そのものであることは論を待たない。

(以上、原文まま)

田沢湖郷土史料館では今回の登録記念物の荣誉に恥じない充実した展示を行っていきます。また、過去の地震では数体の貴重な標本を失ったという反省を踏まえ耐震対策の充実にも努めます。

この貴重な標本を多くの市民に見ていただくと共に、時代の流れの中で絶滅していった田沢湖独自の生物がいたことや、かつて田沢湖で漁業が行われていたことや、たくさんの種類の魚がいたことなどを知ってもらいたい。そして、それらのことを市民みんなで語り継いでいけたらと思う。年内は11月10日までの開館です。是非一度足をお運びください。



オス、全長268mm、
昭和5年9月12日採取、
特徴:尾鰭の湾入は浅く、
胸鰭が相対的に長いとい
った特徴が見られる。



オス、全長253mm、
大正14年4月1日採取、
特徴:尾鰭の湾入はほとん
ど見られない。

～秋の行政相談週間～
行政に関する困りごとは行政相談委員に!

行政相談委員は、総務大臣から委嘱を受け、行政全般についての苦情や意見・要望を受け付け、皆さんと関係行政機関との間に立ってその解決を図る、いわば「行政と住民のパイプ役」です。

仙北市の行政相談委員は次の3名の方で、自宅で相談を受け付けております。秘密厳守・無料ですので、お気軽にご相談ください。

行政相談委員	住 所	電話番号
難波輝子	田沢湖生保内字水尻7	(43)0782
阿部幸司	角館町雲然上町屋79-2	(55)2845
小西範子	西木町上桧木内字中泊97	(49)2154

また、10月20日(月)から26日(日)までの1週間は「秋の行政相談週間」です。定例相談所の他にこの週間にあわせた特別相談所も開設しますのでご利用ください。

期 日	時 間	場 所	担当委員
10月1日(水)	13:00～16:00	田沢湖総合開発センター	難波輝子
10月8日(水)	13:00～16:00	神代出張所	難波輝子
10月15日(水)	13:00～16:00	田沢湖総合開発センター	難波輝子
10月21日(火)	13:00～16:00	市役所角館庁舎会議室	阿部幸司
10月23日(木)	13:00～16:00	桧木内地区公民館	小西範子

■問合せ:仙北市総務課総務係 TEL(43)1111

探しています!!

秋田県では、県内の病院で働いていただける医師を探しています。ご親戚、お知り合いでいらっしゃいましたら、ご紹介ください。例えば…県外の病院で勤務されている医師またはその方の配偶者。定年退職された医師。育児等で休職中の女性医師。

■連絡先:

秋田県医師確保対策推進チーム
TEL018(860)1410
FAX018(860)3883
E-mail:ishikakuho@pref.akita.lg.jp

女性相談・法律相談会

女性の抱える様々な問題に、弁護士や心理担当職員、女性相談員がお答えします。相談無料。予約が必要です。

■期日:10月16日(木)

■時間:

10:00～15:00 心理相談・女性相談
13:30～15:30 法律相談

■会場:仙北地域振興局 福祉環境部
(大仙市大曲上栄町13-62)

■申込:秋田県女性相談所
TEL018(835)9052

介護保険事務所からのお知らせ

居宅介護福祉用具の購入費が支給されます

居宅で介護を受けている方が、特定福祉用具(介護保険で対象となる5品目)を購入したとき、申請により購入費用の9割分を介護保険より給付します。

申請にあたって、申請書、領収書及び購入した福祉用具のパフレット(写しでも可)が必要となります。申請の受付は、介護保険事務所のほか、仙北市役所の介護保険担当窓口でも行なっています。

なお、都道府県により販売事業者が指定されています。指定を受けていない事業者から購入した場合は給付の対象とはなりませんので、注意してください。指定事業者については、介護保険事務所に問い合わせるか、直接販売店に確認してください。

◎対象者

要介護認定・要支援認定を受けている方(施設入所者は除く)

◎特定福祉用具

腰掛便座、特殊尿器、入浴補助用具、簡易浴槽、移動用リフトのつり具の部分

※限度額は年度あたり10万円までです。

同一年度内に同一種目の特定福祉用具を2つ以上購入することはできません。

【問い合わせ先】 介護保険事務所 保険指導班 TEL0187(86)3911

**捨てないで! それも大切な資源です
使用済み小型家電製品の回収試験にご協力ください**

市では、県からの依頼を受け、使用済み小型家電の回収を始めます。

小型家電製品には、レアメタルと呼ばれる貴重な金属が含まれています。レアメタルは、地球上に存在する量が少ないか、精製するのが非常に難しい金属です。国内ではほとんど産出されていないため、レアメタルを安定的に確保するには、小型家電製品のリサイクルをすすめていく必要があります。

回収した家電製品は、品目、量、製造年代等のデータの収集・解析を行うことにより、広域的なレアメタル回収システムの構築に役立てます。

◆回収する使用済み小型家電製品

大きさの目安は25cm×15cm以下(回収ボックスの入口を通過する大きさ)で比較的最近の使用済み小型家電製品及び付属品。(電卓、デジタルカメラ、携帯電話、MD・CDプレイヤー、充電器、接続コード、各種メモリーなど)

詳しい品目は、回収ボックスに提示しているリストをご覧ください。こでんプロジェクトのホームページ(<http://www.coden.jp/>)をご覧ください。

◆回収期間 平成20年10月1日～平成21年3月31日

◆回収方法

次の場所に回収ボックスを設置しますので、不要になった使用済み小型家電製品を入れてください。

●設置場所:

仙北市役所 田沢湖庁舎、西木庁舎、角館庁舎
グランマート角館プラザ店、ワンダモールタカヤナギ、
タカヤナギ田沢湖プラザ

※タカヤナギ、グランマート各店舗は月2回に限定した回収を予定しています。回収日は各店舗にお問い合わせください。

また、ケーズデンキ、みどり光学社の県内全店舗では、小型家電製品の買い替え時に不要になった使用済み小型家電製品を無償で回収します。



回収ボックス

◆回収試験に関するお問い合わせ先

秋田県産業経済労働部 資源エネルギー課 エコタウン班
TEL:018(860)2283 FAX:018(860)3868
E-mail:shigenenerugiika@pref.akita.lg.jp

角館横断歩道橋の撤去

国土交通省東北地方整備局秋田河川国道事務所からのお知らせです。

国道46号の仙北市角館町、仙北警察署前にある横断歩道橋が、老朽化及び管理上の理由から撤去することになりました。工事期間中はご迷惑をおかけしますが、ご理解とご協力をお願いします。

■工事期間:

平成20年11月の予定

■問合せ:

角館国道維持出張所
TEL(54)3181

森林ボランティアの活動を支援します!

秋田県では、今年4月から始まった「秋田県水と緑の森づくり税」を活用して、森林環境学習や森林ボランティア活動への支援を行っていますが、現在、平成21年度の取り組みを募集しています(10月末日まで)。来年度、こうした取り組みをしてみたい団体は、仙北地域振興局農林部森づくり推進課(TEL0187-63-6113)まで問い合わせください。

平成20年度は、県内で9つの団体がこの制度を活用し活動しています。

■事業主体:森林ボランティア団体

■補助対象経費:

森づくりに関する経費

■補助率:10/10(但し、上限は1件85万円)

小中学生を主とした森林環境学習への取り組みについても支援します。

詳細は、秋田県水と緑推進課のホームページをご覧ください。

<http://www.pref.akita.lg.jp/mizutomidori/>

**10月10日は
児童手当支給日です**

■問合せ先

仙北市福祉事務所
長寿子育て課
TEL(43)2280

佐藤義亮生誕130年記念事業協賛

第48回文化講演会(角館図書館後援会主催)

■日時 10月18日(土) 午後3時開場 午後3時30分開演

■会場 仙北市立角館樺細工伝承館 入場無料

—出版社と編集者—

◆講師 大村彦次郎(おおむら ひこじろう)氏
昭和8年東京生まれ。早稲田大学卒業後、講談社入社。「小説現代」「群像」編集長を経て、文芸出版部長、文芸局長、取締役を務める。

著書に「万太郎松太郎正太郎—東京生まれの文人たち」「文壇栄華物語」(第18回新田次郎文学賞)など多数。



■問合せ 仙北市総合情報センター学習資料館 TEL(43)3333

不法投棄は犯罪です!!

仙北市では、不法投棄を監視するため、不法投棄監視員を委嘱しパトロールを行うなど、取り組みを強化しています。その結果、警察の追及により投棄者が判明し、**罰則を受けた事例**があります。

「自然と人が輝く環境にやさしいまち・仙北市」を守り育てていくためにも、私たち一人ひとりが真剣に環境について考えていかなければなりません。

自分の土地を適正に管理する

「久しぶりに自分の土地を見に行くと多量のごみが捨てられていた」、「市からの通報で自分の土地にごみを捨てられていることを知った」などのケースが多く報告されています。自分の所有地に不法投棄が行われ投棄者が判明しない場合は、土地の所有者が自らの責任でごみを撤去しなければなりません。ですから、不法投棄されないような状況を作ることが大切です。

具体的な対策として例をあげると

所有地への進入防止対策(ロープやネットを張る)、見回り、草刈り等の実施。
「不法投棄禁止」等の警告看板を設置する(市役所で看板を提供しています)。



不法投棄の禁止と罰則規定 (抜粋)

不法投棄は「廃棄物の処理及び清掃に関する法律」により罰せられます。
(投棄禁止)第16条 何人も、みだりに廃棄物を捨ててはならない。
(罰則)第25条 5年以下の懲役若しくは、1,000万円以下の罰金に処し、又はこれを併科する。

■問合せ:仙北市環境防災課 TEL(43)3308

田沢湖病院で「睡眠時無呼吸症候群(SAS)」の検査ができます!

いびきや日中の眠気・だるさに困っていませんか?家族から「寝ているときに息が止まっているよ!」と言われたことはありませんか?もしかしたら、睡眠時無呼吸症候群(Sleep Apnea Syndrome:SAS)かもしれません。この病気は睡眠時無呼吸低呼吸症候群(Sleep Apnea-Hypopnea Syndrome:SAHS)とも呼ばれています。

■睡眠時無呼吸症候群とは?

10秒以上の呼吸停止のことを無呼吸と呼び、この無呼吸が1時間に5回以上または7時間の睡眠中に30回以上ある場合、睡眠時無呼吸症候群と診断されます。

■主な症状は?

いびき、起床時の頭痛、日中の眠気・だるさ、仕事に集中できないなどですが、その他にも様々な症状を引き起こします。

■睡眠時無呼吸症候群の問題点は?

メタボリックシンドローム(肥満に高血圧・高脂血症・糖尿病のうち2つが合併した状態)と密接な関係があるとされています。肥満により無呼吸が引き起こされ、無呼吸により高血圧・高脂血症・糖尿病が発症するという悪循環に陥ると考えられています。

■睡眠時無呼吸症候群を放置すると?

①自動車の運転中の眠気により交通事故を起こす②心疾患(狭心症、心筋梗塞、心不全、不整脈、突然死など)③脳卒中、などの危険性が高くなることがわかっています。

SASの検査や治療は保険診療で可能です。

田沢湖病院では、自宅で行える簡易検査と、一泊入院で行う精密検査を受けることができます。

検査の詳しい内容については、市立田沢湖病院(TEL43-1131)までお願いします。

あなたの眠りはいい眠り?

次の8つの状況での眠気を4段階で評価してみましょう。合計が11点以上なら「睡眠時無呼吸症候群」の可能性あります。

0点…決して眠くならない
1点…まれに眠くなる
2点…時々眠くなる
3点…眠くなることが多い

1	座って読書をしているとき
2	テレビをみているとき
3	人がたくさんいる場所で、座って何もしていないとき(例えば会議や映画鑑賞中)
4	車に乗せてもらっているとき(1時間くらい)
5	午後、横になって休憩しているとき
6	座って誰かと話をしているとき
7	昼食後、静かに座っているとき
8	運転中、渋滞や信号待ちで止まっているとき

～美しい空をあなたの手で～ **STOP! 稲わら焼き**
 周囲の空気を汚さない優しい米作りをしましょう

稲わら・もみ殻の 焼却をやめましょう

稲わら焼きは県条例で原則禁止されています。
 特に、周辺に影響が出やすい**10月1日から11月10日**
 までの間全面的に禁止しています。

※焼却を行った場合、県では**氏名公表も含めた厳重な措置**をとることがあります。

■問合せ:秋田県生活環境文化部 環境あきた創造課 環境管理室 大気・水質班 TEL018(860)1603
 〒010-8570 秋田市山王四丁目1-1 E-mail:kankyokanri@pref.akita.lg.jp

- 一般道の車両をはじめ稲わら焼き等の煙による視程障害が重大な事故を引き起こす原因となります。
- 稲わら焼き等の煙は目やノドを痛め、特に体の弱い方や病気の方に被害が及ぶこととなります。
- 乾燥機等からの排気についても、ゴミやホコリ等の飛散に注意してください。

やめよう!! 野外焼却

廃棄物の焼却は、廃棄物の区分(一般廃棄物、産業廃棄物)・種類・量を問わず法律で禁止されています。

野外焼却は、ばい煙やダイオキシン類の発生を抑制するのが難しいこと、ばい煙は大気中に拡散し(思った以上に遠くへ運ばれること)、人の健康や周辺地域の生活環境へ支障をきたすことから禁止されたものです。

法律に違反して焼却をした場合、行政処分の対象となるほかに、警察の摘発により以下の「罰則」が適用されます。

■罰則等について:廃棄物の処理及び清掃に関する法律
 5年以下の懲役若しくは1,000万円以下の罰金、又はこれの併科



■**焼却禁止の例外**:伝統的行事及び風俗習慣上の行事のための焼却行為(火祭り、どんど焼き等)。学校教育及び社会教育活動上、必要な焼却行為(キャンプファイヤー等)などがあります。

これらの場合でも

周辺の生活環境に出来る限り配慮しておこなう必要があります。
 地域からの苦情発生などの周辺の生活環境に悪影響を及ぼす場合は、改善命令、措置命令等の行政処分や行政指導の対象となることがあります。

■問合せ:仙北市環境防災課 TEL(43)3308

県南地区食品安全地域懇談会

「食品の安全情報を安心につなげるために」をテーマに、講演と、消費者・事業者などの出席者による意見交換会を開催します。参加無料、託児対応あり。

■日時:10月30日(木)午後1時～4時
 ■会場:美郷町仙南公民館
 ■申込:10月22日まで
 ■問合せ・申込:県仙北地域振興局 福祉環境部(大仙保健所) TEL0187(63)3403

秋田県立大学公開講演会

■演題:「いちばん大事なこと～環境と教育～」
 ■講師:東京大学名誉教授 養老猛司氏
 ■日時:10月18日(土)14:00～15:30
 ■会場:秋田県児童会館 (秋田市山王中島1番2号)
 ■対象者:一般県民(入場無料)
 ■申込・問合せ:秋田県立大学 企画・広報チーム TEL018(872)1522

角館調停協会 無料調停相談会

家庭内トラブルや消費者金融に関する問題、土地や建物をめぐる争い、金銭貸借、交通事故などの相談に応じます。相談内容の秘密は守られ、無料です。
 ■日時:10月15日(水)10:00～15:00
 ■場所:角館簡易裁判所
 ■問合せ:角館簡易裁判所 TEL(53)2305

樺細工の新作・受賞作に出会う

第36回角館樺細工伝統工芸展

- **日 時** 10月18日(土)～10月25日(土)
9:00～17:00
- **会 場** 仙北市角館樺細工伝承館 研修室
- **出品品目** 伝統的工芸品及びその他技法による樺細工の新作、創作品
- **入場無料** 出展品、入賞作品を購入することができます
- **主催・問い合わせ** 角館町樺細工振興育成協会
事務局 仙北市商工課
TEL(43)3351



市営住宅入居者募集

■ **募集期間:**10月1日(水)～10月27日(月)

■ **募集住宅:**

住宅名	住 所	規格	階数	月額家賃	月額駐車料金
岩瀬住宅8-6 (築38年)	角館町西下夕野28	2LK	2階建	7,300円から (所得額による)	駐車場なし
菅沢住宅5-64 (築28年)	角館町菅沢46-1	3DK	3階建の 2階部分	16,300円から (所得額による)	駐車場なし
武蔵野中央団地8-C-2 (築11年)	田沢湖生保内字武蔵野102-1	3DK	平屋建	20,800円から (所得額による)	家賃に含む (1台分のスペース)
松葉住宅西-202 (築4年)	西木町松木内字松葉247-3	2LDK	2階建の 2階部分	35,000円 (駐車料金1台分を含む)	1,000円 (2台目より)

※入居時に月額家賃の3ヶ月分の敷金の納付、連帯保証人が必要となります。

※暖房器具は屋外給排気式(FF式等)又は電気ストーブを使用していただきます。

※申込は1世帯1戸限りです。

■ **入居資格:**次の①～⑤までの条件にすべてあてはまること。ただし、松葉住宅については①及び②の条件を付さない。

- ①現に同居し、又は同居しようとする親族があること。(婚姻の予約者を含む)
- ②月額所得が200,000円以下であること。但し、小学校就学前の子供がいる世帯は268,000円以下であること。
- ③現に住宅に困窮していることが明らかな者であること。
- ④市税を滞納していない者であること。
- ⑤暴力団員でないこと。

※市外在住の方でも入居可能です。

※不明な点がありましたら事前に都市整備課へご連絡ください。

■ **申込方法:**申込書に必要事項を記入し必要書類を添えて、募集期間内に提出してください。(当日必着)

提出先及び申込書設置場所

西木庁舎 都市整備課、田沢湖地域センター 地域振興班、角館地域センター 地域振興班、神代出張所

添付書類

- ①入居希望者の世帯の住民票謄本1通(省略事項のないもの・婚姻予定者等は各1通)
- ②入居希望者全員の所得証明書各1通(学生は除く) ※複数人が入居希望の場合は、市県民税世帯証明書1通
- ③入居希望者全員の納税証明書各1通(学生は除く)

■ **選考方法:**応募者多数の場合、書類審査のうえ公開抽選(申込人によるくじ引き)を行います。

抽選日時:11月 5日(水) 午前10時 抽選場所:西木庁舎 開発センター2階 農林研修室

■ **入居時期:**11月12日(水)から入居可能です。

■ **問合せ先:**仙北市 都市整備課 住宅公園係 TEL0187(43)2295 FAX 0187(47)2166

秋期粗大ごみ回収のお知らせ

「粗大ごみ」を次の日程で「回収」します。ルールとマナーを守り、各集積所へ出してくださいようご協力をお願いします。

■日程・時間：午前8時までにご各集積所へ出してください

地区／グループ	第1	第2	第3	第4	第5
田沢湖	10/16(木)	10/23(木)	10/2(木)		
角館	10/29(水)	11/4(火)	11/10(月)	11/10(月)	11/4(火)
西木	10/8(水) 西明寺・小山田地区(潟尻・潟野・十二峠小山寺地区を除く)	10/9(木) 門屋・西荒井地区(ニュータウン塚野腰を含む)	10/10(金) 上荒井・小淵野地区	10/6(月) 上松木内・中里地区	10/7(火) 松木内地区(中里地区を除く) 潟尻・潟野・十二峠小山寺地区

■出し方について:

- ①粗大ごみには、マジック等で必ず町内名・集落名と名前を記入してください(記入のないものは回収できません)。
- ②可燃性粗大・不燃性粗大に分けて出してください。
- ③ストーブ等、燃料を使用しているものは油や灰を完全に抜き取ってください。
- ④じゅうたん、こたつ掛け等は幅1.2m以内に切断し、折りたたんでしばってください。
- ⑤ガラス、鋳物の部品、木製家具、木製建具等の金具は取り外してください。
- ⑥小型家電品(掃除機等)のコードは付け根から切断してください。
- ⑦引っ越し等による多量の粗大ごみは、廃棄物処理業者へ依頼するか、環境保全センターへ直接搬入してください(有料)



■市で回収できないもの:

農機具類・バイク・車の廃部品等・温水器・ボイラー・ホームポンプ・モーター類・リヤカー・ドラム缶・長尺屋根トタン・旧型ミシン・ホームタンク・バッテリー・パイプハウスの骨組・ステンレス製品全般・浴槽	鉄くず処理業者・販売店に相談ください。
廃家電(テレビ・エアコン・洗濯機・冷蔵庫)	小売店又は家電リサイクルセンター TEL 0120-537915に問い合わせください。
廃パソコン	パソコン3R推進センター TEL 03(5282)7685 (http://www.pc3r.jp) 又は、メーカーに問い合わせください。
古タイヤ	販売店かガソリンスタンドに問い合わせください。
燃料、オイルの入った缶・ガスボンベ、消火器・薬品類・農薬等	販売店で処理方法を相談ください。
スプリング入りマットレス・ソファ等・たたみ	産廃業者か販売店に問い合わせください。

※塩化系プラスチック(波ライト等)は、切断又は砕いてごみ袋に入れ、不燃ごみの日に出してください。

「市で回収できないもの」の詳しい処分先などについては、下記までお問い合わせください。

仙北市環境保全センター TEL(54)3305 / 田沢湖地域センター TEL(43)1147
環境防災課(角館庁舎) TEL(43)3308 / 西木地域センター TEL(43)2200

第3回 仙北市ボランティアまつり

ボランティア活動をされているグループが中心となり、楽しい交流をとおり、市民の皆さんにボランティアについて関心を持っていただければと、まつりを開催します。ぜひ、お気軽にご参加ください。

■日時:10月13日(月)10:00~15:00

■会場:角館交流センター

■内容:アトラクション(プラボー中谷マジックショー、稲穂太鼓(石神子供会)や吹奏楽(角館南高校))、活動紹介、手作り品・リサイクル品などのバザー、健康チェック、子どもコーナー、芸能発表 ※食堂あります(うどん・そば)

■問合せ:第3回仙北市ボランティアまつり実行委員会

仙北市社会福祉協議会内 TEL(52)1624、角館支所 TEL(54)2493、
田沢湖支所 TEL(43)1368、西木支所 TEL(48)2940

仙北市芸術文化振興大会

午前は、山谷初男さんと子どもたちのトークショーや、ジブリアニメ曲の合唱、午後には、小学生による伝統芸能の発表などがあります。

■日時:10月19日(日)9:00~

■会場:西木温泉クリオン
(西木町門屋 TEL47-2010)

■問合せ:TEL(54)1110

仙北市芸術文化協会事務局
(角館公民館内)

**平成20年度
違反建築防止週間**

10月11日(土)～17日(金)は、違反建築防止週間です。

この週間は、住民の皆様には建築基準法の目的や内容についてもっと知っていただき、違反建築の防止を図るとともに、建築に関する様々な取り組みを行うことによって、建築物の安全性の確保と、良好な住環境をつくることを目的として、全国的に行うものです。

10月15日(水)には、県内各地で一斉公開建築ポトロールを実施します。

皆様にも、もっとも身近な環境である建築物の安全安心に関心を持っていただければと思います。

■問合せ:秋田県建設交通部建築住宅課
TEL018(860)2565

**やつかま
八鎌まるごとお宝展**

散策マップを片手に八津・鎌足を歩いてみよう!

■日時:10月12日(日)9:00～18:00

■会場:西木町 八津・鎌足集落
(総合会場「かたくり館」)

■日程:
9:00～16:00 私たちのお宝展
10:00～14:00 タイムトリップ写真館
16:00～ カレーなる晩餐会
17:00～ 小学生が作った灯籠点灯

※カレーは200食準備しています。エコを意識して食器持参をお願いします。無くなり次第終了。

■問合せ:かたくり館 TEL(47)3535

第3回こども芸能まつり

仙北地域のこども達が、昔から受け継がれている郷土芸能等の発表をとおり、地域の歴史や文化の素晴らしさを再発見し、次世代へ引き継ぐことを目的に開催します。入場無料です。

■日時:
10月12日(日)14:00～16:00

■場所:大仙市大曲中央公民館

■問合せ:仙北地域振興局地域企画課企画振興班 こども芸能まつり担当
TEL0187(63)5114

不正軽油一掃作戦実施中!!

ディーゼル車の燃料として通常使用されている軽油に、承認を得ないで重油や灯油を混ぜ、軽油と偽って消費・販売することは、軽油引取税の脱税行為です。

秋田県では、軽油引取税の悪質な脱税行為につながる不正軽油を県内から一掃するため、不正軽油一掃作戦を実施中です。特に10月を「不正軽油一掃強化月間」とし、ガソリンスタンド、道路走行中の車両、工事現場の建設機械などを対象に、燃料の抜取調査を行いますので、ご理解とご協力をお願いします。また、不正軽油の情報がありましたら、ご連絡をお願いします。

■連絡先:仙北地域振興局県税部軽油引取税担当 TEL0187(63)5222
FAX0187(63)5227 または不正軽油110番フリーダイヤル0120-9-100-10
e-mail「keiyu110@mail2.pref.akita.jp」

**第4回仙北市産業祭
10月25・26日開催**

角館東公民館体育館(旧角館東小学校)を主会場に第4回仙北市産業祭を開催します。

*詳しい内容などについては、10月中旬の折り込みチラシをご覧ください。

■日程:
10月25日(土)
9:00～9:40 開会式・褒賞授与式
9:40～16:00 一般公開
10月26日(日)
9:00～14:30 一般公開
14:30～15:30 農産物即売

■問合せ:仙北市産業祭実行委員会(仙北市農林課) TEL(43)2206

自衛官募集案内

◎2等陸・海・空士(男)

受付期間:～10月31日(金)まで

試験期日:11月9日(日)

受験資格:18歳以上27歳未満の者

◎自衛隊説明会

日時:10月5日(日)14:00～15:30

会場:大曲広域交流センター

※上記以降は毎週土曜日、自衛隊秋田地方協力本部大仙地域事務所で開催
大曲広域交流センター

大仙市日の出町2丁目7-53

TEL0187(63)1105

自衛隊秋田地方協力本部大仙地域事務所

大仙市大曲田町21-5

TEL0187(63)1313

仙北市ミニ統計8月

■人口	男	14,664人
	女	16,641人
	計	31,305人
■世帯数		10,839世帯
■出生		14人
■死亡		38人
■結婚		2組
■転入		42人
■転出		49人
■火災		0件
■交通事故(うち死傷者)		6件(10人)
■飲酒運転違反者		0人
■ゴミ処理量(うち資源ゴミ)		1,181.8t(86.8t)
■建築確認件数		21件
■農地転用件数		3件

10月の心配ごと相談日

社会福祉協議会による心配ごと相談日の日程です。気軽にご利用ください。

角館地区 (社会福祉協議会角館支所)	10月2日(木) 13:00～16:00 10月9日(木) 13:00～16:00 10月16日(木) 13:00～16:00 10月30日(木) 13:00～16:00
角館地区(総合情報センター)	10月23日(木) 13:00～16:00
生保内地区(総合開発センター)	10月1日(水) 13:00～16:00 10月15日(水) 13:00～16:00
神代地区(神代出張所)	10月8日(水) 13:00～16:00
西木地区(紙風船館)	10月15日(水) 10:00～12:00

※どの地域の会場でも相談に応じます。

■問合せ:仙北市社会福祉協議会 TEL(52)1624/FAX(55)1815

善意 ありがとうございます

(8月受付分)

社会福祉協議会へ…

■一般寄付

- ・八柳郁雄さん (山根町)
- ・石神芸能保存会 代表 田口隆浩さん
- ・西木町西明寺喜寿同期会 代表 佐藤一平さん

■香典返し寄付

- ・難波秀男さん (生保内字沼田)
- ・吉澤牧子さん (生保内字武蔵野)
- ・田口裕之さん (生保内字男坂)
- ・戸嶋光彦さん (神代字柏林)
- ・高田正美さん (生保内字牛沢)
- ・阿部宏之さん (上荒井字田屋)
- ・相馬甚一さん (白岩堂野口)

清眺苑へ善意・奉仕・慰問…

- ・熊谷信子様ご一行
- ・鈴木敏子さん (生保内字武蔵野)
- ・田口正幸さん (生保内字上石神)
- ・田沢湖老人クラブ連合会

角館寿楽荘へ寄贈・慰問・ボランティア…

- ・天理教仙北支部婦人会 代表 大友和子さん
- ・ダイワ精工(株) フィッシング営業部 国内営業部
仙台営業所長 三戸弘志さん
- ・三山語りの会 代表 高橋英男さん

桜苑へボランティア…

- ・美容組合角館支部

お誕生おめでとうございます

氏名	保護者	住所
千葉 結仁	剛之	生保内字中村
小野 翔	俊史	生保内字山居
高橋 香衣里	光春	生保内字武蔵野
田口 悠歩	敦	小松字城廻
檜尾 安生	勝志	上菅沢
荒木田 心虹	将	中菅沢
村上 哲都	宏樹	岩瀬下夕野
佐藤 結奈	孝太	小館
堀井 小夏	英和	川原寺前
伊藤 瑠夏	雅光	小勝田中川原
青山 虎徹	幸太	小勝田西ノ沢
千葉 愛心	進也	西長野熊堂
大山 由人	浩幸	桧木内字松葉
吉田 莉奈	一善	小渕野字袖野

(8月届出分・敬称略)

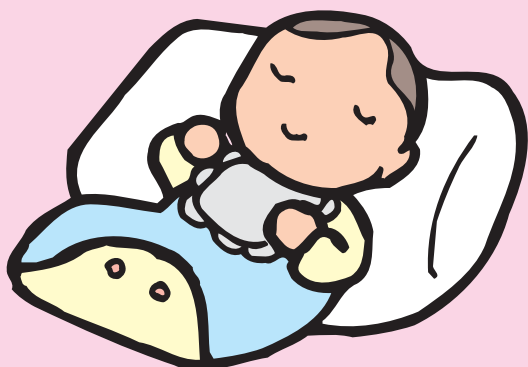

おくやみ申し上げます

氏名	年齢	住所
千葉 義一郎	72	生保内字中村
照井 岩藏	86	生保内字造道
高田 タエ	82	生保内字牛沢
佐藤 キミ	85	生保内字武蔵野
梅澤 サト	80	小松字城廻
戸嶋 亭三	80	神代字柏林
大山 幹	79	梅沢字丸山
真崎 忠	80	卒田字蟹沢口
千葉 貴之	24	上菅沢
遠藤 ハナ	86	中菅沢
加藤 慶子	82	中菅沢
細川 修三	94	裏町
浅利 松三	75	川原町
松野 洋子	82	小人町
能美 雄一	82	横町
叶 潤子	51	上新町
藤 邑ナツエ	89	田町下丁
小林 永治	82	竹原町
木村 テル子	90	山谷川崎字川崎
水平 光記	73	山谷川崎高屋
菅原 トラノ	87	小勝田下川原
菅原 ハナエ	83	西長野八百刈
石郷岡 末松	81	雲然碓前田
鈴木 イネ	85	白岩愛宕山
相馬 タキエ	92	白岩堂野口
雲雀 三四	82	蘭田中村
鈴木 ツマ	96	桧木内字松葉
武藤 キクヨ	96	桧木内字松葉
田口 ワカ子	78	桧木内字松葉
橋本 キチエ	100	桧木内字山口
浅利 光雄	87	桧木内字長戸呂
小林 長吉	83	桧木内字木田
田口 タケヨ	94	小山田字大浦川内
阿部 芳雄	86	上荒井字田屋

(8月届出分・敬称略)

1水	◎健康教室(気功)(角)
2木	◎さわやか教室(全地域)
3金	◎3歳児健診(角)
4土	
5日	
6月	◎こども開放日(角) ◎献血 10:00~11:00 田沢モーターズ 12:20~13:50 田沢の郷 14:00~15:30 成立田沢湖工場
7火	◎乳児相談(7~8ヶ月児)(角) ◎乳児相談(12~13ヶ月児)(角)
8水	◎予防接種(ポリオ)(田)
9木	◎1.6歳・3歳児健診(田) ◎健康教室(体力測定)(角)
10金	◎母子手帳交付(角) ◎健康教室(体力測定)(角)
11土	
12日	◎ふれあい献血キャンペーン 10:00~12:00 ワンダーモールタカヤナギ 13:00~16:00
13月	
14火	◎乳児相談(7~8ヶ月児)(田) ◎さわやか教室(角) ◎乳児相談(12~13ヶ月児)(田)
15水	◎予防接種(ポリオ)(角) ◎さわやか教室(西)
16木	◎さわやか教室(田)
17金	◎健康教室(3B)(角)
18土	
19日	
20月	◎母子手帳交付(田) ◎こども開放日(角)
21火	◎なかよし教室(角)
22水	◎予防接種 3混・BCG(西) ◎健康教室(柴田先生)(角)
23木	◎乳児健診(10ヶ月児)(角)
24金	◎2歳児歯 ^ろ -教室(角)
25土	
26日	
27月	◎母子手帳交付(角)
28火	◎予防接種 3混・BCG(角)
29水	◎予防接種 3混・BCG(田)
30木	◎乳児健診(4ヶ月児)(角)
31金	◎1.6歳・3歳児健診(神)

【実施場所】(田)…仙北市田沢湖健康増進センター (角)…仙北市健康管理センター
(西)…西木保健センター (神)…仙北市就業改善センター
(松)…松木内地区公民館 (紙)…紙風船館 (西地)…西木地域センター
(雲)…雲沢集落センター (中)…中川集落センター
(白)…白岩部落会館

特定健診(メタボ健診) いかがでしたか?

6月から始まった住民検診も9月19日を最後に終了しました。すでに結果がお手元に届いている方もいらっしゃると思います。

受診した事に満足せず、まずは自分の結果を見てください。また去年の結果と、比較してみてください。

- ①去年と比較してどうですか?
- ②基準範囲外を表す「*」印は増えていませんか?逆に減りましたか?
- ③「異常なし」だけちょっとずつ検査値が変化していませんか?
- ④それに伴って生活習慣が変わっていませんか?

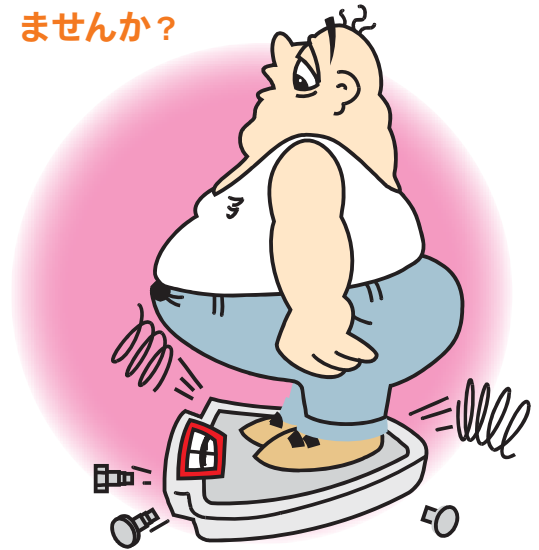

健診結果から見えてくる事はたくさんあると思います。合わせて自分の日々の生活習慣を振り返ってみるチャンスです。生活習慣病は、長年の少しずつのことが積み重なって発症するものです。逆に考えれば、少しずつ生活を改めることで将来の健康な姿が見えてきます。この機会に、ぜひ自分にあった生活改善の方法を見つけ、実行しましょう!

また、毎年の健診で、自分の健康を確認しましょう!

色んなとこさ行ってみだ。んだども、「痛でえ」...
そんなつらい「腰痛」や「肩こり」を徹底的にやっつける!!

深い痛みの最後の切り札
「回復整体リセット療法」登場

もしこの痛みさえ...とつらい「腰痛」や「肩こり」で悩んでいた症状が一回の施術で楽になるとしたらその効き目を試してみたいと思いませんか?
男女を問わず特にこんな方に効き目があります

- 肩：肩周りに痛み。● 肩こりによる痛み。
- 肩が上がりやすくなる。● 肩が重くなる。
- 立ったまま座った時や歩いた時が痛くなる。● 同じ姿勢でいると痛くなる。
- 肩がこりやすくなる。● 肩が長時間立ちっぱなしで痛くなる。
- 肩がこりやすくなる。● 肩が長時間立ちっぱなしで痛くなる。
- 肩がこりやすくなる。● 肩が長時間立ちっぱなしで痛くなる。

院長 湯澤浩一
1970年3月18日生 38才
あなたの辛い痛みはここに置いていってください。私に体のことならなんでも安心してお話し下さい。

秋田市 上田 敦子様
病院では神経痛と言われまして、薬の止めも 薬が効かなくて 遠方に着いた時 湯澤先生に出会ったのがきっかけ。最初の方は 肩の痛みがひどいので、大抵の薬に耐えられず、ふたつほど、肩の甲がこり、お尻に痛みが移る時もありました。今の一つ一個痛みにして薬に耐えられず、後少しです！ 全体的な痛みが軽減されました。

私が大鼓判を押します
お返り

10月の3大特典は?
①先着10名限定で初検料1,000を無料にします。
②お支払い1分で済ませます。検査を教えます。
③ご家族で来院の場合に限り初検料1,000をご家族分無料。

家族が健康で幸せになれる体の専門院
からだ回復センター角館

「症状が早くスッキリしたい」と思った今すぐお電話下さい

0120-077-489
受付時間 10:00~12:00 14:00~19:00
定休日 毎週木曜日・日曜日・祝日

角館町西野川原13-2

国民年金第1号 被保険者のみなさん
国民年金基金に加入して年金を増やしませんか?

国民年金を納めている方が任意で加入できる公的な年金制度です。
この先の安心。
国民年金にゆとりをプラス。

国民年金基金5つのポイント

- ① 掛金は**全額所得控除**により所得税・住民税が軽減。
- ② 受け取る年金には**公的年金等控除**が適用。
- ③ **終身年金**なので老後が安心。
- ④ **自由なプラン設計**で年金額の増減可能。
- ⑤ **保証期間付き**(A型及びI、II、III型)に加入したときは、保証期間内であれば遺族一時金があり、**掛け捨て**になりません。

秋田県国民年金基金
ホームページからも資料請求ができます
<http://www.akita-kikin.or.jp/>
フリーダイヤル 0120-65-4192 資料ご希望の方はご連絡ください。
〒010-0001 秋田市中通1-4-32(秋田センタービル5F) TEL018-837-3611 FAX018-837-7317

高2の息子の送迎が日課の社長の芳賀です。S34年7月10日生49歳 かに座 B型

お見積り無料

水まわりのリフォームから新築まで!アフターサービスも万全!

リフォーム 一例

トイレ下水道工事一式 ● トイレ器具一式 (ウォシュレットタイプ便座)
66.8万円 ● 木工事(床貼) ● 本管より引き込み20mまで

浴室一式 **98万円** ● 水道工事 ● 電気工事 ● 大工事 ● 解体工事 ● 外壁工事 ● 基礎工事 ● 木工事 ● クロス工事 ● ダクト工事

INAXラ・バス1坪Eタイプ (定価)702,450円(税込)

リフォームの実例はホームページからご覧いただけます。

新築 自由設計

自由設計 標準仕様 (40坪) **378,000円** オール電化仕様 **418,000円**

- 本体工事一式 ● 仮設工事(水道、電気、トイレ)
- 照明器具一式 ● 地盤調査費 ● 保証料 ● 設計料

標準仕様(全て含まれております。)

創る住まい Hagaホーム
TEL.0187-52-1268 仙北市角館町岩瀬下野138-8
フリーダイヤル E-Mail hagakentiku.298@leaf.ocn.ne.jp
HPはこちらから <http://www.hagahome.co.jp/>

あなたの忘れものをお届けします

似顔絵

秋田の方言かぶた

昭和三十年代のなつかしい風景が今よみがえります

1セット 3,000円

制作: 似顔絵堂 佐藤清勇 〒014-0203 秋田県大仙市北長野字館郷102

TEL 0187-56-2487

ハガキ 〒014-0203 秋田県大仙市北長野字館郷102 似顔絵堂

Eメール seiyu102@lapis.plala.or.jp アトリエ似顔絵堂 検索

FAX 0187-56-2487 (電話同)