

仙北市の財政状況……………2～3
人事行政運営状況……………4～5
秋の叙勲仙北市関係者3名受章……………6
住民税の仕組みが変わりました……………18～19

11月15日 第30回仙岩トンネル防災訓練

トンネル内で3台のクルマによる多重事故が発生。車に取り残された人を救助するという本番さながらの訓練が実施されました。このほか、車両火災の消火訓練など、万々に備えた訓練が行われました。



仙北市の財政状況

仙北市財政状況の作成及び公表に関する条例(平成17年条例第43号)第2条の規定に基づき、平成19年4月1日から平成19年9月30日までの期間における仙北市の財政状況を次のとおり公表します。

平成19年12月1日 仙北市長 石黒直次

◆ 一般会計の執行状況(平成19年9月30日現在) ◆

■ 予算現額
■ 執行済額(執行率)

《歳入》 予算現額 19,920,627 千円
 収入済額 8,874,578 千円 (44.5%)

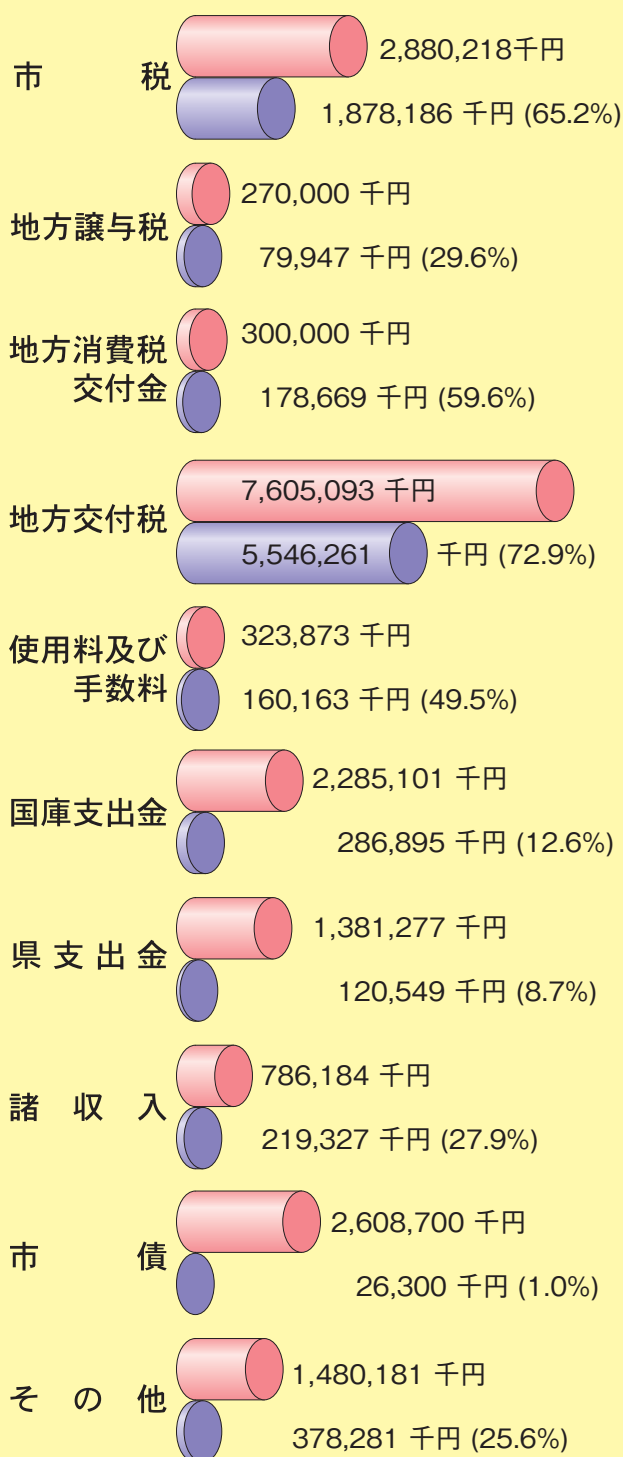

《歳出》 予算現額 19,920,627 千円
 支出済額 4,863,492 千円 (24.4%)

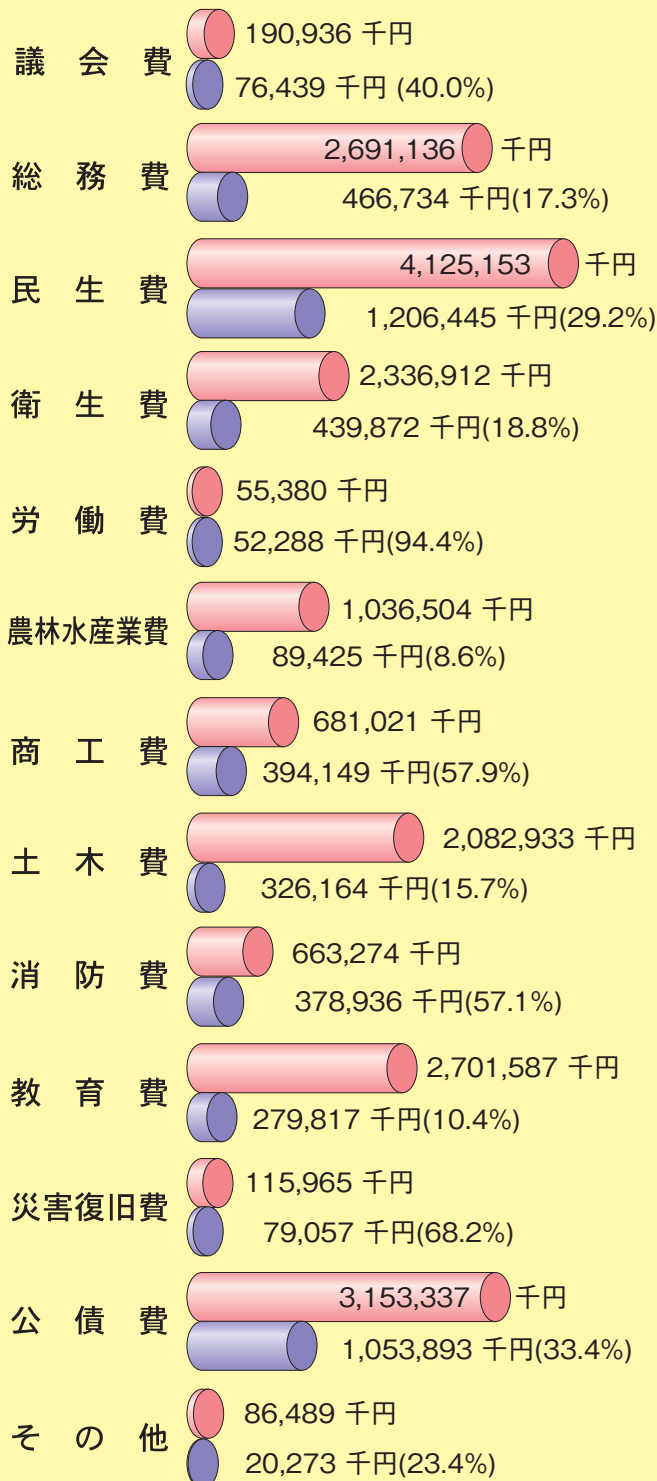

◆特別会計の執行状況◆

(単位:千円)

会計名	予算現計	収入済額	支出済額	収支差引額
集中管理特別会計	5,029,900	873	2,477,249	△ 2,476,376
下水道事業特別会計	979,695	66,460	261,577	△ 195,117
集落排水事業特別会計	625,500	15,654	169,012	△ 153,358
浄化槽事業特別会計	129,000	8,123	31,080	△ 22,957
国民健康保険特別会計(事業勘定)	3,796,502	1,492,948	1,579,235	△ 86,287
国民健康保険特別会計(田沢診療施設勘定)	35,500	31,317	5,613	25,704
国民健康保険特別会計(神代診療施設勘定)	97,442	100,829	16,757	84,072
老人保健医療特別会計	3,897,924	1,587,868	1,671,932	△ 84,064
介護保険特別会計	929,453	341,241	165,623	175,618
生保内財産区特別会計	68,036	86,310	38,665	47,645
田沢財産区特別会計	28,703	11,265	5,274	5,991
雲沢財産区特別会計	2,670	1,431	1,158	273
簡易水道事業特別会計	248,300	24,968	58,483	△ 33,515
特別会計合計	15,868,625	3,769,287	6,481,658	△ 2,712,371

◆企業会計の執行状況◆

(単位:千円)

会計名		現計予算	収入済額	収入率		現計予算	支出済額	執行率
病院事業会計(角館)	収益的収入	4,118,352	2,128,730	51.7%	収益的支出	4,118,352	2,104,383	51.1%
	資本的収入	70,978	20,000	28.2%	資本的支出	192,382	44,659	23.2%
病院事業会計(田沢湖)	収益的収入	1,182,780	437,395	37.0%	収益的支出	1,182,780	505,936	42.8%
	資本的収入	1,954	1,953	99.9%	資本的支出	2,930	392	13.4%
病院事業会計(合計)	収益的収入	5,301,132	2,566,125	48.4%	収益的支出	5,301,132	2,610,319	49.2%
	資本的収入	72,932	21,953	30.1%	資本的支出	195,312	45,051	23.1%
温泉事業会計	収益的収入	36,851	18,891	51.3%	収益的支出	36,851	12,201	33.1%
	資本的収入	0	0	0.0%	資本的支出	9,852	0	0.0%
水道事業会計	収益的収入	402,925	181,896	45.1%	収益的支出	402,925	149,139	37.0%
	資本的収入	327,182	0	0.0%	資本的支出	434,326	61,034	14.1%

◆住民の負担の状況◆

区分	市民税(個人)	固定資産税	軽自動車税	都市計画税
調定額(現年課税分)	791,143千円	1,440,653千円	64,549千円	1,116,585千円
納税義務者数	13,314人	14,057人	14,766人	6,831人
1人当たりの税負担額	59,422円	102,487円	4,371円	163,458円

◆市有財産の状況◆

区分	期末現在高	
土地	宅地	3,789,812㎡
	山林	36,199,942㎡
	その他	31,913,712㎡
建物	208,998㎡	
有価証券	401,298千円	
出資金	147,240千円	
物品	1,861台	
債権	347,755千円	
基金	2,583,748千円	

◆地方債の状況◆

(単位:千円)

会計名	前期末現在高	上期借入額	上期償還額	期末現在高
一般会計	27,400,835	26,300	887,541	26,539,594
下水道事業特別会計	6,233,391	0	150,223	6,083,168
集落排水事業特別会計	3,758,798	0	95,767	3,663,031
浄化槽事業特別会計	228,407	0	266	228,141
国保特別会計(田沢診療施設勘定)	23,013	0	5,571	17,442
国保特別会計(神代診療施設勘定)	123,801	0	2,416	121,385
介護保険特別会計	563,342	0	15,161	548,181
簡易水道事業特別会計	1,491,264	0	25,509	1,465,755
合計	39,822,851	26,300	1,182,454	38,666,697

人事行政の運営等の状況

仙北市人事行政の運営等の状況の公表に関する条例に基づいて、仙北市職員の給与や職員数の状況等について公表します。

1. 職員の任免及び職員数に関する状況 (平成18年4月1日～平成19年4月1日)

H18.4.1現在	退職者数	採用者数	H19.4.1現在
934人	36人	16人	914人

※採用者については、平成18年4月2日から平成19年4月1日

2. 部門別職員の状況と増減数

部 門	職員数		増減数
	H18.4.1現在	H19.4.1現在	
一般行政部門	414人	407人	▲7人
特別行政部門(教育)	76人	79人	3人
公営企業等部門 (病院、水道等)	444人	428人	▲16人
計	934人	914人	▲20人

3. 人件費の状況

(平成18年度普通会計決算統計より)

住民基本台帳人口(H19.3.31現在)	31,852人
歳出額(A)	18,176,044千円
人件費(B)	4,079,426千円
人件費率(B/A)	22.4%
平成17年度の人件費率	22.6%

4. 職員の平均年齢、平均給料月額及び 平均給与月額の状況(H19.4.1現在)

区 分	平均年齢	平均給料月額	平均給与月額
一般行政職	45歳7月	321,000円	355,200円
技能労務職	45歳1月	264,700円	283,400円

※「平均給料月額」とは、4月1日現在における職種ごとの職員の基本給の平均です。

※「平均給与月額」とは、給料月額と毎月支払われる扶養手当、住居手当、時間外勤務手当などの諸手当の額を合計したものです。

5. 職員の初任給の状況(H19.4.1現在)

区 分	初任給	2年後の給料
一般行政職(大学卒)	170,200円	182,200円
一般行政職(高校卒)	138,400円	146,700円

6. 一般行政職の級別職員数の状況(H19.4.1現在)

区分	標準的職務内容	職員数	構成比
7級	部長等	9人	2.5%
6級	次長等	6人	1.7%
5級	課長等	46人	12.7%
4級	課長補佐等	58人	16.1%
3級	係長、主査等	128人	35.4%
2級	主任	57人	15.8%
1級	主事	57人	15.8%
計		361人	100%

7. 諸手当の状況

① 期末・勤勉手当(H19.4.1現在)

区 分	期末手当	勤勉手当
6月支給	1.4月分	0.725月分
12月支給	1.6月分	0.725月分
合 計	3.0月分	1.45月分

※職務の級により加算措置があります。

② 退職手当(H19.4.1現在)

区 分	退 職 事 由		
	自己都合	勸奨・定年	
支給割合	勤続20年	23.50月分	30.55月分
	勤続25年	33.50月分	41.34月分
	勤続30年	41.50月分	50.70月分
最高限度額	59.28月分	59.28月分	
一般行政職の1人当たり 平均支給額(平成18年度)	—	24,889千円	

③扶養・通勤・住居手当 (H19.4.1現在)

手当名	区 分	支 給 額
扶養手当	配偶者	13,000円
	配偶者以外の扶養親族1人につき	6,000円
	配偶者有(非扶養)で扶養1人目	6,500円
	配偶者無で扶養1人目	11,000円
	16歳から22歳までの子1人につき	5,000円加算
通勤手当	交通機関利用	限度額55,000円
	自動車等利用	限度額24,500円
住居手当	借家	限度額27,000円
	持家(新築または購入の日から5年)	2,500円
管理職手当	部長級	給料月額8%
	次長級	給料月額6%
	課長級	給料月額5%

8.特別職の報酬等の状況 (H19.4.1現在)

区 分		給料(報酬)月額	期末手当
給料	市 長	765,000円	6月期 1.6月分
	副市長	587,000円	
報酬	議 長	388,000円	12月期 1.7月分
	副議長	339,000円	計 3.3月分
	議 員	323,000円	

9.職員の勤務時間その他の勤務条件の状況

①勤務時間

1週間の 正規の 勤務時間	1日の 正規の 勤務時間	開始時刻	終了時刻	休憩時間	休憩時間
40時間	8時間	8時30分	17時15分	45分間	30分間

※変則的な勤務を要しない勤務時間です。

②主な特別休暇

休暇の種類	内 容
ボランティア休暇	5日以内
結婚休暇	連続する5日以内
出産休暇	産前8週および産後8週
配偶者出産休暇	妻の出産の付添(2日以内)
子の看護等休暇	就学前の子の看護(5日以内)
服忌休暇	親族区分により最高で7日
夏季休暇	連続する5日以内

③年次有給休暇の取得状況

(平成18年1月1日～平成18年12月31日まで)

総付与日数	総取得日数	全対象職員数	平均取得日数	消化率
15,055日	3,773.9日	384人	9.8日	25.1%

④育児休業等の状況(平成18年度取得者)

区 分	育児休業	介護休暇
男性職員	0人	0人
女性職員	15人	1人
計	15人	1人

10.職員の分限及び懲戒処分状況

①分限処分者数(平成18年度)

降任	免職	休職	降格	計
0人	0人	1人	0人	1人

②懲戒処分の状況(平成18年度)

戒告	減給	停職	免職	計
2人	2人	1人	0人	5人

11.職員の研修の状況(平成18年度)

受講職員数 36人

※秋田県自治研修所、全国市町村国際文化研修所等が実施する新規採用研修、一般研修、実務研修、専門研修等です。

12.職員の福祉及び利益の保護の状況(平成18年度)

①健康診断の実績

区 分	受信者数
定期健康診断	663人
人間ドック	194人
脳ドック	24人

②公務災害の発生状況

区 分	発生件数	
	傷病	死亡
公務災害	6件	0件
通勤災害	1件	0件

③財団法人秋田県市町村職員互助会への加入状況

仙北市では、地方公務員法第42条における福利厚生制度を実施するため、財団法人秋田県市町村職員互助会へ加入しています。平成18年度における仙北市の状況は次のとおりです。

(平成18年度)

職 員 数	931人	
職員掛金	掛金	64,118,143円
	掛金率	給料月額×18/1,000
市負担金	負担金	51,189,416円
	負担金率	給料月額×14/1,000
主な事業内容	給付事業(人間ドック助成、各種慶弔給付)貸付事業、研修会・講演会の開催	

秋の叙勲 仙北市から 門脇兵一氏、千葉源一郎氏、山本昭信氏 3名が受章



門脇兵一氏

(77歳・西木町松木内字小波内)

地方自治功勞で旭日双光章を受章されました。

昭和40年9月西木村議会議員に初当選以来、平成18年4月までの永きにわたり在職され、この間、議会議長をはじめ総務常任委員長などを歴任し、地方自治発展のため尽力されました。



千葉源一郎氏

(81歳・田沢湖生保内字阿気)

地方自治功勞で旭日双光章を受章されました。

昭和40年9月田沢湖町議会議員に初当選以来、平成5年3月までの永きにわたり在職され、この間、議会議長をはじめ総務常任委員長などを歴任し、地方自治発展のため尽力されました。



山本昭信氏

(70歳・角館町上野)

教育功勞・スポーツ振興功勞で瑞宝双光章を受章されました。

昭和35年公立中学校教諭に採用。その後、高校教諭に採用され、バレーボール界の指導者として、日本を代表するプレーヤーや指導者を数多く輩出され、バレーボール競技界の発展とスポーツ振興に貢献されました。

「現代の名工」に樺細工の藤村志登磨さん

厚生労働省では、我が国最高水準の技能を有し、広く技能者の模範たるにふさわしい方々に対して、卓越した技能者「現代の名工」として大臣表彰を行っています。

平成19年度の「現代の名工」150人が10月30日に発表され、秋田県から2人が選ばれ、仙北市から樺細工の伝統工芸士 藤村志登磨さん(角館町小勝田)が受賞されました。樺細工では、平成5年の山本源吉さん以来14年ぶり7人目となります。

藤村さんは、昭和24年に父 堅義(けんぎ)氏に師事してから59年間、樺細工の技を磨き続け、県展や樺細工伝統工芸展などで数多く入選、受賞され、さらに、今年2月の冬季国体のおりに樺細工伝承館をご視察された秋篠宮殿下に樺細工の実演を披露されました。

現代の名工に選ばれたことには「長年樺細工に従事して、いろいろあったが、今まで続けたおかげで受賞することができた。これも、先輩や先人のみなさんのおかげです」と控えめな言葉で喜びと感謝の気持ちを表していました。

「現代の名工」に輝いた藤村さん



平成19年度 秋田県統計功勞者表彰

平成19年度秋田県統計功勞者表彰式が11月8日、秋田県庁第2庁舎で開催され、統計調査に従事し顕著な功績が認められ総務大臣表彰、秋田県知事表彰を受賞された方々に表彰状が授与されました。

仙北市からは、菅原清紀氏(角館町)が総務大臣表彰、糸井洋子氏(西木町)、戸澤新清氏(角館町)が秋田県知事表彰を受賞されました。

総務大臣表彰受賞者



菅原清紀氏

秋田県知事表彰受賞者



糸井洋子氏



戸澤新清氏

地方教育行政功労に黒坂源悦氏



黒坂 源悦 氏

平成19年度地方教育行政功労者に前仙北市教育委員会委員長の黒坂源悦氏(角館町西長野)が選ばれました。

文部科学省では、昭和58年度より地方教育行政においてその功労が特に顕著な教育委員会の委員長・委員・教育長について、その功に報いるとともに地方教育行政の発展に資するため文部科学大臣表彰を行っているもので、本年度秋田県からは黒坂氏を含め4名が受賞し、10月15日に表彰状が伝達されました。

黒坂氏は、元角館町教育委員として通算12年2ヶ月(うち委員長として6年6ヶ月)、前仙北市教育委員として通算1年2ヶ月(うち委員長として1年2ヶ月)在職し、その間、教育環境の整備、学校教育・社会教育の充実、文化財保護等に尽力され、その功績が認められたものです。

生保内幼稚園が文部科学大臣表彰を受賞

11月8日、香川県高松市で開催された第57回全国学校保健研究大会で、生保内幼稚園が学校安全の部門で文部科学大臣表彰を受賞し、12日に生保内幼稚園の鈴木勝一園長が石黒市長へ報告に訪れました。

生保内幼稚園は、平成15・16年度に「学校安全研究推進事業」の委嘱を受け、研究成果を発表したほか、平成17年8月には、第38回東北学校保健大会の安全教育分科会で再び発表。また平成18年8月、第53回秋田県学校保健研究大会で、学校安全の普及と向上に尽力したとして表彰されています。これらの活動が評価され、県教育委員会から文部科学省へ推薦され、学校安全・学校の部門で、21校中、2幼稚園が選ばれ、その1つに生保内幼稚園が選ばれました。



報告に訪れた鈴木園長(右)



報告に訪れた仙北市防犯協会生保内支部のみなさん

仙北市防犯協会生保内支部・たざわ湖防犯巡回隊 2団体が防犯功労表彰

10月4日、東京都で行われた平成19年全国地域安全運動中央大会で、仙北市防犯協会生保内支部(石橋邦宏支部長)が、防犯功労団体として警察庁長官並びに(財)全国防犯協会連合会長から表彰されました。

同支部は、平成5年4月に結成し、県内で起きた児童殺害事件を契機に警察や学校、行政などの関係機関と連携した防犯巡回隊を結成し、成果を上げた取り組みなどが評価されました。

また、11月2日、横手市で行われた安全・安心まちづくりフォーラムで、たざわ湖防犯巡回隊(坂本邦夫隊長)が、秋田県知事から安全・安心まちづくり功労表彰を受賞しました。

同巡回隊は、平成16年4月に結成し「動く防犯看板」として、毎日通学路を巡回しているほか、昨年11月から行っている青色回転灯装着車による防犯・トリロールなどの活動が評価されました。

10月24日、平成19年度秋田県社会福祉大会が大仙市大曲市民会館で行われ、長年にわたる社会福祉への功績が顕著な個人・団体の知事表彰、社会福祉協議会長表彰が行われ以下の方々表彰されました。

秋田県知事表彰

◎社会福祉功労者

◇民生委員児童委員功労

戸澤新清(角館町川原羽黒堂)
松本郁太郎(角館町蘭田釣田)
酒出キエ(田沢湖田沢打野)
井上幸子(田沢湖岡崎大屋敷)

戸澤和子(角館町川原小勝田)
津嶋愛子(角館町広久内)
三浦貞子(田沢湖生保内武蔵野)
芳賀良子(西木町上荒井寺村)

◇社会福祉団体関係功労

田口成次(角館町小館)

◎社会福祉事業功労

◇社会福祉奉仕者

鈴木敏子(田沢湖生保内武蔵野)

◇団体功労

給食ボランティア りんどうの会
給食ボランティア ひまわりの会

作家 立松和平 氏を迎え 第47回文化講演会



南極の写真を説明しながら講演する立松氏

毎年、秋の恒例となった文化講演会(主催・角館図書館後援会)が10月18日、角館樺細工伝承館を会場に開催され約120人が参加しました。

この講演会は、芥川賞作家で仙北市新潮社記念文学館の名誉館長の高井有一氏の紹介で、毎年著名な作家等を招いて開催しているもので、47回目となる今年は、国内外を問わず旺盛に旅する行動派作家で、近年自然環境問題にも積極的に取り組んでいる立松和平氏を講師に迎え、「南極で考えたこと」と題した講演が行われました。

立松氏は今年、南極観測50周年記念事業として南極を訪れ、地球の歴史がわかる人間の手が触れていない大自然「南極」を体験して感じたこととして「人間は本当にちっぽけで、人間の知恵では、まだまだ地球のことはわからない。何もわからないということがわかった」と話し、地球の歴史を考えると決して地球は生物たちにやさしくなかった、厳しい環境の変化で、ある生物は

絶滅し、新しい生物が誕生するということを繰り返し、万物は流転していると話し、「人間は人間として生きるべきで、わからないもの(地球)を破壊してはいけない」と訴えていました。

浅利香津代さんが神代中学校で特別講演

10月7日、神代中学校で舞台や映画、ドラマなどさまざまな分野で活躍する俳優の浅利香津代さん(秋田市出身)を講師に、「ふるさとと私」という演題で特別講演会が開催されました。

この講演会は、神代中学校創立60周年記念事業の一環として行われたもので、当日は、浅利さんが甘えてわがままに育てられた幼少時代から、演劇という夢をつかむために上京し、秋田弁で苦労したエピソードを聞かせてくれたほか、生徒へ「目標、夢をもって努力すれば夢は叶う」と激励しました。また、「地域の祭りをしている大人を見ていると、いつか参加したくなり、その街や人が恋しくなり、ふるさとへ帰りたいと思える」と、ふるさとを思う浅利さんの講演となりました。



講演する浅利さん

平成19年度仙北市ふるさと景観賞

11月16日、角館庁舎で「仙北市ふるさと景観賞」の表彰式が行われました。

この「仙北市ふるさと景観賞」は、愛着と親しみと誇りの持てる美しい市を創出するために、良好な景観を形成している建築物や優れた景観づくりに貢献している個人・団体等を表彰するものです。

6月から募集したところ、建築物3件、景観形成活動1件の応募総数4件から、仙北市歴史的景観審議会による審査の結果、建築物3件が受賞し、それぞれの施主、設計者、施工者が表彰されました。



アート&クラフト香月

歴史的な外観を有するとともに、近年、派手な広告物の設置が課題となっている中、表通りには広告を出さず、景観に配慮していることが高く評価される。



稲庭饅飩 文中

本地域では数少ない石積みを採用した蔵で、昔ながらの外観を極力変えず現代に復活させたデザインである。歴史的な建物が消失する中、その保存・活用が景観賞にふさわしい。



金谷呉服店

外町の本店(おおだな)呉服店の様式を有し、現代風の外観を有する店舗が多い中、店主の外町の文化・景観の保存に対する意気込みが感じられ高く評価される。

少年鼓手 浜田謹吾の銅像建立20周年記念式典

戊辰戦争で官軍についた秋田藩の援軍として戦い戦死した大村藩(長崎県)の少年鼓手「浜田謹吾」の銅像建立20周年記念式典が、銅像が建つ角館町岩瀬の天神山で10月27日に行われました。式には浜田少年の故郷である長崎県大村市から吾往会々員を中心に45人、仙北市関係者とあわせて約100人が参加しました。主催は角館町戊辰会(会長・熊谷佳穹)。

浜田少年など戦没者の墓を手厚く保護してきたことから旧角館町と大村市が昭和54年に姉妹都市となり、同62年に町民の善意で銅像が建立されたものです。

参加者は銅像を前に、両市の交流のきっかけとなった浜田少年ら戦没者の冥福を祈り、両市のさらなる友好関係の発展を誓い合いました。



浜田謹吾の銅像に向式辞を述べる熊谷会長

東北電力「明るい街づくり運動」で仙北市に街路灯15基が寄贈される



東北電力(株)では、「明るい街づくり運動」の一環として、毎年県内各市町村に街路灯を寄贈しており、この度、仙北市に15基が寄贈されました。

11月13日、東北電力(株)大曲営業所長の竹澤吉雄氏、同総務・配電課担当課長の渡部英治氏と施工していただいた(株)ユアテック角館営業所長の小林志津夫氏が市役所角館庁舎を訪れ、石黒市長に目録を手渡しました。

石黒市長は「街路灯を設置していただきありがたい。市としても明るい街づくりにつとめていきたい」とお礼を述べていました。

目録贈呈式(左から石黒市長、竹澤氏、小林氏、渡部氏)

AED(自動体外式除細動器)を贈呈

仙北市田沢湖消防団から田沢・生保内・神代地区にAEDが贈呈されました。

これは、田沢湖消防団が代々積み立ててきたお金を、地域のために役立ててもらおうと寄贈したものです。11月3日に田沢地区コミュニティ推進協議会の浦山久二会長(田沢交流センター設置)へ、5日に生保内中学校下田恆一校長先生と戸嶋優生徒会長(生保内中学校設置)へ、8日に神代中学校古郡朝男校長先生と佐藤博大生徒会長(神代中学校設置)へ、田沢湖消防団の大石団長と大石副団長から手渡されました。

贈呈後には、角館消防署員による講習会が行われ、使用方法を確認しました。



神代中学校での贈呈式



生保内中学校での贈呈式

パズルの達人・出前授業 in 西明寺小学校

さまざまな分野の第一線で活躍するその道の達人が、派遣を希望する学校を訪ね、子どもたちに「学ぶ楽しさ」「学ぶ意義」を伝える『その道の達人派遣事業』(文部科学省委嘱事業)があります。

11月8日には、(財)才能開発教育研究財団研究員の秋山久義さんがパズルの達人として西明寺小学校を訪れ、出前授業が行われました。

5・6年生61人を対象に、トランプを使った数字のパズル的問題を出題し、視点を変えて問題を分析、解決する楽しさを伝えていました。また、「パズルは難しいもの。難しい問題ほどまわりのことも見て、考えて」と、パズルだけではなく、いろいろなことに通用するアドバイスをしていました。



トランプを使った問題を出題する秋山さん



総会であいさつする石黒市長

東京かくのだて会総会と懇親会

11月10日、東京都の中野サンプラザを会場に第22回東京かくのだて会総会と懇親会が開催されました。

当日は会員約130人が参加し、市からは石黒市長や佐藤市議会議長、角館町観光協会関係者、東京田沢湖会会長と紙風船西木ふるさと会会長と副会長も参加。総会では市の重点プロジェクト対策室から市が進めている重点施策の説明と、企業誘致にかかる情報提供のお願いなどをしました。また、懇親会では菊地社中の民謡ショーが行われると会場は盛り上がり、楽しい時間を過ごしました。

観光と物産展「山の楽市」開催

11月8日から10日までの3日間、横浜市の相模鉄道二俣川駅構内特設会場で、仙北市観光と物産展「山の楽市」を開催しました。

この「山の楽市」は、横浜～角館・田沢湖を結ぶ夜行バス「レイクアンドポート号」が縁で、旧田沢湖町が平成7年から実施していたもので、今回で13回目の開催となりました。

冬の観光シーズンを目前にひかえ、報道機関や旅行会社等を訪問するなど観光キャンペーンを実施し観光PRを行ったほか、物産展では地場特産品や農産物などの販売、秋田を代表するきりたんぼや稲庭うどんなども販売しました。会場内では、秋田おばこによる手踊りも披露され、仙北市の特産品を買い求める人で賑わいました。



聴衆を魅了した北部航空音楽隊のみなさん

自衛隊音楽隊コンサート

10月27日、北部航空音楽隊による自衛隊音楽隊コンサートが市民会館を会場に開催されました。

このコンサートは、航空自衛隊三沢基地に所在し、青森・秋田・岩手県及び北海道全域を担当する北部航空音楽隊の出演で、市民会館自主事業として、また仙北市自衛隊父兄会の協賛で行われました。

当日は映画「パイレーツ・オブ・カリビアン」や「スウィングガールズ」テーマ曲の『シング・シング・シング』、刑事ドラマテーマ集、また大人気の「豪石!超神ネイガー」が演奏されると、秋田県出身の隊員がマイクを手に歌い出すなど、会場を埋めた満員の聴衆から拍手がわき起こりました。

仙北市老人クラブの活動

仙北市老人クラブ連合会 単位クラブ会長・女性部リーダー 合同研修会



10月23日、平成19年度仙北市老人クラブ連合会単位クラブ会長・女性部リーダー合同研修会が、角館温泉「花葉館」を会場に開催され、56人が参加しました。

はじめに各女性部長による活動発表が行われ、続いて県老連常務理事で事務局長の戸嶋正紀氏から「老人クラブの現状と課題」について、講演が行われました。

仙北市老人クラブ連合会 田沢湖地区老人クラブ大会

10月19日、平成19年度仙北市老人クラブ連合会田沢湖地区第2回老人クラブ大会が、神代市民体育館で開催され、会員220人が参加しました。

当日は、長年会の発展に尽力された役員表彰が行われたほか、県芸術文化協会副会長の大山文穂氏から「路傍の石に考える」という演題で、講演がありました。



受賞者を代表して謝辞を述べる川井ミサ子さん

平成19年度 仙北市安全狩猟 射撃大会

10月27日開催・15人出場
上位5位まで掲載(30点満点)

優勝

畠山鉦栄(西木町)・25点

準優勝

鈴木治(角館町)・24点

3位

大石治(田沢湖)・23点

4位

渡辺勇吉(田沢湖)・23点

5位

高田君雄(田沢湖)・22点

※敬称略

第3回 仙北市文化祭

第3回仙北市文化祭が10月27・28日に角館地区(角館交流センター)で、11月3・4日に田沢湖地区(生保内市民体育館)、西木地区(西木温泉クリオンと横の体育館)で、それぞれ行われました。



西木地区会場



田沢湖地区会場

角館地区会場

各会場には、日ごろの

活動成果の絵画や写真、書道、陶芸、パッチワーク、生け花、短歌、俳句、さつきなどが多数展示されたほか、角館地区と西木地区では、芸能発表も行われました。

日本グラフィックデザイナー協会(JAGDA)が東北地域大会

10月20・21日の2日間、日本グラフィックデザイナー協会(JAGDA)東北地域大会in秋田が仙北市を会場に行われ、会員約60人が参加しました。

初日の20日には、秋田内陸線の貸し切り車両をデザイン列車と名付け、角館-阿仁合間を往復する列車のなかで、大会を開催。ゆったりと進む時間のままに「地域づくりとデザイン-無からの始まり」について考え、阿仁合駅では会員がデザインした内陸線の路線図を秋田内陸縦貫鉄道(株)へ贈呈しました。また、2日目には体験型セミナーとして、かたくり館で鎌足和紙の紙漉を実際に体験。その後「デザイナーが語る地域づくり」をテーマに、秋田内陸線活性化についてのセミナーも行われました。



生保内川癒しの溪流フォーラム “癒し空間”としての水辺の魅力再発見!

国土交通省が平成13年から取り組んできた生保内川での「癒しの溪流づくり」が、ほぼ完成に近い形になりました。

また、地元有志のボランティアで、平成17年から「癒しウォーク」「癒しde交流」を行い、毎回100人ほどの参加者があるまでになりました。

これまで国と市民とが連携して行ってきた「癒しの溪流づくり」を、多くのみなさんに知ってもらおうと「生保内川癒しの溪流フォーラム」



(地元のNPO法人癒しの溪流・里・まちネットと東京のNPO法人新河相学堂の共催、国土交通省・県・市・団体などの後援)が、10月7日、市民会館で開催されました。

フォーラムでは、第1部が基調講演と「福祉と土木」をテーマとしたパネルディスカッション、第2部が札幌市からボランティアで参加した福沢恵介さんによる「福沢恵介の癒しコンサート」が行われたほか、生保内川をテーマにしたオリジナル曲「生保内川恋歌」を披露しました。この歌に魅せられた若い世代の人たちが「ふるさとの歌」にできないかと、情熱を傾けています。

抱返り溪谷・市民会館に3,000人訪れる

10月22日、東北各地からバスツアー客3,000人が紅葉の始まった抱返り溪谷を散策したほか、市民会館では秋田三大盆踊りを楽しみました。

このツアーは、大手旅行会社と観光関係者の協力で行われたもので、抱返り溪谷では色付き始めた紅葉を眺めながら婦人会のみなさんが振る舞うきりたんぼ鍋を味わったほか、市民会館では一堂に集結した「西馬音内盆踊り」「毛馬内盆踊り」「一日市盆踊り」に見入っていました。



第9回全国和牛能力共進会

去る10月11日~14日に鳥取県米子市及び大山町で開催された第9回全国和牛能力共進会に、秋田県代表として仙北市より、種牛の部に高橋芳弘さん「ひらたかよし号」、肉牛の部に伊藤則夫さん「福德勝号」を出品し、全国から選りすぐりの牛たちが出品された中で、高橋さんは2等賞、伊藤さんは優等賞を受賞しました。

自殺予防シンポジウム ～自殺は防ぐことのできる死～



仙北市では、県のモデル事業の指定を受け、今年度から3年間にわたり「心の健康づくり・自殺予防対策事業」に取り組んでいます。

その一環として10月19日、角館樺細工伝承館で市主催により「自殺予防シンポジウム」が開催され、約120人の市民のみなさんが参加しました。

本橋豊秋田大学医学部長が基調講演を行い「各機関の情報提供と相談体制を充実させるほか、人と人との交流の場づくり、周りの人が早めに気づいてあげる…など、地域ぐるみの地道な自殺予防活動が必要」と訴えていました。

第2部のシンポジウムでは、県、医療機関、市民ボランティアから3人のシンポジストが「うつ病の正しい理解」、「誰かから気に留めてもらえる安心感の重要性」などの発表を行いました。

第3回仙北市卓球大会

11月11日、仙北市勤労青少年ホームを会場に第3回仙北市卓球大会が開催され、中学生から一般まで年齢別に対戦し、白熱したプレーが繰り広げられました。大会結果は次のとおりです。(敬称略)

団体戦 **優勝**…上中'S / **準優勝**…卓楽会 / **3位**…神代Aチーム

個人戦

一般男子一部 **優勝**…斉藤雄馬 / **準優勝**…八柳浩太郎 / **3位**…安藤雅寿
 一般男子二部 **優勝**…鈴木栄作 / **準優勝**…千葉和民 / **3位**…中村和彦
 一般男子三部 **優勝**…大平弘司 / **準優勝**…田口昭一 / **3位**…藤原良隆
 一般女子一部 **優勝**…稲田由子 / **準優勝**…高橋由紀 / **3位**…小林真澄
 一般女子二部 **優勝**…伊藤正子 / **準優勝**…熊木久子
 一般女子三部 **優勝**…田口くに子 / **準優勝**…三浦裕子
 中学校男子1年 **優勝**…藤元 涼 / **準優勝**…田口賢汰 / **3位**…菅原 新
 中学校男子2年 **優勝**…草薨祐希 / **準優勝**…日辻太誠 / **3位**…黒澤魁人
 中学校女子1年 **優勝**…松橋華奈 / **準優勝**…鈴木春香 / **3位**…保坂海穂
 中学校女子2年 **優勝**…増田 渚 / **準優勝**…大澤ふゆみ / **3位**…畠山舞美



角館児童館からのお知らせ

「旧角館保育園」を改修新たに「角館児童館」が10月1日にオープンしました。児童(18歳以下)のみなさん、ぜひご利用下さい。利用時間等は次のとおりです。



■利用者要件: 満年齢18歳以下(就学前の乳幼児は、保護者の方の同伴をお願いします)

■開館時間

- 9:00～18:00(毎週水・木曜日を除く)
- 14:00～18:00(毎週水・木曜日)

■休館日時

- 年末年始(12/29～1/3)
- 毎週水・木曜日の14:00まで
(14:00以降は開館しています)

※併設の放課後児童クラブは、翌年度の4月開設を予定しています。

※児童以外(同伴の保護者は除く)のご利用につきましては、事前に利用許可が必要となりますので、ご連絡下さい。

■申込・問合せ: 仙北市福祉事務所

長寿子育て課 TEL(43)2280
 角館児童館 TEL(54)2780

第3回 仙北市産業祭

10月27日、28日の2日間、神代市民体育館を主会場に、第3回仙北市産業祭が開催され、多くの方々が訪れました。

農林産物等品評会審査の結果、一等賞16点、二等賞20点、三等賞24点の作品が入賞し、受賞者のみなさんには、賞状と記念品が手渡されました。



体育館では、農家のみなさんが丹誠込めて育てた農産物等が並べられたほか、秋田こまちの新米がプレゼントされる米消費拡大運動、農業経営に関する相談コーナー、そば打ち体験のコーナーが設けられました。

一方、屋外会場では餅つきや商工会出店コーナー、JA秋田おぼこの各部会による青空市場、食堂などが出店し新鮮な野菜などが販売されました。また、武道館では環境に配慮した太陽光発電や小水力発電、電気自動車などが展示されました。



農林産物等品評会特別賞・一等賞受賞者

※●は一等賞・敬称略・()内は集落名

第1部 水稻・豆類・雑穀(出品17点)

秋田県知事賞▷●**株大豆**草薨福雄(田沢湖神代中央通)

第2部 特用林産物・果実・苗木・花き(出品13点)

仙北東森林組合代表理事組合長賞▷●**菌床しいたけ**石橋継治(田沢湖荒町)

第3部 野菜・いも類(出品415点)

秋田県知事賞▷●**長芋**田口成一(田沢湖上滝沢)、●**ほうれん草**畠山藤雄(西木町畑中) 秋田県農業協同組合中央会長賞▷●**ほうれん草**若松悦美(西木町寺村)、●**里芋**高橋富子(角館町竹市)、●**山の芋**草薨竹夫(田沢湖神代中央通) 仙北市長賞▷●**長芋**石郷岡シガ(田沢湖大山) 仙北市議会議長賞▷●**大根**青柳良信(角館町大畑) 秋田おぼこ農業協同組合代表理事組合長賞▷●**ねぎ**鈴木寿亮(角館町竹市野)、●**ほうれん草**佐藤啓一(西木町袖野)、●**キャベツ**鈴木朝吉(角館町下延中村) 仙北農業共済組合長理事賞▷●**里芋**高橋喜代子(角館町下碓) 仙北市農業委員長賞▷●**ごぼう**千田吉栄(田沢湖谷地村) 大物賞▷**カリフラワー**長沢寛(角館町切欠田)

珍品賞▷**長芋**石郷岡藤幸(田沢湖大山)、**じゃがいも**千田光琉(田沢湖谷地村)、**なす**佐藤和(田沢湖中関) 努力賞▷**なす**伊藤クメ(西木町古堀田)

第4部 加工品、漬物(出品8点)

▷●**ゴーヤのワイン**煮津嶋敏子(田沢湖下国館)

第5部 葉たばこ(出品22点)

秋田県たばこ耕作組合長賞▷●**たばこ**木村明夫(角館町黒沢)

仙北市特産品料理コンクール

※敬称略・「 」内は作品名・()内は集落名

最優秀賞

「お米のまんじゅう3品」千葉あつ子(田沢湖石神)

優秀賞

「くりの甘納豆」藤村希善美(西木町宮田)

ユニーク賞

「ぎりたんぼの牛肉巻き」津島洋子(田沢湖下国館)

アイデア賞

「野菜蒸しパン」千田ミワ(田沢湖谷地村)

菊花の部入賞者

(角館菊の会)

【大菊(厚物・細物)】

※敬称略

最優秀賞 古郡一美

優秀賞 阿部義信

藤島三二

太田 弘



秋田県菊花協会主催展示会 農林水産大臣賞を受賞

10月26日、横手市の秋田ふるさと村で開催された、秋田県菊花協会主催展示会で、藤島三二さんが大菊の部で最高賞である最優秀賞で農林水産大臣賞を受賞されました。

「駒草よ咲け!!」角館南高校19年度の教育活動

(10月～11月の学校行事から)

地域との交流会(9/27)

秋田わか杉国体ボランティア参加(10/1～8)

吹奏楽部定期演奏会(10/14)

2年生修学旅行(10/17～20)

角南書道展(11/2～4)



地域との交流会

特別活動の一環としての行事「地域との交流会」が今年も行われました。角館地区の一人暮らしのお年寄りを招いて、本校演劇部による演劇上演や、吹奏楽部の演奏、有志による手踊りなどを鑑賞していただきました。お年寄り一人ひとりに本校生徒がつき、案内役となり、おみやげの写真立てを渡したり、お話し相手になったりして、楽しんでいただきました。会の終わりに司会者が参加してくださったお年寄りに感想を尋ねると、「楽しかった」「毎年楽しみにしているのでもた呼んでください」といった暖かい言葉をいただきました。「また来年お会いするまで元気にお過ごしください」との生徒会長の言葉で短時間ではありましたが、ほのぼのとした交流会を閉じました。また、来年も角南においてください。全校生徒がお待ちしております。

吹奏楽定期演奏会

恒例になった定期演奏会も今年で13回目を迎えました。クラシック、マーチング、ポップスから演歌まで、バラエティに富んだプログラムでお客様に大変喜んでいただけたようです。来年は創部30周年を迎えます。質の高い音楽を目指し、日々精進してまいります。



わか杉国体ボランティア参加



角館を会場に行われたわか杉国体馬術競技のボランティアに参加しました。馬インフルエンザ等で選手の皆さんには残念な形で終わってしまいましたが、前半は天気にも恵まれみんなで頑張りました。

2年生修学旅行

今年の修学旅行は、奈良公園、京都自主研修、清水寺～宝塚観劇～松下電器歴史館そしてUSJという日程で行われました。中でも京都市内の自主研修では、事前の計画に基づき歴史的・文化的遺産を見学し、教養を深める一助になったと思います。また、慣れない土地での移動においては、地元の人達の親切に案内して下さる



姿に感動を覚えた生徒も多数いました。生徒達は、3泊4日の集団生活の中でお互いの理解と友情を深めました。3年間の一番大きな行事を経験し、ひとまわり大きくなったようです。

角南書道展

11/2(金)～4日(日)に仙北市角館交流センターにおいて、第19回角南書道展を開催しました。今年度は1年生7名が新入部員として入部し、今回のテーマ「風」にふさわしく新風を吹き込んでくれました。

作品も古典の臨書作品から様々な工夫を凝らした創作作品を展示し、見に来てくださったお客様に楽しんでいただきました。黒一色の墨だけではなく、メタリック調のものや、紫、浅葱色のもを使用した作品や、写真と書が組み合わせられた作品にも「きれい」「おもしろい」とのお言葉をいただきました。来年度は第20回の記念の回を迎えます。更なる練習の成果を皆様には是非披露したいと練習に励んでおります。

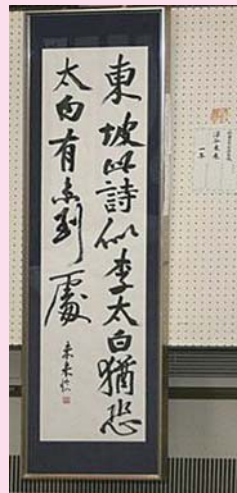

↑書道展1等
深谷未来さんの作品です



各部成績

- 【陸上部】 第12回東北高等学校新人陸上競技選手権大会 女子800m **第5位** 柿崎菜 やり投げ **第12位** 藤田真衣子
- 【バレーボール部】 第62回国民体育大会バレー競技少年女子 **第3位**(3年 鈴木恵理 出場)
- 第29回秋田県高等学校バレーボール選抜優勝大会 **第3位**
- 【合唱部】 全日本合唱コンクール東北支部大会 **優良賞**
- 【吹奏楽部】 第30回秋田県マーチングフェスティバル横手大会 **優秀賞**
- 【美術部】 秋田県総合文化祭高校美術作品展
 (推賞) 田代瑞貴(デザイン部門) 佐藤亜樹(絵画部門) 安部瑞希(彫刻部門)
 (入選) 伊藤さつき(絵画部門) 高橋星花(デザイン部門) 草薮香澄(デザイン部門) 田代瑞貴(絵画部門)
- 【書道部】 第70回魁新報秋田書道展
 (1等) 深谷未来 (2等) 佐々木恵美 (3等) 福田香織 高橋恵美 伊藤春香 石郷岡美咲 高橋比呂子
 (入選) 玉井里奈 (褒状) 石川愛香 小松真依 山谷 優 山田亜寿美

元気! 企業情報発信



商工課では市内企業の特色ある取り組みをシリーズでお伝えしています。今回は株式会社セントラル精密です。

昭和56年に誘致企業として設立、今年で創業26年になります。創業以来一貫して液晶パネルの生産を行ってまいりましたが平成14年春、親会社の海外展開により発注ゼロとなりました。同年秋、再建計画がスタートし今年で5年目、全社員の努力で再建にこぎつけました。(倉持専務 談)

株式会社セントラル精密 代表取締役社長 秋坂 三郎
 田沢湖工場 田沢湖小松字本町200 Tel 44-2100
 角館工場 角館町上管沢367 Tel 55-5170

社員数 総員92名、うち男21名、女71名、平均年齢28.5歳。うち72名が仙北市在住です。来春には10名の新卒の社員の入社が決まっております。

どんな会社? 工場は田沢湖と角館の2カ所にあり、それぞれ特色のある製品を扱っております。田沢湖工場は、国産高級車に搭載されているカーナビ用のタッチパネルを作っています。工場の外観は昔のままですが、工場内は塵ひとつない高水準のクリーンルームに生まれ変わり、時代の先端をいくタッチパネルの一貫生産をしております。また昨年立ち上げた角館工場は、独自の特殊被膜技術を武器に、ノートパソコン、携帯の液晶等を作っております。品質確保の為、徹底してクリーン化にこだわり、自前で作り上げた清浄度抜群のクリーンな環境の工場です。(ちなみに両工場ともクラス200~1000のクリーン度です)

市民に一言 当社はこれまで多くの社員の協力によって成り立っております。これからも「社員全員の幸せ、地域社会への貢献」を目標とし、努力していきます。

仙北市第3セクター イベント情報

株式会社 アロマ田沢湖 田沢湖ハーブガーデン ハートハーブ

- ◇忘・新年会承り中です!
 ハートハーブは3月30日まで冬期営業となります。
 土・日・祝祭日のみ営業します。10:00~16:00
 湖を見ながら、お食事、お茶をお楽しみください。
- ◇アルパこまぐさ 送迎付き日帰り入浴プラン
 ☆「こまぐさプラン」お一人様1,500円(お弁当付)
 ☆「イヌワシプラン」お一人様2,500円(お膳・6品)
 飲物付(ビール中1本又は日本酒1合又はジュース1本)
 ☆「たっこプラン」お一人様3,500円(お膳・8品)
 飲物付(ビール中1本又は日本酒1合又はジュース1本)
 10名様よりご予約承ります。5日前までご予約ください。
- 予約・問合せ:ハートハーブ
 TEL(43)2424/FAX(43)3835(担当)浦山・黒澤

西木温泉ふれあいプラザ クリオン

- ◇忘・新年会プラン(11/1~1/31)
 ☆卓盛コース(全7品) お一人様 3,500円(税込)
 更にうれしいもう1品チョイスメニューからお選びいただけます。ご予約は8名様~承ります。
 ☆レディースコース お一人様 4,000円(税込)
 ご予約は2名様~承ります。
 ☆御膳コース(全12品) お一人様 5,000円(税込)
 ご予約は2名様~承ります
- ◇おせち(2段重)・オードブルご予約受付中!!
 (お申込みは12/20(木)まで)
 おせち(2段重) 10,000円(税込)
 オードブル 10,000円(税込)
 問合せ:西木温泉クリオン TEL(47)2010/FAX(47)2304

株式会社 花葉館

- ◇忘・新年会プラン! (11/1~1/28)
 ☆牛しゃぶしゃぶコース
 ☆海鮮鍋コース
 上記のどちらかをお選びください。
 花コース 8,000円 葉コース 10,000円
 館コース 12,000円
 ※いずれもお一人様1泊2食の平日料金です。各コースとも3名様以上でお申し込みください。祝祭日前日1,000円up(全て税・サービス込)。各コースともお銚子1本又はジュース1本付。館コースをお選びいただいた方に限定メニューより1品サービス。
- ☆日帰りプラン
 Aコース(税込)4,500円 謝恩記念特典
 Bコース(税込)5,500円 ◎お一人様料金
 Cコース(税込)6,500円 ◎入浴タオル1本付
 ※飲み放題プランもございます。
 送迎バスは10名様以上(県内)無料(要予約)。
- ◇クリスマスパーティー 12/22(土)
 ◇おせち販売 12/31(月)ご予約承り中です
 ◇メンテナンス休館日 12/4(火)
 申込・問合せ:花葉館
 TEL(55)5888/FAX(53)3337

株式会社 西宮家

- ◇クリスマス・スペシャルランチ 1,200円
 12/24(月)・25(火) レストラン北蔵
 11:00~14:00
 問合せ:西宮家 TEL(52)2438

新着図書

新潮社から学習資料館へ寄贈されました図書を紹介します。

- ◆ ブックストア・ウォーズ(碧野圭)
- ◆ 家族狩り オリジナル版(天童荒太)
- ◆ 望みは何と訊かれたら(小池真理子)
- ◆ 道(白洲正子)
- ◆ 江戸の媚薬術(渡辺信一郎)
- ◆ ウイスキー通(土屋守)
- ◆ ほろ酔いで長生き(ジョージ秋山)
- ◆ 心に龍をちりばめて(白石一文)
- ◆ 迷宮の将軍(ガブリエル・ガルシア＝マルケス)
- ◆ また会う日まで(上・下)(ジョン・アーヴィング)
- ◆ ガラスの宮殿(アマタブ・ゴージュ)
- ◆ 東大全共闘1968-1969(渡辺眸)
- ◆ 清らかな厭世(阿久悠)
- ◆ 中国セックス文化大革命(邱海濤)
- ◆ 普通の家族がいちばん怖い(岩村暢子)
- ◆ 奄美 シマに生きて(管洋志)
- ◆ ロックフェラー回顧録(デイヴィット・ロックフェラー)
- ◆ 洲之内徹 絵のある一生(洲之内徹ほか)
- ◆ 変見自在 サダム・フセインは偉かった(高山正之)
- ◆ CD 禅と科学(鈴木大拙)
- ◆ CD 最も東洋的なもの(鈴木大拙)
- ◆ CD 禅との出会い(鈴木大拙)
- ◆ マユツバ語大辞典(塩田丸男)
- ◆ 健康の天才たち(山崎光夫)
- ◆ 草野球をとことん楽しむ(降旗学)
- ◆ 議論のルールブック(岩田宗之)
- ◆ 三つに分けて人生がうまくいくイギリス(井形慶子)
- ◆ ニュースの読み方使い方(池上彰)
- ◆ 最近、蝶々は…(上・下)(内田春菊)
- ◆ 神楽坂ホン書き旅館(黒川鍾信)
- ◆ 東京大学応援部物語(最相葉月)
- ◆ 国家の罨(佐藤優)
- ◆ 七つの甘い吐息(「小説新潮」編集部編)
- ◆ インモラル(杉本彩)
- ◆ 水平記(上・下)(高山文彦)
- ◆ アンテナ(田口ランディ)
- ◆ 蒼い乳房(谷村志穂)
- ◆ 日傘のお兄さん(豊島ミホ)
- ◆ 世界ぐるっと朝食紀行(西川治)
- ◆ 自伝の人間学(保坂正康)
- ◆ 壊れる日本人(柳田邦男)
- ◆ マイブック 2008年の記録(企画・デザイン大貫卓也)
- ◆ 殺人にうってつけの日(ブライアン・フリーマントル)
- ◆ その名にちなんで(ジュンパ・ラヒリ)
- ◆ 一の糸(有吉佐和子)
- ◆ 駅前旅館(井伏鱒二)
- ◆ レストアガレージ251 25(次原隆二)
- ◆ ゴッドサイダー セカンド 4(巻来功士)
- ◆ 象の背中 1(秋元康)
- ◆ OUT PITCH 1(渡辺保裕)
- ◆ 蒼黒の餓狼 01(武論尊・原哲夫)
- ◆ 蒼天の拳(原哲夫)

学習資料館からお知らせ

12月8日(土)午前10時から学習資料館・おはなしコーナーで「クリスマス会」を開催します。ちょっと早めのプレゼントをお楽しみください。読み聞かせボランティアの皆さんの熱演にこうご期待!

今年のおすすめ絵本はターシャ・チューダーの「ベッキーのクリスマス」です。ほかにもサンタさんの本など紹介します。



田沢湖図書館だより

今月のおすすめ

「いっしょにつくろう」

子どもが3歳になると、いろいろなお手伝いができそうです。この本では、子どもと一緒に作れるたくさんのメニューを紹介しています。親子で作る楽しさが伝わってくる1冊です。

(久保純子著 二見書房)



「ラッセルとクリスマスのまほう」

ひつじのラッセルは、そりが故障して困っているサンタクロースに会いました。そこで新しいそりを作りはじめます。とぼけたキャラクターが楽しい絵本です。

(ロブ・スコットン著 文化出版局)

新着図書紹介

- 菅江真澄(菊池勇夫)
- まぼろしハワイ(よしもとばなな)
- 楽園にようこそ(高橋克彦)
- 証拠は語る(土本武司)
- 雑穀美(奈美悦子)
- 幸せさがし(鎌田実)
- ぶきつちよさんの編みこみ(荒井佐紀子)
- おいしい手作りパン(萩山和也)
- 日曜農園(松井雪子)
- 愛に似たもの(唯川恵)

12月と年始の休館日

3日(月)・10日(月)・17日(月)
23日(天皇誕生日)・24日(月)
28日～1月4日(年末年始)

クリスマス絵本コーナーへどうぞ

世界中のたくさんの作家が、趣向をこらした絵本を作っています。ぜひ一度ご覧ください。

くれよん広場・子育て講座開催

10月24日西木温泉クリオンを会場に西木公民館主催の「くれよん広場」を開催しました。

西木地区3保育園のご協力を頂き、園児と保護者、未就園児の保護者が対象で、親子ふれあい遊び、子どもたちには絵本やミニミニコンサートを保護者向けには平鹿町浅舞で十郎りんごを作っている渡邊保子さんを講師にお迎えして、「親の後ろ姿…」というテーマで講演会を行いました。

また公民館の家庭教育講座では、就学時健診の待ち時間やPTA保護者会などを活用しての子育て講座も行っており、子育て中の家族を応援していきます。



第3回自然観察会

10月22日に開催された田沢湖公民館主催の第3回自然観察会では、乳頭温泉郷のブナ林の自然を学びました。



参加者の皆さんは、あいにくの雨模様を苦ともせず、元気に雨がっぱをはおり、山中の木の実やキノコ、そして生態系等を学びました。今年のブナ林の紅葉は例年にない鮮やかな彩りで、参加した皆さんも感激していました。

午後からは三村先生宅で田沢湖の自然について学び、また千葉惣永先生の指導で、木の実で出来る簡単な玩具作りを行いました。

前は駒ヶ岳、そして今回の乳頭と、山の素晴らしさを様々な角度から学ぶことが出来ました。

ガラス玉づくり

11月1日のおでかけ講座、井川町「国花苑」での「ガラス玉づくり」には、思いがけずたくさんの方より応募があり、急遽再講座を実施しました。講師より説明を受け、各自が好きなガラス玉を作りました。ガスバーナーの炎に溶ける色ガラス棒から、世界でたった一つの自分の作品ができました。



～新年の気持ちを筆に込めて～

第3回仙北市新春書初大会

仙北市の3公民館(角館・田沢湖・西木)主催による書初大会を今年も開催します。提出作品は各地区で展示した後に返します。皆様のご参加をお待ちしております。

■日 時:平成20年1月8日(火)

9:00～受付 9:20～開会式 12:00終了予定

■会 場:角館交流センター

■課 題:小中学校は書友社の新年書初手本。
高校、一般は自由課題とします。

■参加費:無料

■持参するもの:書道用具一式、下敷き(用紙は当日配布します)

■申込締切:12月27日(木)

■申込・問合せ:最寄の公民館へ。(電話予約可とします)

※氏名・年齢(学年)・住所・電話番号をお知らせください。

●角館公民館 TEL54-1110

●田沢湖公民館 TEL43-1061

●西木公民館 TEL47-3100

※田沢湖、西木地区では送迎バスを用意いたします。時間等につきましては、各地区公民館までお問合せください。

香道体験会

10月21日に角館公民館主催による「香道体験会」を行いました。秋の一日、日本文化に親しんでもらう事を目的として、呈茶席で一服を楽しんでいただきました。

緊張感漂う「三夕香」「菊合香」など雅な聞香席では、奥深い伝統の一端に触れながら、和やかな体験会になりました。



公民大学12月予定表

角館公民館

内 容	日	時刻	会場
郷土研究学科	18日	13:30	角館榊細工伝承館
書道学科(研究)	5日	13:30	角館公民館
書道学科(専門)	12日	13:30	角館公民館
書道学科	19日	11:00	クリオン
陶芸学科(1班)	4、18日	9:30	陶芸実習室
陶芸学科(2班)	6、20日	9:30	陶芸実習室
社会学科	14日	8:30	秋田市

住民税のしくみが変わりました!

申告期限

平成20年
3月17日
まで

**申告が
必要です!**

対象となる方は申告により住民税が軽減されます
**所得税から住宅ローン控除
額を引ききれなかった方**

控除しきれなかった分は住民税(所得割)から控除されます。

税源移譲により、所得税が減額となり、控除できる住宅ローン控除額が減る場合があります。平成18年末までに入居し、所得税の住宅ローン控除を受けている方で、所得税から控除しきれなかった額がある場合は、翌年度の住民税(所得割)から控除できます。

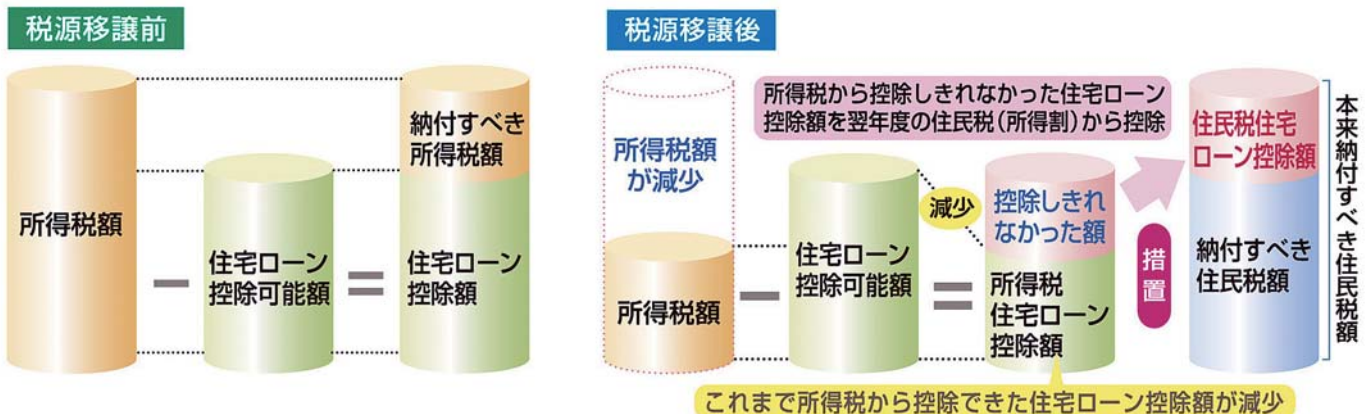

平成20年以降、住民税の住宅ローン控除の適用を受けるためには、毎年申告が必要となります。

平成19年分の所得税から控除しきれない額が発生した場合、平成20年3月17日までに、平成20年1月1日現在お住まいの市区町村へ「市町村住民税道府県民税 住宅借入金等特別税額控除申告書」を提出してください。

住民税の住宅ローン控除の適用を受ける方	住宅借入金等特別税額控除申告書の提出方法
所得税の確定申告をされない方	源泉徴収票を添付して仙北市税務課へ提出
所得税の確定申告をされる方	所得税の確定申告書とともに大曲税務署へ提出

住民税の地震保険料控除が創設されました!

近年多発している地震災害を受け、「地震災害に対する国民の自助努力による個人資産の保全を促進し、地域災害時における将来的な国民負担の軽減を図る」目的で、損害保険料控除が改組され、地震保険料控除が創設されました。

● 損害保険料控除

平成19年度課税分まで

◇対象: 住宅や家財などの生活用資産の損害保険料や身体の傷害に関する損害保険料

控除内容	控除限度額
長期損害保険(保険期間が10年以上で、かつ、満期返戻金のある契約のもの)	10,000円
短期損害保険(長期損害保険契約に該当する契約以外のもの)	2,000円
長期損害保険と短期損害保険がある場合 長期損害保険料控除額と短期損害保険料控除額の合計	10,000円

● 地震保険料控除

平成20年度課税分から

◇対象: 住宅や家財などの生活資産の地震保険料

控除内容	控除限度額
地震保険料契約に関する保険料の1/2	25,000円
【経過措置】平成18年12月31日までに締結した長期損害保険契約については従前の損害保険料控除が適用されます。	10,000円
地震保険料と長期損害保険がある場合 地震保険料控除額と長期損害保険料控除額の合計	25,000円



住宅ローン控除 Q&A

Q 「住民税の住宅ローン控除額の金額はどう決まるの？」

A 「住民税の住宅ローン控除額」は、「住宅ローン控除可能額」と「税源移譲前の税率を用いて算出した所得税額」のいずれか少ない金額から「所得税の住宅ローン控除額」を差し引いた金額となります。

Q 「どういう場合に、住民税の住宅ローン控除の対象となるの？」

A 給与所得者の方については、平成19年分の給与所得の源泉徴収票の摘要欄に「住宅借入金等特別控除可能額」が記載され、この金額が源泉徴収票の「住宅借入金等特別控除の額」より大きい場合に、住民税の住宅ローン控除の対象となります。

Q 「平成19年以降に入居した場合は？」

A 「住民税の住宅ローン控除」の適用はありません。別途、所得税において、新たな住宅ローン控除制度の特例が設けられましたので、所轄の税務署にお問い合わせください。

（「従来の方式」と「控除率を引き下げて控除期間を延長する方式（10年から15年に延長）」の選択制をとる特例が創設されています。）

住宅ローン控除モデルケース●夫婦+子供2人 給与収入700万円（住宅ローン控除可能額:27万円）の場合●

（単位:円）

申告しないと…

税源移譲前	税 額	住宅ローン控除額	負 担 額
所得税	263,000	263,000	0
住民税	196,000	0	196,000
合 計	459,000	263,000	196,000

申告すれば…

税源移譲後	税 額	住宅ローン控除額	負 担 額
所得税	165,500	165,500	0
住民税	293,500	0	293,500
合 計	459,000	165,500	293,500

控除額が減少し、負担が増加する。

※夫婦+子供2人の場合で子供のうち1人が特定扶養親族に該当するものとしています。
 ※一定の社会保険料が控除されるものとして計算しています。
 ※住宅ローン控除額は、一定の条件で試算した場合の例です。

税源移譲後	税 額	住宅ローン控除額	負 担 額
所得税	165,500	165,500	0
住民税	293,500	97,500	196,000
合 計	459,000	263,000	196,000

住宅ローン控除額が減少しないよう、住民税(所得割)から控除します。

農業所得簡易計算(農業所得標準)で確定申告されている皆様へ

平成19年分の確定申告(平成20年2月からの申告分)からは農業所得簡易計算が廃止され、全て収支計算による申告となります。

収支計算を行うためには、収入金額や必要経費に係る請求書、領収書の保存と、日々の取引の記録(帳簿)が必要です。スムーズに収支計算ができるように、次の日程で「収支計算移行説明会」を開催しますので、ご出席ください。

- 日時、会場：12月11日(火) 10:00~11:30 西木総合開発センター集会室(西木庁舎)
 12月12日(水) 10:00~11:30 田沢湖総合開発センター大集会室(田沢湖庁舎隣)
 12月14日(金) 10:00~11:30 角館交流センター 多目的ホール
 13:30~15:00 角館交流センター 多目的ホール
 ※角館交流センターでは、午前の部、午後の部に分けて行います。

◆収支計算とは…農業所得の計算は、他の事業所得と同様に、収入金額から必要経費を差し引いて所得金額を算定する方法です。

収入金額

必要経費

=

所得金額

◆収支計算を行うには…収入金額と必要経費の分かる書類から日々記録し、それを科目(収入、肥料費、農業費など)ごとに1年間の集計を行い、関係する書類を保存する必要があります。

■問合せ：仙北市税務課 TEL 43-1117

平成20年度 幼稚園入園申し込みのご案内

市立幼稚園

生保内幼稚園

幼稚園は学校教育法に規定する目的を達成するために、幼児期の特性を踏まえ、様々な環境を与えて幼児の総合的な発達を促すための教育機関【幼児が初めて出会う学校】です。
水曜日はお弁当が必要です。

◆対象児	5歳児	平成14年4月2日～平成15年4月1日までに生まれた幼児	60名
	4歳児	平成15年4月2日～平成16年4月1日までに生まれた幼児	30名
◆問い合わせ	電話	(43)0475	

田沢幼稚園

一人ひとりの個性を大事にし、園を取り巻く環境(自然、地域、人)を活用し、豊かな遊びや体験を通して、就学前教育の充実を図ります。一人ひとりの発達の様子を十分配慮し、心身の成長を支援します。
5歳児、4歳児、3歳児がお互いの活動がよく見える園です。

◆対象児	平成14年4月2日～平成17年4月1日までに生まれた幼児(3年保育) 3歳児から入れます。また満3歳になった日から入園できます。		30名
◆問い合わせ	電話	(42)2250	

神代幼稚園

保育園と一体的運営の中で、0歳児から5歳児までの成長、発達の連続性を大事にした保育を目指します。異年齢児との交流、自然とのふれ合い体験、地域の人々との交流、小学校との連携などを通じ、人と関わる力や、将来生きていくための力の基礎づくりに努めます。給食を実施しています。

◆対象児	5歳児	平成14年4月2日～平成15年4月1日までに生まれた幼児	30名
	4歳児	平成15年4月2日～平成16年4月1日までに生まれた幼児	30名
◆問い合わせ	電話	(44)3628	

共通事項

◆預かり保育	希望者・月額3,000円
◆申込受付期間	平成20年1月4日(金)～15日(火) 希望する幼稚園に願書を提出 ※願書は各幼稚園・市教育委員会・各地域センター・各出張所にあります。

私立幼稚園

5歳児	平成14年4月2日～平成15年4月1日までに生まれた幼児	30名
4歳児	平成15年4月2日～平成16年4月1日までに生まれた幼児	20名
3歳児	平成16年4月2日～平成17年4月1日までに生まれた幼児	20名
満3歳児	満3歳になったら随時受付しております。	10名
問い合わせ 申し込み先	学校法人 真栄学園 かくのだて幼稚園 電話・FAX (53)2100 願書受付中 新入園児面接日 平成20年2月2日(土)午後1時から	



平成20年度 仙北市立保育園 入園申し込みのご案内

認可保育園

○入園基準 保護者の家庭内外における労働、病気や出産、家族の介護などのため、家庭での保育が難しい就学前の児童

保育園名	定員	入園対象	所在地
生保内保育園	120名	0歳から	田沢湖生保内字武蔵野117-263
神代保育園	100名	0歳から	田沢湖神代字珍重屋敷89-3
角館保育園	190名	0歳から	角館町中菅沢91-1
白岩小百合保育園	60名	0歳から	角館町白岩上西野93-1
角館西保育園	60名	1歳から	角館町雲然田中437-2
中川保育園	45名	1歳から	角館町川原羽黒堂324-1
にこにこ保育園	90名	0歳から	西木町門屋字六本杉2-1
ひのきない保育園	50名	0歳から	西木町桧木内字高屋137

○受付期間 平成19年12月10日(月)～平成19年12月28日(金)

○申込方法 福祉事務所(西木庁舎内)、田沢湖・角館地域センター総合窓口課、各出張所及び各保育園にある申込書に必要事項を記入し、受付期間内にお申し込みください。現在、入園している方には、保育園をとおして申込書をお渡します。

○添付書類 ※申込み時まで準備できない書類は、準備ができ次第速やかに提出してください。

- ①平成19年分 源泉徴収票の写し
- ②平成19年分 確定申告書の写し
- ③平成20年度 市町村民税・県民税申告書の写し(①②が無い場合)
- ④平成19年1月2日以降に仙北市へ転入された方は、前住所地での平成19年度住民税課税(又は非課税)証明書
- ⑤就労証明書その他必要な書類(病気や出産などの理由による入園の場合、医師の診断書や身障手帳、母子手帳が必要です)

○保育料 保護者の所得や家庭の状況、児童の年齢などにより異なります。

へき地保育園

入園希望の方は、下記保育園または市役所各庁舎・出張所にある申込書を受付期間内に提出してください。

保育園名	定員	入園対象	所在地
かみひのきない保育園	15名	3歳から	西木町上桧木内字大森37

○受付期間 平成19年12月10日(月)～平成19年12月28日(金)

☆問い合わせ☆ 福祉事務所 長寿子育て課 子育て支援係 電話 (43)2280

子育て支援センターから12月の活動予定をお知らせします

だっしこルーム《生保内保育園内》TEL(43)1025

○未就園児と保護者の集い「だっしこルーム」 9:30~11:30

- 5日(水) 体を動かしてあそぼう
- 12日(水) クリスマスリース作り
- 19日(水) クリスマス会 } ※参加希望の方は、準備の都合上、
- 26日(水) 年越しそばの会 } 12日まで保育園へご連絡ください。



わがばルーム《神代保育園内》TEL(44)2502

○未就園児と保護者の集い「わいわい広場」 9:15~11:15

7日(金) 10:15~11:45

食の国あきたの方たちによる、食育教室

- 14日(金) 10:30~11:30 もちつき会 ※エプロン、おわん、はしを持参してください。
- 18日(火) クリスマスリース作り・身体測定 } ※参加希望の方は、準備の都合上、
- 25日(火) クリスマス会 } 1週間前まで保育園へご連絡ください。

○1歳未満児と保護者の集い「赤ちゃん広場」 9:15~11:15

20日(木) おもちゃの選び方・与え方について

☆支援センター利用時の持ち物・・・着替え・おむつ・オムツ入袋・内ズック・スリッパ

※準備の都合上、参加される方は前日まで保育園へご連絡ください。

◇7日は園の保育参観もあり、駐車場が混雑しますので、市民体育館駐車場をご利用ください。

いちごルーム《角館保育園内》TEL(53)2918

○未就園児と保護者の集い「いちごルーム」 9:00~11:00

- 5日(水) クリスマス飾りを作ろう(クリスマスツリー、リースなど)
- 12日(水) 秋田内陸線「サンタ列車」に乗ってサンタさんとあそぼう!
・・・出発時間・料金など詳しい内容については後日お知らせします。
- 19日(水) クリスマス飾りを作ろう(三角帽子など)
みんなでクリスマス楽しみ会をしよう

★子どもたちがワクワクしながら待っているクリスマス。
楽しいクリスマスになるように、みんなでステキな飾りを作りましょう。

☆おやつの時、コップを使いますので各自持参してください。



ながよしルーム《にこにこ保育園内》TEL(47)2525

○未就園児と保護者の集い「なかよしひろば」9:30~11:30

- 4日(火) 保健師による健康チェック、シールであそぼう
- 11日(火) クリスマス飾りを作ろう

○1歳未満児と保護者の集い「はいはい広場」9:30~11:00

18日(火) ミニミニクリスマス会をしよう

☆内ズックはいりません。

※準備の都合上、参加される方は前日まで保育園へご連絡ください。



にこ保・ひの保 共催
ワンワンひろば
15日(土)9:30~11:30
クリスマス
パーティー

・・・親子でごちそうを作って楽しみましょう。

※12月の会場は、ひのきない保育園です。

さくらんぼルーム《ひのきない保育園内》TEL(48)2345

○未就園児と保護者の集い「さくらんぼルーム」9:30~11:30

- 6日(木) クリスマス飾りを作ろう
- 20日(木) 年賀状を作ろう
- 27日(木) 本の読み聞かせ

※準備の都合上、参加される方は前日まで保育園へご連絡ください。



平成19年台風11号及び前線による大雨にかかる災害の被災者の皆様へ
国民年金保険料の納付が困難な場合は
お早めに免除申請を

県北部を中心に猛威を振るった記録的な豪雨により、住宅等の財産が損害を受けた場合、損害の程度によっては国民年金保険料の納付義務が免除される場合があります。それにはお住まいの市町村役場に国民年金保険料の免除申請を行う必要があります。

1. 記載方法

「国民年金保険料免除申請書」に氏名等の必要事項を記載し、備考欄に「平成19年台風11号及び前線による大雨にかかる災害」と記載してください。

2. 添付書類

「被害農林漁業者等」の認定を受けた方は市町村長から発行される被害認定書の写しを、それ以外の方は市町村等が交付する罹災証明(原本)を添付してください。

3. 免除承認期間

災害を理由とした免除承認の場合、原則として災害発生日の前月である平成19年8月以降の期間について承認することとなります。

詳しくは、お近くの社会保険事務所またはお住まいの市町村国民年金担当窓口にお問い合わせください。

●大曲社会保険事務所 TEL0187(63)2294/0187(63)2295

●仙北市民課 国保年金係 TEL(43)3307

仙北市の医療費(9月診療分)

●国保

世帯数	6, 831戸
被保険者数	14, 641人
(老人保健以外)	10, 804人
総医療費	16, 826万8千円
1人あたり医療費	15, 575円

●老人保健

加入者	5, 396人
総医療費	28, 750万3千円
一人あたり医療費	53, 281円

●福祉医療

受給者	3, 344人
個人負担への助成額	1, 582万1千円
1人あたり助成額	4, 731円

～家庭用ホームタンクを取り扱う皆様へ～

ホームタンクや配管の定期点検を!! うっかり閉め忘れ要注意!!

【注意喚起チラシ】



油流出事故を防ぐための心がけ!

- ・その場を離れない・目を離さない
- ・除雪時や屋根からの落雪による給油管破損やホース脱落に注意
- ・配管の場所に目印を
- ・定期点検を怠らない

事故を起こした場合また発見した場合は、お近くの消防署、警察署、市町村役場、県や国の機関へ御連絡ください。

【月別発生件数 (H16～H18年度平均)】

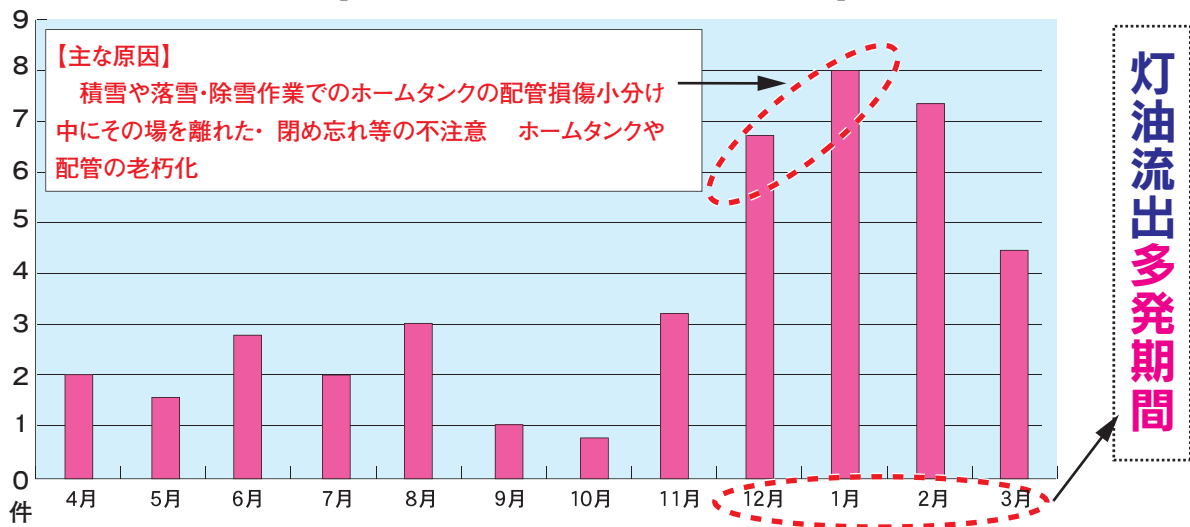

雄物川水系水質汚濁対策連絡協議会

上流事務局

国土交通省 湯沢河川国道事務所
TEL 0183-73-5340

河川管理課

下流事務局

国土交通省 秋田河川国道事務所
TEL 018-864-2290

河川管理課

平成19年分の
所得税の確定申告の際は

e-Tax が 便利でおトクです!!

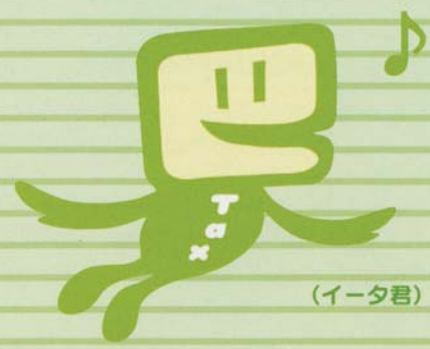

(イータク君)

HPからカンタン申告

国税庁ホームページの「確定申告書等作成コーナー」から直接電子申告できます!



eことその1

最高5,000円の税額控除

電子証明書の添付で、最高5,000円の税額控除が受けられます! (※1)

eことその2



さらに便利で使いやすく!
ネットでどこでも申告・納税。

e-Tax

国税電子申告・納税システム

大曲税務署
TEL
0187(62)2191

添付書類が提出不要

医療費の領収書や源泉徴収票等は、記載内容を入力して送信! (※2)



eことその3

還付金がスピーディー

3週間程度で還付の手続きを行います!
(通常は6週間程度)

eことその4



※1:本人の電子署名及び電子証明書を付して、期限内(注)に所得税の確定申告を行うと、平成19年分又は平成20年分のいずれか1回に限り最高5,000万円の税額控除が受けられます。
(注)「期限内」とは、平成19年分は平成20年1月4日から3月17日、平成20年分は平成21年1月5日から3月16日の期間です。
※2:書類の内容確認のため、確定申告期限から3年間、添付書類の提出又は提示を求めることがあります。

詳しくは、イータックス で 検索
e-Taxホームページ www.e-tax.nta.go.jp

介護保険事務所からのお知らせ

高額介護サービス費支給申請について

介護保険の適用となるサービスを利用した際、1カ月の自己負担額が一定の額を超えた場合、その差額が払い戻されます。払い戻しの対象となる方には、サービス利用月のおよそ2カ月後に介護保険事務所から通知を送付します。払い戻しを希望する場合は、同封の申請書に必要事項を記入のうえ、利用したサービスの領収書(明細の分かるもの)を添付してください。受付は介護保険事務所のほか、市役所福祉事務所長寿子育て課でも行っております。

払い戻される額は本人や世帯員の所得に応じて異なります。たとえば、住民税課税世帯の方の場合、37,200円を超えた額が払い戻されます。

なお、福祉用具購入費・住宅改修費の1割負担や、施設サービスでの食費・居住費(滞在費)・日常生活費は対象外です。

※高額介護サービス費の振込先口座を変更したい場合は、窓口で高額介護サービス費振込口座変更届出書を提出してください。

【提出・問い合わせ先】

介護保険事務所 保険指導班 TEL0187(86)3911
仙北市福祉事務所長寿子育て課 長寿いきがい係 TEL(43)2281

市立田沢湖病院職員募集案内

受験申込は**12月18日(火)**まで

◆募集する職種及び採用予定人員

- (1) 診療放射線技師 **[新卒者又は経験者]** 1名
- (2) 臨床検査技師 **[新卒者又は経験者]** 1名

◆受験資格

平成20年3月卒業見込みの学生で免許取得見込みの者または現に免許を有し医療機関等にて経験がある者。

◆試験方法: 作文試験、面接試験、身体検査を行います。

- ▽**作文**=文書表現力等について試験を行います。
- ▽**面接**=個別面接により人物について試験を行います。
- ▽**身体検査**=提出をを求める健康診断書により職務遂行に必要な健康度を有するかどうかについて検査を行います。

◆試験日時と場所

- ▽**日時**=12月27日(木) 13:00受付開始
13:20~試験説明、作文、面接
- ▽**場所**=市立田沢湖病院会議室

◆合格から採用まで

合格者は任用候補者名簿に登録され、その中から採用者が決定されます。この名簿からの採用は、平成20年4月1日以降平成21年3月31日までにあります。

◆受験手続き

▽申込用紙の請求

申込用紙は市立田沢湖病院総務管理課まで請求して下さい。郵便で請求する場合は封筒の表に「職員採用試験申込用紙請求」と朱書きし、宛名を明記して140円切手を貼った返信用封筒(A4サイズ)を必ず同封して下さい。

▽申込手続

申込書に所要事項を記載し、受験票には最近撮影した上半身、脱帽、正面向、縦6cm横4.5cmの写真を貼り、自己紹介書及び健康診断書(胸部診断要)を提出して下さい。郵送の場合は封筒に「職員採用試験申込」と朱書きし、受験票返信用として宛名を明記し80円切手を貼った定型封筒を同封して下さい。

(同封されていない場合には受験票は送付されません)

▽受付期間:11月20日(火)~12月18日(火)

◆問合せ(受験申込): 市立田沢湖病院 総務管理課

〒014-1201
秋田県仙北市田沢湖生保内字浮世坂17-1
TEL(43)1131/FAX(43)1466

市立角館総合病院からのお知らせ

市立角館総合病院では、小児科常勤医師がいないため、午後5時15分以降は、小児科専門医が不在となります。小児科の診察をご希望の方は仙北組合総合病院を受診して下さい。

夜間、お子様の発熱、下痢、吐く、けいれんなど急な病気等で心配な場合は、秋田県こども救急電話相談室をご活用ください。専門の看護師が相談に対応します。

なお、当院を受診された場合には、当直医が診察を行いますのでご了承の上、ご来院ください。

■**問合せ:**市立角館総合病院 TEL(54)2111

秋田県こども電話相談室

子どもの急な病気等で、すぐに受診すべきか、翌朝まで待ってもいいのか判断に迷うとき等(発熱・下痢・吐く・けいれん等)

こども救急電話相談室へ

・短縮番号「#8000」
・一般番号「018(884)3373」
時間は、毎日 19:30~22:30

経験豊富なベテラン看護師が相談に対応します

(ただし、病気の診断など医療行為は行いません)

秋田県住宅建設資金をご利用ください

県では、良質な住宅の建設・購入や改築に必要な資金に対する、低利融資を行っています。高齢者等との同居・子育て世帯への融資限度額の割増もあります。

資金名	金利(%)	融資限度額
秋田杉利用優良木造型	1.95	1,000万円
優良木造型	2.1	700万円
標準型・改良資金	2.1	500万円
Aターン型	2.1(*1.95)	500万円

*)秋田杉利用優良木造型と併用の場合

◆全ての金利は11年目以降3%になります。

※9/17豪雨被災者に対する特例措置

改良資金(災害復興向け) 1.0% 300万円

■問合せ:秋田県建築住宅課

TEL018(860)2561/FAX018(860)3819

12月1日~7日は、「雪崩防災週間」です

雪崩は、大量の雪が降り積もる寒い時期や雪解けの時期に多く発生し、人命を奪う恐ろしい災害です。最近では、住宅地ばかりでなく、冬のレジャー中の雪崩被害にも十分注意が必要です。

こんなときは、雪崩に注意してください。

○降雪後や降雨後の天気が良く気温が上がったとき

○気温が低く古い雪の上に多量の新雪が積もったとき

自衛隊生徒募集

- 受付期限:平成20年1月8日(火)まで
- 試験期日
1次試験…平成20年1月12日(土)
2次試験…平成20年1月25日～28日
- 受験資格:中学卒業(見込含む)
17歳未満の者
- 問合せ:自衛隊秋田地方協力本部
大仙地域事務所 TEL0187(63)1313

平成20年度 「国有林モニター」の募集

東北森林管理局は、国有林の管理・経営に皆さんの声を役立てていくため、モニターを募集しています。

- 募集人員:48人
- 募集期間:12月3日(月)～28日(金)
- 任期:平成20年4月～平成21年3月
- 内容:アンケートへの回答、
国有林モニター会議への出席
※応募資格、応募方法など、詳しくは
お問い合わせください。
- 問合せ
東北森林管理局 国有林モニター係
TEL018(836)2274
FAX018(836)2031
<http://www.tohoku.kokuyurin.go.jp/>

65歳以上の 障害者控除対象者認定書の交付について

所得税および市県民税の障害者控除については、障害者手帳の交付を受けている方は申告時に手帳を提示することにより控除が受けられますが、障害者手帳の交付を受けていない65歳以上の方で、要介護認定(要介護1から5)を受けており一定の基準に該当した場合は、市が交付する「障害者控除対象者認定書」を提示することで、障害者控除を受けることができます。

障害者手帳の交付を受けていない方の認定は、仙北市障害者控除対象者認定書交付に関する要綱の認定基準により、介護認定を受けた際の記録等により決定します。

障害者控除対象者認定書の交付を希望する方は、福祉事務所長寿子育て課までお問い合わせください。

- 問合せ:福祉事務所 長寿子育て課 長寿いきがい係 TEL(43)2281

—国保窓口からのお知らせ— 高齢者医療制度の見直しについて

今般「与党高齢者医療制度に関するプロジェクトチーム」において、高齢者医療制度について以下のとおり取りまとめられ、政府としても実施することとされたので、その内容をお知らせします。

なお、今後、正式に内容が固まった段階で改めてお知らせさせていただきます。

■70～74歳の方(注1)の窓口負担について 平成20年4月から平成21年3月までの一年間窓口負担が 1割に据え置かれます。

(注1)既に3割負担を頂いている方、後期高齢者医療制度の対象となる一定の障害認定を受けた方は除きます。

(注2)昨年の制度改正では、70～74歳の方の窓口負担については、平成20年4月から2割負担に見直されることとされていたものを据え置くものです。

- 問合せ:市民課 国保年金係 TEL(43)3307

仙北市ミニ統計10月

- 人口 男 14,914人
- 女 16,785人
- 計 31,699人
- 世帯数 10,844世帯
- 出生 16人
- 死亡 37人
- 結婚 14組
- 転入 38人
- 転出 57人
- 火災 1件
- 交通事故(うち死傷者) 17件(22人)
- 飲酒運転違反者 2人
- ゴミ処理量(うち資源ゴミ)
1,228.0t(79.7t)
- 建築確認件数 20件
- 農地転用件数 2件

12月の心配ごと相談日

社会福祉協議会による心配ごと相談日の日程です。気軽にご利用ください。

角館地区 (社会福祉協議会角館支所)	12月 6日(木)	13:00～16:00
	12月13日(木)	13:00～16:00
	12月20日(木)	13:00～16:00
角館出張相談 (市役所角館庁舎西側庁舎)	12月27日(木)	13:00～16:00
生保内地区(総合開発センター)	12月 5日(水)	13:00～16:00
	12月19日(水)	13:00～16:00
神代地区(神代出張所)	12月12日(水)	13:00～16:00
西木地区(西木公民館)	12月17日(月)	10:00～12:00

※どの地域の会場でも相談に応じます。

- 問合せ:仙北市社会福祉協議会 TEL(52)1624/FAX(55)1815

善意 ありがとうございます

(10月受付分)

社会福祉協議会へ…

■ 一般寄付

- ・有限会社グローブステージ 代表取締役 北川泰彦さん
- ・茶たての清水を守る会 代表 青柳征さん
(仙北市社協、田沢湖手をつなぐ育成会、
仙北市ボランティア連絡協議会田沢湖地区へ)
- ・幸福の科学 田沢湖正心館

■ 香典返し寄付

- ・角田孝志さん (生保内字武蔵野)
- ・鈴木英夫さん (生保内字野村)
- ・石橋正則さん (表町)
- ・戸堀渉さん (下延上野坊)

清眺苑へ善意・奉仕・慰問…

- ・鈴木敏子さん (生保内字武蔵野)
- ・J Aつくし会ボランティア
- ・菊池正平氏芸能ボランティア
- ・生保内婦人会タオル等寄付

角館寿楽荘へ寄贈・慰問・ボランティア…

- ・太子食品
- ・三山語りの会 高橋英男さん (岩瀬下タ野)
- ・高橋キツエさん
- ・ポニーハワイアンズ 代表 門脇辰美さん
- ・石川留治さん

お誕生おめでとうございます

氏名	保護者	住所
田口 瞭 ^{りょう}	伸哉	生保内字造道
畠山 翔 ^{しょう} 弥 ^や	吉博	生保内字武蔵野
浅利 心 ^{こころ} 愛 ^あ	洋	生保内字荒川
細川 楼 ^{ろう} 庵 ^{あん}	伸也	小松字二枚橋
藤川 桂 ^{けい} 太 ^た	泰	角館東前郷字中関
藤川 棕 ^{しょう} 太 ^た	悟志	角館東前郷字前野
菊田 陽 ^{はる} 生 ^き	学	角館東前郷字赤平
吉村 結 ^{ゆい} 翔 ^{しょう}	陽介	岡崎字鎌川
三浦 真 ^ま 梨 ^り 愛 ^あ	勝也	神代字竹原
藤原 結 ^{ゆい} 愛 ^あ	洋祐	梅沢字東田
加藤 彩 ^{あや} 乃 ^の	克昭	小勝田下川原
茂木 桜 ^ら 美 ^み	佑太	西長野鬼壁
高橋 優 ^{ゆう} 斗 ^と	幸夫	雲然田中
阿部 大 ^ま 和 ^わ	伸也	上桧木内字桁沢
木元 ひ ^ひ な ^な たく ^{たく}	拓真	西荒井字塚野腰
佐藤 拓 ^{たく} 実 ^実	明広	西荒井字塚野腰

(10月届出分・敬称略)



おくやみ申し上げます

氏名	年齢	住所
鈴木 小市	92	生保内字下高野
畠山 長敏	82	生保内字山居
千葉 剛嗣	31	生保内字上滝沢
大場 スエノ	90	生保内字武蔵野
佐々木 榮子	69	生保内字武蔵野
藤田 光男	64	生保内字武蔵野
三浦 久昭	75	生保内字男坂
鈴木 タマ	88	生保内字野村
佐藤 晴紀	71	小松字寄合
清水 サツ	86	岡崎字内村
清水 善子	76	岡崎字大屋敷
大山 ナツ	69	梅沢字西田
門脇 誠	30	卒田字柴倉
進藤 ツユ	84	卒田字上真崎野
眞崎 作治	101	卒田字清水合
佐々木 八之丞	81	大中嶋
菅原 ハナ	87	八割坂ノ下
中安 準司	81	上菅沢
白旗 正芳	52	水ノ目沢
八柳 良子	59	上新町
奥山 義廣	60	田町上丁
五十嵐 雄介	78	田町下丁
戸澤 キヌエ	90	川原中道
中西 幸子	67	雲然上町屋
戸堀 喜代治	93	下延上野坊
石郷岡 敏彦	51	八割字八割
下田 ツルエ	94	白岩前郷
鎌田 徳次郎	83	白岩前郷
熊谷 沙樹	22	白岩下西野
高橋 ヤエノ	93	広久内水神柳
橋本 松雄	80	上桧木内字福田
佐藤 チカ子	75	上桧木内字寺村
本庄 チヤウ	89	上桧木内字大地田
若松 成雄	81	上桧木内字浦子内
布谷 純二	73	桧木内字中島
小林 秋男	66	小山田字雷土

(10月届出分・敬称略)

1	土	
2	日	
3	月	◎母子手帳発行(田) ◎基本健診事後指導(角)
4	火	◎乳児相談(午前:7ヶ月児・午後12ヶ月児)(角)
5	水	◎予防接種(ポリオ生ワクチン)(角) ◎コツ骨教室(田)
6	木	◎3歳児健診(角)
7	金	◎乳児健診(田) ◎南丸血①にしき園(10:00)②西木庁舎(11:10)③清流苑(13:30)④西木消防分署(14:50)
8	土	
9	日	
10	月	◎こども広場(角) ◎母子手帳発行(角)
11	火	◎乳児相談(午前:7ヶ月児・午後12ヶ月児)(田) ◎さわやか教室(角)
12	水	◎2歳6ヶ月児歯ソッピ教室(田) ◎さわやか教室(西) ◎健康教室(気功体操)(角)
13	木	◎乳児健診(西) ◎コツ骨教室(角)
14	金	◎コツ骨教室(田)
15	土	
16	日	
17	月	◎母子手帳発行(西) ◎予防接種(ポリオ生ワクチン)(西)
18	火	◎なかよし教室(角)
19	水	◎予防接種(BCG・三種混合)(田) ◎さわやか教室(田)
20	木	◎乳児健診(角)
21	金	◎予防接種(BCG・三種混合)(神) ◎健康教室(3B体操)(角)
22	土	
23	日	
24	月	
25	火	◎こども広場(角) ◎母子手帳発行(角)
26	水	◎予防接種(BCG・三種混合)(角) ◎予防接種(BCG・三種混合)(西) ◎健康教室(気功体操)(角)
27	木	
28	金	
29	土	
30	日	
31	月	

【実施場所】(田)…仙北市田沢湖健康増進センター (角)…仙北市健康管理センター
(西)…西木保健センター (神)…仙北市就業改善センター
(松)…松木内地区公民館 (紙)…紙風船館 (西地)…西木地域センター

高齢者の食生活 ～低栄養を防ごう～

高齢にとまないとどうしても食事が少なくなる方が多くなります。また、健康に気をつけいろいろ制限する食品が出てきます。塩分のとり過ぎは、高血圧につながるの減塩を心がけることは大切なのですが、減塩を気にして食欲不振になることのないよう十分なエネルギーとたんぱく質をとることも大切です。

体重減少ややせは、低栄養の危険信号です

低栄養状態になると、筋肉や内臓などの働きが衰えて毎日を活動的に過ごせなくなり、免疫力が低下して感染症などにもかかりやすくなります。また、病気の回復が遅くなるなどの問題も生じます。

低栄養を防ぐ 食生活の ポイント



ポイント1 欠食をしない

食事を抜いてしまうと1日に必要なエネルギーやたんぱく質を補うことが難しくなります。

ポイント2 食事の時間を規則正しく

食事を規則正しくとることは、体と心の1日のリズムをつくるうえで大切です。

そのリズムが胃腸の働きを整えます。

ポイント3 主食を忘れずに

ごはん、パン、めん類などの主食は1日を活動的に過ごすためのエネルギー源です。

ポイント4 主菜をしっかりど

肉、魚、卵、大豆製品などのたんぱく質を含むおかずを組み合わせて食べるようにしましょう。

ポイント5

そしゃく・えんげ機能にあった食べ方を

軟らかい食べ物は糖質や脂質の多い食品に偏りがちです。噛む力に合わせた切り方を工夫しましょう。

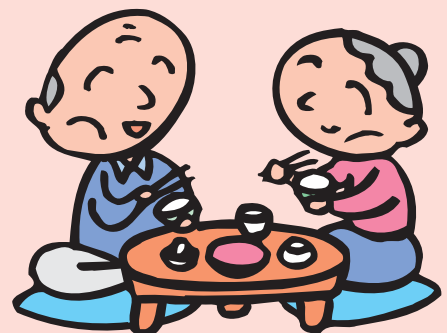

せんぼく探訪 VOL.6

市指定有形文化財 (古文書)

1. 指定名称 箭田野家文書
2. 指定年月日 平成11年12月6日
3. 所在 角館町西勝楽町
(宗教法人 学法寺)
4. 数量 4通

	秋田藩家文書の名称	学法寺での表書き	年代
①	佐竹義宣起請文	義宣御證文	天正17年7月24日
②	佐竹義宣知行充行状	義宣公御書	7月24日
③	佐竹義宣知行充行状	義宣公御書	天正17年霜月3日
④	豊臣秀吉禁制	秀吉御朱印状	天正18年7月 日

①～③までの3通は、豊臣秀吉の全国統一目前の南奥州(現福島県周辺)において北進する佐竹氏と、南進してきた伊達政宗との抗争において佐竹義宣が岩瀬郡大里城主箭田野安房守に宛てた文書である。

④は、豊臣秀吉が会津進駐途上で、箭田野領通過に当たって発した文書である。この朱印状が下された7月には宇都宮城にて奥州大名に対する仕置き(宇都宮仕置)が行われ、翌8月9日会津黒川(現在の会津若松)に於いて豊臣秀吉の天下平定がなされた。(奥州仕置)

文書解説 元仙北市文化財保護審議会会長 柴田 正蔵

①佐竹義宣起請文



敬白 起請文
一今度以誓書如承向
後猶其方到無別條
者於義宣も無二可
申合書
一倭人之取成も候ハ者
則可及糺明事
若 此儀於偽者
上者梵天帝釈四大
天皇下者堅牢地神
熊野三所大権現日
光三所権現当国鹿
嶋大明神八幡大菩
惣薩而日本国中大
小神祇別可蒙御罰
者也 仍如件
天正十七年
七月二十四日
義宣 御居判
御血判
箭田野安房 殿

会津の芦名義広が伊達政宗に敗れ(摺上原の合戦 天正17年6月5日)、常陸の父(佐竹義重)の元に退かれた。兄の義宣が仙道(福島県中通地方)での復権をねらって箭田野義正と軍事同盟の誓約を交わした起請文である。

②佐竹義宣知行充行状



此頃当方節目取分
被相稼候之条任詫
言御代田之地進之
候向後弥以無二可
被抽忠信事尤候
恐々謹言
七月二十四日
義宣 花押
箭田野安房守 殿

起請文と同時に出されたもので、箭田野氏の忠誠を条件に御代田(郡山市)の領地を与えるとする書状である。

③佐竹義宣知行充行状



此度任御望
岩瀬西方進
之候猶可被抽
忠信事尤候 恐々謹言
天正十七年
霜月三日 義宣 花押
箭田野安房守 殿

政宗は会津攻略に続いて須賀川の二階堂をも攻め滅ぼし、叔父の石川昭光を須賀川に置き岩瀬地方の制圧に当たさせた。対する佐竹義宣も芦名・二階堂の残存勢力を集め、政宗に抵抗した。義宣が箭田野義正の忠誠を認め、岩瀬西部の領地を与えるとする書状である。

④豊臣秀吉禁制



禁制 奥州
箭田野安房守領内
一軍勢甲乙人等盗防
狼藉事
一放火事
一對地下人百姓非分
之儀申懸事右条々
堅令停止訖若於違
犯之輩者速被致處
厳科者也
天正十七年七月 日
朱印

岩瀬地方を侵略した伊達軍は箭田野勢のこもる大里城を攻めあぐみ、政宗の小田原参陣が遅れた一要因になった。やがて秀吉は会津下向の途中、岩瀬地方へ進駐する。この際に箭田野領内へ禁制事項を示した条状で領地の承認を裏付けている。