

秋田わか杉国体……………2～5
 スローライフモニターツアー……………6～7
 第22回生保内節全国大会……………11
 呼吸器科外来の開設にあたって……………18～19

秋田わか杉国体

仙北市で開催された競技で入賞された秋田県選手 (2～5ページに関連記事掲載)





秋田わか杉国体



秋田県が2673.5点で天皇杯、1148.0点で皇后杯獲得

全国の精鋭が集い秋田わか杉国体開幕

第62回国民体育大会「秋田わか杉国体」の開会式が、9月29日、天皇、皇后両陛下をお迎えして、秋田市の県立中央公園県営陸上競技場で行われました。

全国から集った精鋭が北海道を先頭に北から順に入場し、最後に秋田県選手団が入場しました。

県内9か所で採火された炬火がそれぞれの地域の代表者によって周回。仙北地域からは村田知至さん(角館高校3年)が務め、トーチから引き継がれた炬火は観衆が見守る中、炬火台に灯されました。



カヌー競技(スラローム・ワイルドウォーター)9月30日~10月3日

玉川特設カヌー競技場を会場にカヌー競技(スラローム・ワイルドウォーター)が行われ、秋田県からはワイルドウォーターに佐々木翼選手と加藤由紀選手、スラロームには山中修司選手と村山夏美選手が出場しました。

佐々木選手はワイルドウォーター・スプリントで優勝し、山中選手と村山選手がスラローム・15ゲートで男女アベック優勝を飾りました。また、村山選手はスラローム・25ゲートでも2位に入賞しました。



軟式野球競技(成年)9月30日~10月3日

落合運動公園落合野球場を会場に成年の競技が行われ、秋田県チームを含め12チームが出場しました。

秋田県チームは、1回戦大分県チームと対戦し、2対1で逆転サヨナラ勝ちで勝利しました。準々決勝では、山口県チームと対戦し9回に1点を入れられ負けてしまいましたが、5位~8位決定戦に進出。決定戦は7回までのゲームでしたが、東京都チームと対戦し特別延長8回に2対1でサヨナラ勝ちし、5・6位決定戦へ進出しました。5・6位決定戦では、茨城県チームと対戦し3対0で惜しくも敗れてしまいましたが、6位に入賞しました。



馬術競技

10月5日から9日までの5日間の日程で、かくののだて特設馬術競技場を会場に馬術競技が行われ、5日のオープニングプログラムに俳優の柳葉敏郎さんも出席し、選手を激励しました。

少年馬場馬術に出場した草薙真友子選手(角館高校3年)・乗馬プリンスノワールが5位に入賞。成年女子馬場馬術に出場した阪本久美子選手・乗馬ツェザーノが3位に、成年男子標準障害飛越に出場した鈴木智明選手・乗馬アレクサンダーSが7位に入賞しました。また、成年男子



地元国体に向け頑張ってきた秋田県選手が、悔しい表情で臨む閉会式



スピードアンドハンディネスに出場した徳山望選手・乗馬ブリガディールが2位に、成年男子自由演技馬場馬術に出場した阿部大輔選手・乗馬カレッティが8位に入賞しました。

心配されていた馬インフルエンザが、8日感染が拡大していることがわかり、非常に残念なことに7日時点で競技を終えることになりました。

「市民の手で成功させよう」のスローガンのもと、市民のみなさんからご支援・ご協力をいただいた秋田わか杉国体。全国から訪れた選手や観衆のみなさんにとって、思い出に残る国体となったことと思います。これまで、国体を盛り上げ、支えていただいたみなさんに、そして感動と興奮をいただいた選手のみなさんに感謝申し上げます。ありがとうございました。

カヌー一競技



↑開始式で力強く選手宣誓する
佐々木翼選手(左)と加藤由紀選手



↑ワイルドウォーター男子スプリントで優勝した佐々木翼選手



↑ご協力いただいた
陸上自衛隊員



↑会場内に設けられた出店ブース



↑ご協力いただいた
生保内中学校のみなさん



↑地元の消防団員から、
救助のご協力をいただきました



←入賞者に
贈られたスギ
ッチは、市内
の方からボラ
ンティアで作
っていただき
ました



↑スラローム女子15ゲートで優勝した村山夏美選手



↑スラローム男子15ゲートで優勝した山中修司選手



↑ワイルドウォーター女子に出場した加藤由紀選手



軟式野球競技



↑秋田県選手入場



↑1回戦、大分県チームを相手に好投する阿部雅紀投手



↑応援には、なまはげも登場



↑三戸仁志選手のバッティング



↑監督も務めた東海林良明投手の投球



↑3塁へのスライディング



↑高橋幸悦捕手のクロスプレーで1点を阻止



↑市内中学校野球部のみなさん
からご協力をいただきました



1回戦、大分県チームとの対戦。
9回サヨナラ勝ちを決め、喜び
合う秋田県チームの選手 ➡



↑休憩所でも多くのボランティアのご協力を
いただきました



↑秋田県チームが準々決勝で対戦した山口県チームが、軟式野球競技(成年)で優勝



↑軟式野球競技会場と馬術競技会場で演奏して
いただいた角館高校吹奏楽部のみなさん

馬術競技



↑ 激励する柳葉敏郎さん



↑ 秋田県選手入場



↑ オープニングであいさつする
千玄室競技会会長



↑ 少年馬場馬術5位入賞の
草薙真友子選手(角館高校)



↑ 成年女子馬場馬術3位入賞の
阪本久美子選手

↑ 成年男子自由演技馬場馬術8位入賞の阿部大輔選手



↑ 歓迎のあいさつをする
石黒直次市長



↑ バーが落ちるとすぐに直すスタッフ



↑ 成年女子トップスコアに出場の留崎佳代子選手

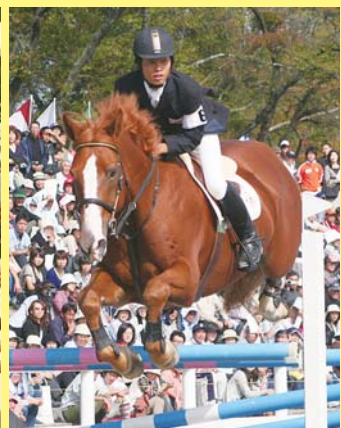

↑ 成年男子スピードアンドハンディネス2位の徳山望選手



↑ 少年スピードアンドハンディネスに出場した新山有貴選手(角館高校)



↑ 選手宣誓をする草薙真友子選手(左)と高橋卓思選手

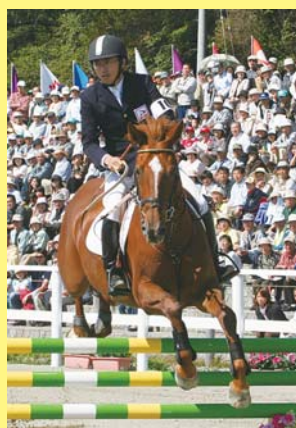

← 成年男子トップスコアに出場の岩田廣之選手



↑ たくさんの観衆を前に、成年男子標準障害飛越7位入賞の鈴木智明選手。



← 少年リレーに出場した高橋卓思選手(角館高校)

成年女子二段階障害飛越に出場した岩田絵美選手 →



↑ 少年標準障害飛越に出場した高橋周平選手(角館高校)

仙北市の
魅力を伝える

スローライフモニターツアー

平成19年10月12日から14日までの3日間、仙北市スローライフモニターツアーが市内で開催されました。

このツアーは、仙北市重点プロジェクト推進室が企画したもので、定住促進事業の一環として、仙台以西に居住される団塊の世代や田舎暮らしに興味のある方々を対象に、工芸体験やトレッキング、空き家案内、地元食材を使った料理の提供など、短期滞在のツアーを通じて、仙北市の魅力を十分に満喫していただくもので、応募総数107名の中から抽選で選ばれた16名が参加しました。

初日、角館駅前蔵で歓迎セレモニーが開催されました。

石黒市長の歓迎のあいさつ、仙北市の概要やその魅力についての説明に続き、角館駅前前で市長を囲んで参加者皆さんの記念写真を影撮しました。

角館地区で武家屋敷を散策し、イタヤ細工制作を角館榊細工伝承館で体験しました。講師の菅原清澄さんの指導のもと、参加者は見よう見まねで、キリンや馬などを思いおもいに制作。その後一行は、西木町の2軒の農家民宿に分宿し、夕食にはきりたんぼ鍋などの田舎料理を堪能しました。

2日目の朝、農家民宿のハウスでハウレンソウなどを収穫しました。採れたての野菜のみずみずしさに、参加者は大喜び。トマトを丸かじりした参加者は「甘くておいしい」と感激していました。

お昼は、桜木内川河川公園でグリーンツーリズム西木研究会の協力のもと、山の幸をふんだんに入れたきのこ鍋をはじめ、栗ごはん、焼きさんま、漬物など季節の食材盛りだくさんのメニューをご馳走になりました。

午後からは、久之助栗園（西木町）で栗拾いを体験。ジャンボ栗拾いゲームとして、一番大きな栗を拾った参加者には、市から1kgの栗がプレゼントされました。参加者の中には、「はじめて栗拾いをしたが、子供のように夢中になる」という感想も！

最高は45gの栗を拾った参加者4名で、プレゼントは山分けとなりました。

その後、上桜木内地区の空き家を見学。参加者からは、「広くて、ちょっと大きすぎる」との声が多かったようです。「とりあえず、試しには小さいほうがよい」との意見がありました。

2日目の夜は乳頭温泉郷に宿泊。

参加者は満天の星と情緒あふれる露天風呂に大満足していました。





最終日の朝は、乳頭温泉郷トレッキング。この日も好天に恵まれ、結局3日間とも快晴となりました。

田沢湖自然体験センターの佐藤裕之さんをインストラクターに迎え、蟹場温泉から孫六温泉、黒湯温泉、空吹湿原などのルートを歩きながら国民休暇村までゆっくりと歩きました。

参加者は、紅葉の始まった木々などを眺めながら、ブナの原生林についての説明などを興味深げに聞き入っていました。その後、アルパこまくさで入浴。田沢湖が一望できる露天風呂にみなさん満足そうでした。

午後には、思い出の潟分校でお別れ反省会を行い、今回のツアーについて、アンケートと感想を書きいただきました。

その後田沢湖畔を周遊し、田沢地区の千葉家伝林を所有する千葉茂樹さんの案内のもと、秋田杉についての説明を受けました。最後は、田沢湖駅前で記念撮影をしてお別れとなりました。

ツアーを終えて、色々な意見がありましたが、参加者からは比較的好意的な感想が多く聞かれました。

参加者の感想として「大変満足でした。地域の生活と人柄にふれられたことが一番。今回のツアーを季節ごとに実施してもらいたい」「日常の生活を忘れさせ、のんびりと静かな時間を過ごせたことが良かった。仙北市の魅力が伝わりました」との意見がありました。

また、ツアーに対する意見として「武家屋敷を有料でもいいからゆっくり中まで見たかった」「農作業体験をもう少し増やしてもらいたかった」などの意見もあり、今後の課題にしたいと思います。

今回参加した皆さんや、残念ながら抽選から落ちてしまった100名近い応募者からは、仙北市に興味をいただいていると思われるので、定住対策について前向きに、今後も情報発信をはじめ、寄せられた様々な意見、感想などを反映させ、今後も定住へのきっかけとなるように市民の皆さんのご協力もいただきながら、通常の観光とは一味違ったツアーを継続できるように取り組んでいきたいと考えています。

仙北市企画政策課
重点プロジェクト推進室

武家屋敷通りポケットパークに喫煙所オープン

～仙北市角館伝統的建造物群保存地区での喫煙マナー向上に向けて～

歴史的に貴重な仙北市角館伝統的建造物群保存地区の防火・環境美化を目的に、火災の原因になりかねない路上での喫煙や吸い殻の投げ捨てに加え、空き缶などのポイ捨てを禁止する「仙北市角館伝統的建造物群保存地区喫煙の禁止等に関する条例」が10月1日から施行されました。

この条例施行に先立ち、伝統的建造物群である角館武家屋敷を訪れるお客様が、マナーを守り、気持ちよく過ごしていただくため規制区域に隣接する武家屋敷通りポケットパークに愛煙家がゆっくり喫煙できる喫煙所が設置されました。灰皿は、日本たばこ産業株式会社盛岡支店より、武家屋敷群の景観に合わせた色彩のスタンド灰皿を6台寄贈いただき、9月18日に喫煙所のオープニングセレモニーが行われました。



喫煙所オープンを祝うテープカット



芳賀将大くん

英語弁論大会秋田県大会優勝 芳賀将大君(西明寺中3年)

9月19日、第60回秋田県中学校英語暗唱弁論大会・高円宮杯第59回全日本中学校英語弁論大会秋田県大会が秋田県生涯学習センターを会場に開催され、西明寺中学校3年の芳賀将大(はが まさひろ)君が弁論の部で見事優勝を飾りました。

弁論の部には13人が出場し、芳賀君は「日本の新イメージとは?(New Image of Japan)」という演題で5分間の弁論を展開しました。

「最近流行しているオタク文化をテーマにしたのがよかったのでは」と話す芳賀君は、11月22日から東京で開催される中央大会に出場し、決勝大会進出を目指します。

アルパこまくさ来館者15万人達成

平成18年6月1日、田沢湖高原にオープンした「アルパこまくさ」は、駒ヶ岳登山客や紅葉見物で訪れるお客さんで賑わい、来館者が増え続けています。

そんな中、9月24日には、来館者が15万人に達しました。記念の15万人目となったのは、秋田市から訪れたご家族で、記念品としてアルパこまくさの入浴券と花束が贈られました。



「白岩にこここ号」が試験運行を開始



白岩小学校で行われた運行開始式

羽後交通白岩線の廃止に伴い10月1日からデマンド型(予約制)乗合タクシー「白岩にこここ号」の試験運行が始まりました。1日6便(冬期間7便)のダイヤを定め、予約のある便だけを運行する新しい公共交通システムとして来年4月からの本格運行を目指しています。

9月28日には、白岩小学校で児童と地域住民約90人が参加して運行開始式が行われ、石黒市長が「デマンド型は県内初の試み。皆さんに永く親しまれる地域の足になるよう育てていきたい」とあいさつしました。愛称の「白岩にこここ号」は、白岩小学校児童の多数の応募の中から1年生の高橋天君の作品が採用されました。

おめでとうございます 中村イサヲさん、藤原静さん100歳

明治40年6月18日生まれの中村イサヲさん、同年10月1日生まれの藤原静さんが100歳を迎えられたお祝いに、内閣総理大臣よりお祝い状と記念品の銀杯が贈られました。おめでとうございます。これからも元気で長生きしてください。



中村イサヲさんご家族



藤原静さんご家族

秋田内陸縦貫鉄道を守る会の救援活動に感謝状

9月17日に発生した豪雨により上桧木内駅で夕方から翌日朝まで立ち往生した列車の乗客と乗員に対し、炊き出しなどの救援活動を行った秋田内陸縦貫鉄道を守る会（鈴木定平会長）に、秋田内陸縦貫鉄道（株）岸部陸社長から感謝状が贈呈されました。感謝状には、「駅周辺が海のような冠水状態の中を我が身の危険も顧みず炊き出しをしていただいたことに乗客の皆様からも感謝の声が届けられており、地域社会の模範となる行動に深く感謝の意を表します」と記されており、鈴木会長は、「乗客や家族の皆さんはとても不安だったと思います。災害の時は助け合いの精神が大事です。これからも内陸線の支援活動をさらに広めていきたい」と話していました。



感謝状を受け取る秋田内陸縦貫鉄道を守る会のみなさん

人権擁護委員に感謝状

人権擁護委員として活躍されてきた功績を称え、石塚春子さん（田沢湖生保内）に法務大臣より感謝状が贈られました。

石塚さんは平成4年4月15日より、地域住民の人権擁護と人権思想の普及活動に尽力されてきました。

また、平成19年10月1日付けで、「黒澤福子さん（角館町山谷川崎）再任」「高橋正子さん（田沢湖生保内）新任」が人権擁護委員として法務大臣より委嘱されました。



仙北市・児童生徒の活躍

第30回秋田マーチングフェスティバル横手大会（9月17日開催）

…生保内小学校が見事1位に輝き、10月26日～27日に宮城県で開催された東北大会へ出場しました。

全県駅伝大会（9月23日～24日開催）

…角館中学校が男女とも5位に入賞し、11月2日～3日に秋田市雄和で開催される東北大会へ出場します。

TBC子ども音楽コンクール（9月7日開催）

…角館中学校がテープ審査の結果、優秀賞を受賞し、10月21日に開催された東北大会へ出場しました。

※東北大会の結果については、後日お知らせします。



石黒市長へ横手大会の報告に訪れた生保内小学校

園児が交通安全や防犯を呼びかける



9月22日、神代こども園の園児がタカヤナギ田沢湖プラザ店の駐車場で、また25日には、だしのこ園の園児が田沢湖駅前で、警察官の服装で交通安全を呼びかけました。

これは、9月21日から始まった秋の全国交通安全運動の一環として行われたもので、交通安全のチラシ配布と「交通安全をよろしくお願いします」と、大きな声で呼びかけていました。

10月12日には、だしのこ園の園児が警察官の服装で金融機関をまわり、防犯を呼びかけました。



きれいになったね!!～みんなで美しいまちを～

10月1日、障がい福祉サービス事業所愛仙の皆さんが桜並木周辺の清掃ボランティアを行いました。秋晴れのもと、皆汗だくでゴミを拾い集めていました。

同事業所を設置しているNPO法人秋田ふくしハートネットは、だれもが地域で安心して健やかに暮らせるよう様々な事業を主催し、また市の事業も受託しています。今回の活動もその一環として行われたものです。これからも市民の交流の場として、愛仙の担う役割は益々大きくなっていきます。



清掃ボランティアに励む愛仙のみなさん

“ひろえば街が好きになる”

10月11日、角館たばこ小売店女性部(代表 蒲生チヤ)20人が、武家屋敷通りの美化活動を行いました。

この活動は平成9年から続けられ、毎年、秋に行われています。

女性部の皆さんからは「ゴミがなくなってうれしい!」の声も聞かれました。本当にお疲れ様でした。



ゴミや落ち葉、たばこの吸い殻を集める女性部のみなさん

神代中学校で抱返り溪谷を清掃

神代中学校の全校生徒に、抱返り溪谷を清掃するボランティア活動をしていただきました。

この活動は、抱返り溪谷が神代地区にとって数少ない景勝地の1つであり、秋の紅葉、なべっこのシーズンに草が伸び放題の土手や河原、そしてトイレ等の施設を全校でクリーンアップをすることで観光客をきれいな抱返りに迎えたいと願ってのことです。今後この活動を市と連携を図りながら、さらに充実した活動にしたいとしています。



第22回生保内節全国大会

この地で唄い継がれてきた生保内節を、全国の民謡を愛する人たちと共に、継承しながら広く普及することを目的とした、第22回生保内節全国大会が9月22・23日の両日、市民会館で開催されました。

大会には全国各地から一般の部に200人、年少の部に21人がエントリーし、日ごろ鍛えた喉と節まわしを競いました。

22日は一般の部の予選が行われました。参加者たちは準決勝進出を賭け、今まで稽古に励んできた唄を精一杯唄い上げました。

23日は、初めに年少の部決勝が行われ、大館市の渡辺早織さんが最優秀賞を受賞しました。また、市内参加者では、小松博美さんが優秀賞を受賞しました。

一般の部決勝は、準決勝から10人が進出し、市内からは富岡沙樹さんが決勝に出場しました。最優秀賞には秋田市の浅野江里子さんが選ばれ、第22代チャンピオンに輝きました。



一般の部最優秀賞に輝いた浅野さん



年少の部最優秀賞の渡辺さん



年少の部優秀賞の小松さん



一般の部優秀賞の富岡さん

成績 (敬称略)

〔一般の部〕

最優秀賞	浅野江里子(秋田市)
優秀賞	浅野晴香(秋田市)
	富岡沙樹(仙北市)
	渋谷四郎(横手市)
	三浦九十九(由利本荘市)
敢闘賞	浜口優花(大仙市)
	青木強(仙台市)
	渡辺純子(大仙市)
	大川あけみ(秋田市)
	松本ひろ子(仙台市)

〔年少の部〕

最優秀賞	渡辺早織(大館市)
優秀賞	倉田珠衣(大仙市)
	小松博美(仙北市)
	太田ななこ(鹿角市)

図書館を地域と学校をつなぐ場に

角館高校図書館から

～地域の一般の皆様にもご利用いただけます～

角館高校の図書館は、「地域と学校をつなぐ場」として、平日の9:00～16:30まで一般の方々もご利用いただけるようになりました。ぜひお気軽に足を運んでくださいますようお願い致します。

地域の方々に学校へ関心を持ち知っていただく一助とするとともに、地域の方々との交流により、生徒達の読書活動に広がり深さを持たせることを目指しています。授業中でもカウンターで検索をして本をお貸しすることができます。

現在、本校の蔵書に加え、県立図書館からも「わたしたちはどう生きるか」「ことばを知る」「郷土を知る」というテーマで蔵書をたくさんお借りして展示しています。絵本など子どもさんも楽しめる本もありますし、雑誌や新聞なども充実しています。ぜひ手にとってご覧ください。生徒達の手でコスモスやススキなど秋の花々で飾りつけもしてあり、きっと心安らぐと思います。

なお、「みんなの登校日」である11月29日(木)には、地域の方々と本校生徒との世代を超えた本を通しての交流会を計画中です。

後日ホームページ「角館高校Topics」(<http://kakukou.xsrv.jp/zen/>)で詳細をご案内致しますが、こちらへのご参加もお待ちしております。



生徒達が本の紹介をかわいい付箋に書いて貼っています。



新刊コーナー、話題の本が並んでいます。

われら角高 ページセー

角館高校定時制の旬な情報をお伝えしている「われら角高ページセー」今回のテーマは「仕事・働く意義」です。3修制(定時制でも3年で卒業することが可能!)になり昔と較べれば登校時間も早くなった定時制ですが、仕事を持っている生徒が何人もいます。学業と仕事の両立をする彼らも大変ですが、事業主さんにも大変なご迷惑をおかしています。(マナー指導や勤務時間の調整などをしていただいております。この場を借りて御礼申し上げます)そこで今回は仕事をしながら学校に通っている2人の話を紹介します。その中から少しでも彼らの成長ぶりを感じ取っていただけたら幸いです。地域の皆様の応援、本当にありがとうございます。

佐々木明日香(3年生)さんは仙北市内のコンビニエンスストアで働いています。入学と同時に始めた仕事も今年で3年目になります。「はじめの頃は何か何だか分からずにとっても大変でした」と語る彼女は。はたから見ていると簡単そうに見えるコンビニの仕事ですが、レジ打ちや品出しから店内の清掃、それにお客様に対する笑顔の対応など様々な苦労があるそうです。



「働き始めたころは給料をもらうためだけのバイトでしたが、今はちょっと違うかな」と言う明日香さん。その理由を尋ねたら「働くことは辛いことだとは知ってました。初めの頃はお金のために働いているんだっていう意識があったから、ちょっとくらの疲れとか辛さもガマンできた。でも仕事を続けていれば楽しいことも辛いことも毎日のように繰り返されます。だからお金とかじゃなくて、自分自身が何かの役にたっているって実感がうれしい。新しい充実感を得られると心にも余裕がもてます」

学校の部活動でも中心選手として活躍した彼女は、引退したあと先輩として後輩達に指導をしながら頑張っています。

「いらっしやいませ、何名様ですか」たったこれだけの言葉でもはじめの頃は言いにくいものでした。と語るのはレストランで働く煙山香織(3年)さんです。

実は人見知りで、自分のことをサービス業には不向きな性格だと言う彼女ですが、自分が接客業に合っているかどうか考える間もなく働き始めたそうです。定時制は夜の学校だから、昼間は働く時間がある。そう思った彼女は入学後、真っ先に仕事を探したそうです。最近は仕事が長続きせずにすぐに辞めてしまう若者が多いのですが、彼女はどのようにして不向きな職種でも長続きしているのでしょうか。「たしかに嫌なこともあります。よく考えたら嬉しいこともたくさんあるんです。例えばお客様からおいしいねって言われたりすると、やっぱり元気が出てきます」働き始めて今年で3年目。

今では自分でも分かるくらいに責任感が強くなったという彼女。収入の一部を家計に回したりしながらも、卒業後は進学を目指して今日も通っています。



ページセーの行事

- ★全県生活体験発表大会…10月18日
- ★みんなの登校日……………10月24日～26日
- ★芸術鑑賞会……………11月2日
- ★学校説明会……………11月7日



元気! 企業情報発信



商工課では市内企業の特色ある取り組みをシリーズでお伝えしています。今回は株式会社金谷工業です。

創業は大正11年となっていますが初代(佐藤佐治兵衛)が鋳物業をはじめた頃から数えると現在の社長で11代目という歴史のある会社です。「秋田魁新報社角館支局社屋」や「しちべえ」「角館桜皮細工センター」等も手がけ3年連続ふるさと景観賞を受賞しています。代表取締役金谷剛さんからお話を伺ってきました。

株式会社金谷工業 代表取締役 金谷剛
角館町岩瀬174 Tel 54-1141

社員数 33名中22名が仙北市出身。秋田市から通勤している社員もいます。平均年齢39.3歳です。

どんな会社? 木造から鉄筋コンクリート造までを営業範囲とする、鉄骨工場を持つ「総合建設業」です。建築以外ではF1のタイヤを作る機械から日沿道の山形県の温海トンネルの避難坑工事まで、いろいろな仕事に携わっています。「金谷工業でなければ」という声があれば、全国どここの現場にも対応しています。社長である私もいろいろな現場で働いた経験を活かして仕事に取り組んでいます。

資格取得について 我が社はいろいろな資格を有している社員が多いですが、社員自ら取得にむけて積極的に取り組んでいる結果だと思います。技術を持つ社員が多く在籍するという事は会社の発展にもつながります。資格取得者には手当を支給するなど社も前向きな社員を評価するようにしています。

市民に対してメッセージ 「努力、飛躍、創造による地域への貢献」が我が社の社是です。ふるさと景観賞の受賞などもその結果のひとつですが今後も信頼を裏切らない製品づくりを第一に頑張っていきます!

仙北市第3セクター イベント情報

株式会社 花葉館

- ◇「長崎県大村市物産展」
11/1(木)~11/30(金) 温泉棟
- ◇「ボジョレー・ヌーボーのタベ」
11/15(木) 18:00~20:00 ☆お一人様6,000円
- ◇忘・新年会プラン承り中です!!
(メインは、牛しゃぶ、海鮮鍋の選択)
- ◇「イフロ祭り」11/25(日)~11/27(火)
問合せ:花葉館
TEL(55)5888/FAX(53)3337

株式会社 アロマ田沢湖 田沢湖ハーブガーデン ハートハーブ

- ハートハーブは11月10日~3月30日まで冬期営業となります。
●11月5日~9日まで冬期営業準備のため全館休業とさせていただきます。
- ◇アルバこまかさ 送迎日帰り入浴プラン
☆「こまかさプラン」お一人様1,500円(お弁当付)
☆「イヌワシプラン」お一人様2,500円(お膳・6品)
飲物付(ビール中1本又は日本酒1合又はジュース1本)
☆「たっこプラン」お一人様3,500円(お膳・8品)
飲物付(ビール中1本又は日本酒1合又はジュース1本)
10名様よりご予約承ります。5日前までご予約ください。
- 予約・問合せ:ハートハーブ
TEL(43)2424/FAX(43)3835(担当)浦山・黒澤

株式会社 西宮家

- ◇「三浦節子 ペーパークラフト展」
11/2(金)~11/4(日) 米蔵2階
- ◇「北村公正 絵画展」
11/6(火)~11/11(日) 米蔵2階
- ◇N.Yのかおり
「ジャズライブ 三上クニトリオ」
11/9(金) 18:30開場 19:00開演
¥4,000(ドリンク付) 限定40名様(要予約)
問合せ:西宮家 TEL(52)2438

西木温泉ふれあいプラザ クリオン

- ◇忘・新年会プラン(11/1~1/31)
☆卓盛コース(全7品) お一人様 3,500円(税込)
更にうれしいもう1品チョイスメニューからお選びいただけます。ご予約は8名様~承ります。
- ☆レディースコース お一人様 4,000円(税込)
ご予約は2名様~承ります。
- ☆御膳コース(全12品) お一人様 5,000円(税込)
ご予約は2名様~承ります。
- ◇おせち(2段重)・オードブルご予約受付中!!
(お申込みは12/20(木)まで)
おせち(2段重) 10,000円(税込)
オードブル 10,000円(税込)
問合せ:西木温泉クリオン
TEL(47)2010/FAX(47)2304

新着図書

新潮社から学習資料館へ寄贈されました図書を紹介します。

- ◆ 落語的ニッポンのすすめ(桂文珍)
- ◆ 月明かり 慶次郎縁側日記(北原亜以子)
- ◆ 借金取りの王子(垣根涼介)
- ◆ 古城の風景 4(宮城谷昌光)
- ◆ 怖いこわい京都、教えます(入江敦彦)
- ◆ 日本売春史(小谷野敦)
- ◆ 六十歳から家を建てる(天野彰)
- ◆ グレート生活アドベンチャー(前田司郎)
- ◆ 長きこの夜(佐江衆一)
- ◆ 二荒(ふたあら) (立松和平)
- ◆ 警官の血(上・下)(佐々木譲)
- ◆ 日本のオーラ(江原啓之)
- ◆ 黄金の羅針盤(上・下)〈軽装版〉(フィリップ・プルマン)
- ◆ 神の棄てた裸体(石井光太)
- ◆ セックス放浪記(中村うさぎ)
- ◆ 奇想遺産(鈴木博之ほか)
- ◆ 澁澤龍彦のイタリア紀行(澁澤龍彦・澁澤龍子)
- ◆ フリーダ・カーロのざわめき(森村泰昌)
- ◆ ダイエットがやめられない(片野ゆか)
- ◆ 南方熊楠 菌類図譜(解説 萩原博光)
- ◆ 新薬、ください!(湯浅次郎)
- ◆ 新潮日本語漢字辞典(新潮社編)
- ◆ CD 城山三郎講演 第一集
- ◆ 新・戦争論 積極的平和主義への提言(伊藤憲一)
- ◆ 愛子さまと悠仁さま(大島真生)
- ◆ ニッポン最古巡礼(高田京子・清澤謙一)
- ◆ 脱DNA宣言 新しい生命観へ向けて(武村政春)
- ◆ むこうだんばら亭(乙川優三郎)
- ◆ 戦国軍師の合戦術(小和田哲男)
- ◆ センセイの鞆(川上弘美)
- ◆ パレード(川上弘美)
- ◆ 君たちに明日はない(垣根涼介)
- ◆ 豊かさの探求(加藤廣)
- ◆ やさしい男(北原亜以子)
- ◆ 朱夏(今野誠)
- ◆ 海ちゃん、おはよう(椎名誠)
- ◆ 幕末インテリジェンス(白石良夫)
- ◆ コンセント(田口ランディ)
- ◆ 風に桜の舞う道で(竹内真)
- ◆ 銀座開化おもかげ草紙(松井今朝子)
- ◆ 鷹姫さま(諸田玲子)
- ◆ 辰巳八景(山本一力)
- ◆ 夏彦の影法師(山本伊吾)
- ◆ 簿桜記(五味康祐)
- ◆ 絵島生島(上・下)(舟橋聖一)
- ◆ 沈黙のファイル(共同通信社編)
- ◆ ポー・シャドウ(上・下)(マシュー・パール)
- ◆ レイチェル・カーソン(上・下)(ポール・ブルックス)
- ◆ 蒼天の拳 01(原哲夫)
- ◆ タカネの花 1巻(新久千映)
- ◆ オーレ! 4巻(能田達規)
- ◆ 天の霸王 北斗の拳 ラオウ外伝 5巻(武論尊・原哲夫)
- ◆ 彼女を守る51の方法 5巻(古屋兎丸)
- ◆ コンシェルジュ 10巻(いしげきひでゆき)
- ◆ 蒼天の拳 17巻(原哲夫)

学習資料館からお知らせ

長いお休みをいただき、利用者の皆様には大変ご不便をおかけしましたが、このたび図書館システムをリニューアルいたしました。学習資料館ホームページも刷新し、館内やインターネットでの蔵書検索もより見やすく使いやすく変わりました。

国会図書館や県立図書館へリンクできます。お誘い合わせてのご利用をお待ちしております。

田沢湖図書館だより

今月のおすすめ

「元氣」をこの手に取り戻すまで

心の病気に苦しんだ著者は、看護大学に入学しました。そして、実習を通じて心の傷がいやされるまでを語ります。

(石井苗子著 ダイアモンド社)



「ぼくは孫」

男の子がおじいちゃんとおばあちゃんの家に遊びに行くことになりました。そして、3人は楽しい一日をすごします。孫と祖父母との交流をえがいた、心あたたまる絵本です。

(板橋雅弘著 岩崎書店)

新着図書紹介

- 幻夢(藤沢周)
- 暴走老人(藤原智美)
- おいもの本(河野雅子)
- スワンソング(大崎善生)
- イヌワシの四季(関山房兵)
- 幸せな、お産(吉村正)
- 欽言力(萩本欽一)
- 片耳うさぎ(大崎梢)
- ひざの痛み(守屋秀繁)
- リバース(石田衣良)

11月の休館日

3日(文化の日) 5日(月) 12日(月) 19日(月)
23日(勤労感謝の日) 26日(月)

「君と読みたい本がある」～第61回 読書週間～

今月の9日までは読書週間です。読んだ本のお話をする、ますます感動が深まるかもしれません。一緒に読みたい人は誰ですか?

第55回世古寸喜展 開催のお知らせ

すっかり歳末の風物詩として定着した「世古寸喜展」ですが、今年は下記の日程に開催いたします。市民の皆様への関心も高く問い合わせ等が多くなりました。皆様お誘いあわせの上で来場ください。

- ◆日時 12月1日(土)～3日(月)
1日、2日は午前9時から午後4時まで
3日は午前9時から正午まで
- ◆場所 角館交流センター 多目的ホール
- ◆その他 同時期にパッチワーク展、晴陽会 日本画展も開催いたします。
- ◆問合せ 世古寸喜展世話人会
(事務局 角館公民館 TEL54-1110)

藍の絞り染め完成しました

6月から10月まで、月1回開催の藍の絞り染め教室が終了しました。

初心者にもかかわらず、いきなり浴衣地一反を絞って染めようという大胆な企画でした。中には宿題の多さ(家で次回まで絞ってくる)に悲鳴やため息が思わず出たり、夏の暑い中での染め作業にグッタリ疲れてしまったりしましたが、県立博物館の宮本先生のご指導のおかげで、完成することが出来ました。

染め上がった反物は西木地区の文化祭(11/3～11/4)で展示しますので、是非ご覧になってください。



市民登山で秋の山を楽しむ

10月14日角館公民館主催の市民登山を角館山岳会員のご協力をいただき実施いたしました。なかなか険しい山道が断続的に続くコースの「焼山」登山でしたが、さわやかな秋の風を受けながら、里より一足早い「紅葉」も楽しめました。市民登山を心待ちにしてくださる方も多くなり、今年も定員いっぱいの方に参加していただきました。



第47回仙北地域公民館大会

9月12日クリオンを会場に、仙北地域公民館大会が開催されました。この大会は、旧大曲仙北郡地域を対象に毎年開催されており、今年で47回を数えます。

大仙・美郷・仙北からの160人を超える参加者が会場を埋め尽くす中、ここにこ保育園園児が踊る、元気いっぱい歓迎の遊戯で幕が開きました。開会式時の表彰式典では、仙北市から2団体(田沢湖郷土芸能振興会、北浦史談会)が表彰を受けました。記念講演では、西木町出身の作家 浅利佳一郎さんによる、笑いと説得力の入り交じった講演が行われました。続いて行われた事例発表では、代表者3名による発表に皆が真剣に耳をかたむけていました。最後に、次年度開催地となる大仙市に大会旗を伝達し、大会が終了しました。

参加者同士の友好と、今後の活動のスキルアップに繋がる大会となりました。



色とりどりのダリアが咲いています

みなさんは樺細工伝承館前広場の奥にダリアの花壇があることをご存知でしょうか。角館公民館大学園芸学科の学生たちが丹精こめて「豊心園」という花壇には、今年も色とりどりのダリアが咲き乱れ、散歩途中の市民の方や観光で訪れたお客様の目を楽しませています。10月27・28日の仙北市文化祭(角館地区)では、生花の材料に提供され、会場の華やかさを引き立て好評を博しました。花壇では「菊花」も見頃を迎えています。近くまでいらしたときは是非お立ち寄りのうえご覧ください。



公民大学11月予定表

角館公民館

内容	日	時刻	会場
郷土研究学科	6日	13:30	情報センター 玄関集合
園芸学科移動学会	2日	8:30	雄和ダリア園
園芸学科	8日	9:00	豊心園
書道学科(研究)	7、21日	13:30	角館公民館
書道学科(専門)	14、28日	13:30	角館公民館
陶芸学科(1班)	6、20日	9:30	陶芸実習室
陶芸学科(2班)	1、15日	9:30	陶芸実習室
社会学科	8日	9:30	仙北市森林学習交流館



社会保険料(国民年金保険料)控除証明書を送付します

国民年金保険料は、全額が社会保険料控除(非課税)の対象です。

年末調整や確定申告で、納付した国民年金保険料額を申告する場合は「社会保険料(国民年金保険料)控除証明書」の添付等が必要となります。

「社会保険料(国民年金保険料)控除証明書」は、11月上旬に社会保険庁から送付されますので、申告の際まで大切に保管してください。

社会保険庁のお問い合わせ窓口は、

「控除証明書専用ダイヤル」(TEL 0570-00-9911)です。

(平成19年11月1日～平成20年3月14日、平日9:00～17:00)

控除証明書Q&A

問1. 「社会保険料(国民年金保険料)控除証明書」に記載されている月分以外の保険料を12月31日までの間に納付した場合は、今年分として申告できますか?

(答え) 今年分として申告できます。「社会保険料(国民年金保険料)控除証明書」に記載されている保険料額に、後から納付した保険料額を合算のうえ申告してください。なお、後から納付した保険料分の「領収証書」も添付等する必要があります。

問2. 家族の保険料を納付しましたが、控除の対象となりますか?

(答え) 世帯主または配偶者として、ご家族の国民年金保険料を納付した場合は、納付した方がその保険料を申告することができます。

詳しくは、お近くの社会保険事務所またはお住まいの市町村国民年金担当窓口にお問い合わせください。

大曲社会保険事務所 TEL0187-63-2294/0187-63-2295

仙北市役所市民課国保年金係 TEL43-3307

仙北市の医療費(8月診療分)

●国保

世帯数	6, 833戸
被保険者数	14, 679人
(老人保健以外)	10, 821人)
総医療費	18, 583万6千円
1人あたり医療費	17, 174円

●老人保健

加入者	5, 414人
総医療費	31, 317万1千円
一人あたり医療費	57, 845円

●福祉医療

受給者	3, 334人
個人負担への助成額	1, 666万7千円
1人あたり助成額	4, 999円

子育て支援センターから11月の活動予定をお知らせします

だっしごルーム《生保内保育園内》TEL(43)1025

○未就園児と保護者の集い「だっしごルーム」 9:30～11:30

- 7日(水) 体を動かしてあそぼう
- 14日(水) 作ってあそぼう
- 21日(水) リズムあそび・エプロンシアターであそぼう
- 28日(水) クッキング(サンドイッチ作り)…参加希望の方は、準備の都合上、21日まで保育園へご連絡ください。

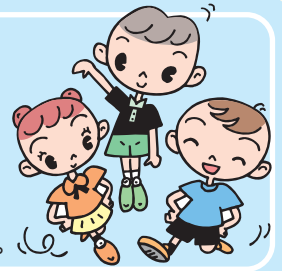

わかばルーム《神代保育園内》TEL(44)2502

○未就園児と保護者の集い「わいわい広場」 9:15～11:15

- 6日(火) ボールであそぼう
- 13日(火) クッキング(サンドイッチ作り)…参加希望の方は、準備の都合上、6日まで保育園へご連絡ください。
- 20日(火) 身体測定・リズムあそび
- 27日(火) 新聞紙であそぼう

○1歳未満児と保護者の集い「赤ちゃん広場」 9:15～11:15

- 15日(木) ノロウイルスについて(保健師による指導)

☆支援センター利用時の持ち物…着替え・おむつ・オムツ入袋・内ズック・スリッパ

※準備の都合上、参加される方は前日まで保育園へご連絡ください。



いちごルーム《角館保育園内》TEL(53)2918

○未就園児と保護者の集い「いちごルーム」 9:00～11:00

- 7日(水) } ゲームあそびをしよう ・どんなゲームや運動をするのかお楽しみに…。
- 14日(水) } } お母さん・おばあちゃんと一緒に体を動かしてあそぼう!
- 21日(水) } 運動あそびをしよう ・その他、シールあそびやクレヨンあそび、製作などもします。
- 28日(水) }

◇晴れた日は屋外あそびもします。

◆11月10日(土)に「おゆうぎ会」があります。保育園のホールで行いますので、子ども達のかわいなおゆうぎをぜひ見に来てくださいね!

☆おやつの時、コップを使いますので各自持参してください。

なかよしルーム《にこにこ保育園内》TEL(47)2525

○未就園児と保護者の集い「なかよしひろば」9:30～11:30

- 6日(火) 健康チェック、園庭であそぼう
- 27日(火) 変身してあそぼう

○1歳未満児と保護者の集い「はいはい広場」9:30～11:00

- 20日(火) ふれあいあそびをしよう
- 離乳食(初期)作りも行います。

※準備の都合上、参加される方は前日まで保育園へご連絡ください。

📌
にこ保・ひの保 共催
ワンワンひろば
17日(土)9:30～11:30
音楽リズムあそび
をしよう

…講師に高橋イク子先生をお招きします。

音楽に合わせて体を動かしながら楽しいひとときを過ごし、親子でリフレッシュしましょう。

※11月の会場は、
にこにこ保育園です。

さくらんぼルーム《ひのきない保育園内》TEL(48)2345

○未就園児と保護者の集い「さくらんぼルーム」9:30～11:30

- 8日(木) シールあそび
- 13日(火) ミニミニ発表会を楽しもう
- 22日(木) ダンボールあそび
- 29日(木) 子育てアドバイス(講師はにしき歯科クリニックの福山先生)

呼吸器科外来を開設するにあたって



秋田大学医学部 保健学科・教授
しおやたかのぶ
塩谷隆信 医師

西野克寛院長と秋田大学の同級生というご縁もあり2007年4月より呼吸器科外来を担当しております。近年、高齢化社会の到来、アレルギー、喫煙、大気汚染などの問題から呼吸器の病気を持つ方が増加しております。最近、問題になっている呼吸器疾患についてご紹介したいと思いますので、症状などで思い当たる方がいれば、是非、外来でご相談いただければと思います。

※塩谷教授の診察日は11月は2日(金)と30日(金)、12月は28日(金)の予定です。

1) 気管支喘息

(きかんしぜんそく)

気管支喘息は空気の通り道である気管支がアレルギーなどで炎症を起こし過敏になり、何かの刺激で腫れたり痰がでたりして狭くなり呼吸が苦しくなる慢性的の病気です。「ぜんそく」というと「小児喘息」、「アレルギー」と思い浮かべる方も多いと思いますが、大人になってから喘息になる方も多く、また、必ずしもアレルギー体質の人だけがかかるとは限りません。気管支喘息は常に症状があるわけではなく、時間や体調、ストレスなどで強い発作が出たり症状がなかったりします。また、咳だけが生じる咳喘息もあります。本当の体の調子が主治医にうまく伝わらないことがあり、単なる風邪(かぜ)と間違われ診断が遅れることもあります。またダニの除去といった生活環境を改善することで症状を軽くすることもでき、医師の治療だけでは不十分で自己管理が極めて重要な病気です。最近では、非常に効果のある抗喘息薬が開発され、気管支喘息の患者さんの症状の軽減に役立っています。



2) COPD

(慢性閉塞性肺疾患)

まんせいはいそくせいはいしっかん)

COPDは、慢性閉塞性肺疾患といいますが、昔は、肺気腫・慢性気管支炎と呼ばれていた病気です。主にタバコが原因で肺胞が拡張・破壊され、細い気管支が炎症のため狭くなる病気です。肺胞とは、酸素と二酸化炭素を交換する組織です。息を吸うときには、肺に空気が入っていきませんが、COPDでは吐き出すときにうまく空気が肺から出て行かなくなります。徐々に進行し、肺胞が拡張と破壊を繰り返すと、ブツという袋を形成してしまいます。そうして、正常の肺の血管が細くなったり、肺全体が膨張し、呼吸筋である横隔膜を押し下げたり、心臓を圧迫したりします。慢性の咳と痰、労作時の息切れ、坂道や階段を上がる時に苦しいなどが主な症状です。COPDではまだ病気を直す薬がないため、治療としては気管支を拡張する薬を用い呼吸を楽にし、もし進行して酸素欠乏状態になれば在宅酸素療法や呼吸リハビリテーションを行います。

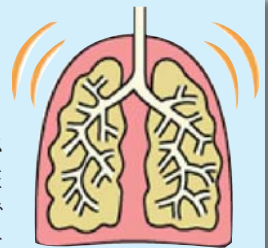

市民公開講座のお知らせ

薬剤による神経機能回復の提唱者としてご高名な米国スミス・ケトルウェル視覚科学研究所の笠松卓爾先生と秋田県立リハビリ精神医療センターの千田富義所長をお迎えし、機能回復に関する会を開催することになりました。市民の皆さまも多数ご参加くださるようお願い申し上げます。

■日 時:11月20日(火) 17:30~19:30

■場 所:市立角館総合病院 会議室

■内 容 17:30~18:15 演題(1):障害とリハビリテーション

演者:秋田県立リハビリ精神医療センター所長 千田 富義氏
《座長:市立角館総合病院脳神経外科 山口 卓氏》

18:15~18:30 演題(2):カテコールアミンは運動機能を回復する!?

演者:市立角館総合病院 脳神経外科 西野 克寛氏
《座長:市立角館総合病院脳神経外科 山口 卓氏》

18:30~19:10 演題(3):脳の可塑性—大人の脳はどれほど可塑的か

演者:米国サンフランシスコ、スミス・ケトルウェル視覚科学研究所
笠松 卓爾氏
《座長:岩手医科大学 眼科 町田 繁樹 准教授》

19:10~19:30 総合討論

■対 象:一般市民(医療関係者)

■問合せ:市立角館総合病院総務企画課(担当 富木) TEL(54)2111(内線167)

3) 呼吸器感染症

(こきゅうき・かんせんしょう)

風邪、急性気管支炎、肺炎などを総称して呼吸器感染症といいますが、細菌、マイコプラズマ、クラミジア、ウイルスなどの微生物が原因となります。中でも肺炎は日本人の死亡原因の第4位で2004年には9万5千人が死亡しています。ウイルス感染ではインフルエンザが最も重要で、冬から春にかけて香港A型、ソ連A型、B型の流行がみられています。インフルエンザによる肺炎もみられますが、肺炎球菌など細菌による二次感染も起こり易くなり、インフルエンザが流行した年は肺炎による死亡率の増加がみられます。アデノ、パラインフルエンザ、RS、コロナ、麻疹などのウイルスも肺炎の原因となります。3年前に、コロナウイルスは新型肺炎・重症急性呼吸器症候群(SARS)の原因として世界中で注目されていましたが、幸いにも日本では流行しませんでした。インフルエンザの発病予防法として現在ワクチン予防接種と抗インフルエンザ薬の予防内服があります。感染しても発病しなかったり、発病しても軽症化できますので、慢性呼吸器疾患患者や高齢者には流行期の前に予防接種を受けることをお勧めします。

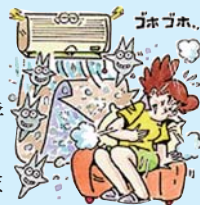

4) 間質性肺炎

(かんしつせい・はいえん)

間質性肺炎というと、聞き慣れない方が多いと思います。別名を肺線維症(はいせんいしょう)ともいいます。正常な肺は、目の細かいスポンジのような構造をしており、息を吸えば膨らみ、息を吐けば縮むという動きをスムーズに行っています。何らかの原因で、この柔らかい肺に、線維化が起こり、肺が固く縮んでゆき、ついには呼吸ができなくなり、時には死に到ることもある怖い病気です。原因・病態・治療法など、まだまだ解明されていない部分も多く、厚生労働省の特定疾患に指定されています。発病から10～15年で約半数の方が亡くなり、肺がんを合併することなどが知られています。近年、アスベストが社会問題になっていますが、アスベストも間質性肺炎の原因となることが知られています。



5) 肺がん

肺がんは、肺において異常な細胞が制御を失って増えている状態です。しかし、この異常な細胞は体の外から入ってくるものではありません。もともと肺を形作っている細胞から変異を遂げてできてしまうものなのです。増殖した肺がん細胞は無意味な塊を形成し、肺の機能を侵していきます。しかし、肺という臓器は大きいのでときに何年もものあいだ症状がでることがなく、がん細胞が成長を続けることもあります。症状がでる場合にも、初めはしつこい咳程度であり風邪ではないかと思えば見逃されることもあります。

肺がんは日本においても最も多いがんになりました。患者さんの半分以上が男性ですが、最近では女性の肺がんも増加しています。これは女性喫煙者の増加が関係しているといわれています。実際、肺がんの患者さんの多くは喫煙者です。科学的にもタバコと肺がんに関係があることがすでに証明されています。しかし、タバコを吸わない人に全くがんが出来ないというわけではなく、少数ながら非喫煙者の肺がん患者が存在することも事実です。肺がんは初期であれば外科手術でがんの部位を取り除くことで治癒できます。手術できない肺がんに対しても放射線療法や抗がん剤などでがんを小さくすることができます。近年は痛みや苦しみを軽くする緩和療法が進歩してきました。

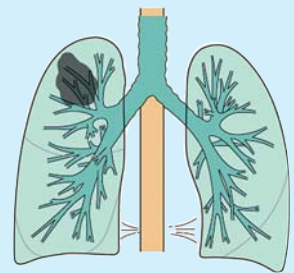

広報せんぼく9月号でもお知らせしましたように、平成19年5月から当院では、昭和大学横浜市北部病院消化器センター(工藤進英教授、大仙市刈和野出身)から派遣された医師が消化器科の診療を担当しております。

工藤進英教授は知る人ぞ知る、大腸内視鏡の診断と治療の世界的な権威で、実際、世界70カ国以上から研修医を受け入れておられます。これを機会に平成20年以降、仙北市は大腸癌の予防事業などを充実することになり、当院も秋田県で死亡率上位をしめる大腸癌の予防のために、鋭意努力することになりました。

つきましては、テレビや新聞などでご存知の方も多いと思われそうですが、工藤進英教授を地元仙北市にお迎えして以下の内容でお話を拝聴いたしますので、多数のご参加をよろしくお願い申し上げます。

- 日 時:11月22日(木) 19:00～20:00
- 場 所:仙北市立角館樺細工伝承館
- 演 題:大腸癌はこわくない
- 講 師:昭和大学横浜市北部病院副院長
消化器センター長 工藤 進英 教授
- 対 象:一般市民(医療関係者)
- 問合せ:市立角館総合病院総務企画課(担当:冨木) TEL(54)2111



このほど、仙北市カーヌー協会(会長・安杖正義)から市立角館総合病院へAED(自動体外式除細動器)ハートスタートFR2並びに収納ボックス一式が寄贈されました。ありがとうございます。同院では1階外来ホールに設置いたしました。

育英寮田沢湖会館(秋田市)が来年の3月で閉館

秋田市千秋明德町にある学生寮の田沢湖会館が老朽化などにより
平成20年3月で60年間の歴史を閉じます。

会館の経緯

この会館の前身は田沢会館で、創始者は教育実業家の千葉源之助氏(昭和21年に秋田県で唯一、教育功勞により藍綬褒章を受章)です。千葉氏は「秋田市内に学生寮を建て、郷里の向学にもえる青少年に勉学の機会を与えたい。」という構想があり、この実現を図るべく、その当時の「秋田市田沢会(秋田市に在住する出身者の会)」の有志により木造平屋建て(約70㎡、6人定員)の寮が建設されました。

会館は昭和30年5月に田沢村に寄付され、昭和31年の町村合併により、田沢湖町の施設となり、昭和34年に名称を「田沢湖会館」に改めております。

昭和51年には、木造2階建て(203㎡、9人定員)に改築し、平成17年の町村合併により、仙北市の施設となり、現在に至っております。



昭和22年当時の写真

会館の現状

会館は、改築以来、31年が経過しており、補修による維持管理が困難になっています。また、会館までのアクセス道路が狭く、車両での通行が非常に不便な状況です。さらに施設や設備が現在の若者のニーズに合わなくなり、利用者が年々減少し、現在、定員を大きく割っています。



現在の写真

会館の閉館について

会館では、これまで約400人の学生が共同生活をしながら勉学に励んできましたが、当初、設置したときから社会の状況は大きく変化しています。現在の学生は、共同生活よりも個々の快適な生活環境を望んでおり、会館を創設したときの「青少年に勉学の機会を与える」という目的は経済情勢の変化から役目を終えました。また、会館は老朽化が進み、現状の施設で継続するのは、困難になり、来年の3月をもって閉館することになりました。

「きこえるよ 耳をすませば 心のさけび」

11月は児童虐待防止推進月間です

子どもを虐待から守るための5か条

- ①「おかしい」と感じたら迷わず連絡
(通告してください)※
- ②「しつけのつもり…」は言い訳
(子どもの立場に立って判断しましょう)
- ③ひとりで抱え込まないで
(あなたにできることから即実行しましょう)
- ④親の立場より子どもの立場
(子どもの命を最優先しましょう)
- ⑤虐待はあなたの周りでも起こりうる
(特別なことではありません)

※児童虐待防止法第6条により義務付けられています。

仙北市要保護児童対策地域協議会
(長寿子育て課 総務企画係) TEL(43)2280

ひとり親家庭に関する事業・制度のお知らせ

◇ひとり親家庭就業・自立支援センター事業

母子家庭の母等に対し、就業に関する相談や技能習得のための講習会の実施、就業情報の提供等のサービス(就業支援バンク)を行います。

◇母子寡婦福祉資金貸付金

母子家庭及び寡婦の経済的自立と生活の安定、子どもの福祉の向上を図るために、各種資金の貸付を行います。貸付審査があります。

◇児童扶養手当

父母が離婚し、父親のいない家庭や父親が重度の障害の状態にある家庭などで、18歳の年度末までの子どもの母親、または母親にかわってその児童を養育している方に支給される手当です。(なお、心身に中程度以上の障害がある場合には20歳未満の児童が対象になります)所得制限があります。

そのほかにもさまざまな制度があります

問合せ:長寿子育て課 総務企画係
TEL(43)2280

軽自動車の名義変更はお済みですか？

軽自動車税について、「車両を他人に譲ったり、だいぶ前に廃棄したのに納税通知書が届きました。どうしてでしょうか」という問い合わせが多く寄せられます。

軽自動車税は毎年4月1日現在で軽自動車を所有している人にかかります。

他人に譲渡した場合や、廃車した場合でも、名義変更の手続きが済んでいないと、前の所有者に納税通知書が届くことになります。

譲渡したとき、廃車したときは、車の手続きも忘れずにしましょう。

また、所有者がすでに亡くなられている場合も名義変更の手続きをお願いします。

名義変更、廃車の申告・問い合わせ先

(車種により申告・問い合わせ先が異なりますので注意してください)

車種	届出・問い合わせ先	手続きに必要なもの
<ul style="list-style-type: none"> ◆原動機付自転車 (125cc以下) ◆小型特殊自動車 (農耕・その他) 	市役所税務課(田沢湖庁舎) 角館・西木地域センター総合窓口課 各出張所	《名義変更の場合》 納税義務者及び届出者の印鑑 《廃車の場合》 ナンバープレート・納税義務者及び届出者の印鑑 ※申請用紙は届出先の窓口にあります。
◆三輪、四輪の軽自動車	下記へ直接おたずねください。 ●軽自動車検査協会秋田県事務所 TEL018-862-3270 〒011-0901 秋田市寺内字イサノ137-1 ●角館地区自家用自動車協会 TEL0187-53-2209 〒014-0369 仙北市角館町上菅沢194	
<ul style="list-style-type: none"> ◆125ccを超え250ccまでのオートバイ ◆250ccを超える二輪の小型自動車 	下記へ直接おたずねください。 ●東北運輸局秋田運輸局支局登録部門 TEL050-5540-2012 〒010-0876 秋田市泉字登木74-3 ●角館地区自家用自動車協会 TEL0187-53-2209 〒014-0369 仙北市角館町上菅沢194	

問い合わせ 仙北市税務課TEL(43)1117

自賠責入ってますか？

—無保険・無共済バイクをなくしましょう!!—

万一の交通事故の際の、基本的な対人賠償を目的として、バイク・原動機付自転車を含む全ての自動車に、自賠責保険・共済への加入が法律で義務付けられています。

また、フォークリフトなどの小型特殊自動車(農耕作業用を除く)についても、道路を一度でも走行する場合は、加入が必要です。

自賠責保険・共済に加入しないで運転すると、「**一年以下の懲役または50万円以下の罰金**」が課せられ、さらに**違反点数は6点となり、免許停止処分等**となります。

加入の手続きは、損保会社または共済組合への連絡の上、契約窓口へ保険料・共済掛金を添えて申し込んでください。自賠責保険・共済証明者と保険・共済標章(ステッカー)が発行されます。

なお、小型特殊自動車については、保険・共済標章(ステッカー)は発行されていません。

税務署からのお知らせ

—税務相談の体制が変わります—

平成19年11月1日以降、国税に関する一般的な相談は「電話相談センター」でお答えします。税務署にお電話いただければ、音声案内により「電話相談センター」におつなぎします。

なお、面接相談をご希望の方は、あらかじめ税務署に相談日時をご予約いただき、関係書類をご持参の上、税務署担当部門で相談していただくことになります。

大曲税務署 TEL0187-62-2191

国税について知りたいときは、いつでも手軽に税情報入手できる「国税庁ホームページ」(ホームページアドレス:www.nta.go.jp)をご利用ください。

平成21年5月までに 裁判員制度が始まります



裁判員制度は、国民の皆さんに裁判員として刑事裁判に参加してもらう制度です。6人の裁判員と3人の裁判官が裁判に立会い、被告人が有罪か無罪か、有罪の場合どのような刑にするかを判断します。

裁判に参加していただくことで、裁判を身近に感じていただき、分かりやすい裁判の実現を通して司法への信頼が高まっていくことが期待されています。

裁判員選任手続の流れ

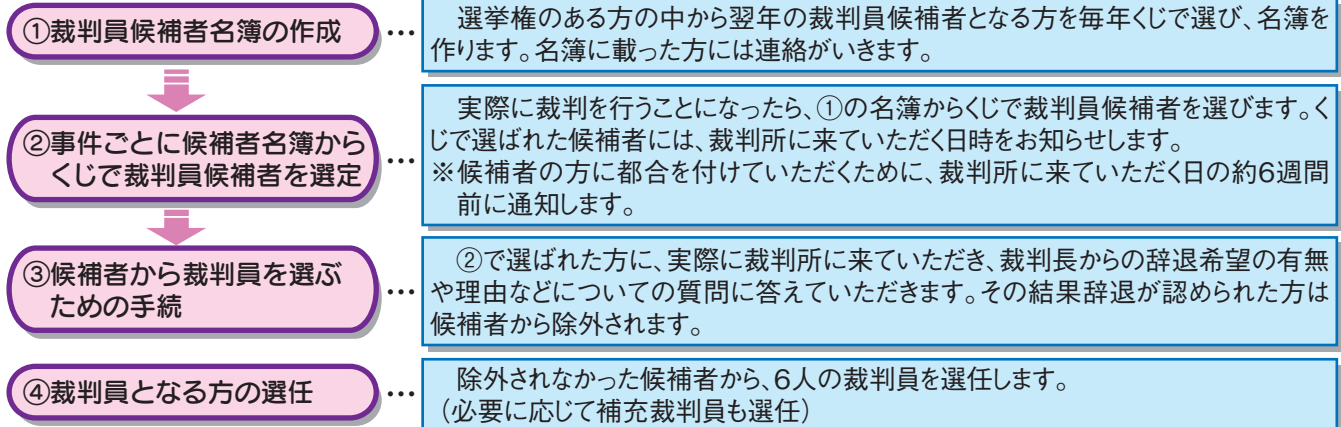

※①で候補者となった方には、あらかじめ裁判所から調査票や質問票をお送りし、候補者の事情をお尋ねします。裁判所に来れない事情が認められた方には、呼出しを取り消して、裁判所に来ていただかなくても済むようにします。

裁判員制度Q&A

Q. どれくらいの確率で裁判員に選ばれるの？

A. 裁判員6人に補充裁判員を2人選ぶとした場合、秋田県ではだいたい7,960人に1人と見込まれています。

Q. 交通費や昼食代は支給されるの？

A. 日当、交通費、宿泊費は必要に応じて支払われます。

裁判員に選ばれた方には1日1万円を上限として、裁判員に選ばれなくても、候補者として裁判所に来ていただいた方には8千円を上限として日当が支払われます。その他にも別途交通費や宿泊費が必要に応じて支払われます。

Q. 裁判には何日間参加しないといけないの？

A. 約7割の裁判が3日以内に終わると想定されています。

5日を超える裁判は約1割程度の予想です。なお、裁判官は、審理を始める前に、事件の争点や証拠を整理する公判前整理手続を行うなど、審理の日数ができるだけ短くなるよう努力しています。

Q. 裁判員になることで、トラブルに巻き込まれたりしない？

A. 心配はご無用です。裁判員は法律で保護されています。

裁判員の名前や住所などの情報は公にしてはならないとされています。また、事件に関して裁判員に接触することも禁止されています。

なお、裁判員やその親族に危害が加えられるおそれがあるような事件については、裁判官だけで裁判をすることも法律に定められています。

Q. 法律の知識がなくてもできるかしら？

A. 大丈夫です！日常生活で行っているのと同じ判断をしてください。

裁判員には審理の対象とされた犯罪の事実があったかなかったか、あったとすれば(有罪)どのような刑にすべきかを判断していただきます。

これらの判断には法律の知識はいりませんし、法律知識が必要となる場合には、裁判官が分かりやすく説明します。

Q. どうして裁判員に守秘義務が課されるの？

A. 裁判の公正と信頼を確保するためです。評議では、裁判員が自由な意見を言うことが必要です。後になって、評議で述べた意見や経過が明らかにされるのでは、批判などを恐れて率直な意見を述べることができなくなってしまうおそれがあります。そのようなことを防ぐために守秘義務があるのです。

裁判所では出前講義や法廷見学を随時受け付けています。社内研修やサークル、PTAの活動などに御利用ください。

裁判員制度の映画を見ませんか？
裁判員制度を説明した映画のビデオ・DVDを無料で貸し出しています。
「評議」と「裁判員～選ばれそして見えてきたもの～」の2本です。ぜひ一度ご覧ください。

■問合せ：秋田地方裁判所 事務局総務課

TEL 018(824)3121(内線510)

裁判員制度ウェブサイト <http://www.saibanin.courts.go.jp/>

メールマガジン <http://www.saibanin.courts.go.jp/melmaga/index.html>

秋田労働局からのお知らせ

～働き過ぎによる健康障害、
賃金不払残業の解消へ～

11月は**過重労働・賃金不払残業**解消キャンペーン月間です。

過重労働やサービス残業の解消を図っていくことは、家族とのふれあいをはじめと、心もからだも健康で豊かな生活を送っていくうえで、大変重要なことです。労使がともに協力しあい、「過重労働による健康障害」や「賃金不払残業」をなくしましょう!!

11月23日(金)の勤労感謝の日に、過重労働による健康障害やサービス残業でお困りの労働者やご家族の方などからの、無料電話相談を受け付けます。

無料電話相談

■実施日

11月23日(金) 9:00～17:00
フリーダイヤル 0120-897-283

全国一斉「女性の人権ホットライン」強化週間

法務省及び全国人権擁護委員連合会では、職場等におけるセクシュアル・ハラスメント、夫やパートナーからの暴力(ドメスティック・バイオレンス)、ストーカー行為といった女性をめぐる様々な人権問題への取組として、女性の人権相談に応じます。

■期間:11月12日(月)～18日(日)
8:30～19:00
※土・日曜は10:00～17:00

TEL 0570(070)810(全国共通)

自衛隊生徒募集

■受付期間:11月1日(木)～1月8日(火)

■試験期日

1次試験…平成20年1月12日(土)
2次試験…平成20年1月25日～28日

■受験資格:中学卒業(見込含む)
17歳未満の者

■問合せ:自衛隊秋田地方協力本部
大仙地域事務所 TEL0187(63)1313

講演会の開催

角館高校同窓会「若杉会」・角館南高校同窓会「駒草会」が主催する講演会を開催します。市民の皆さまもぜひご参加ください。

■日時:11月17日(土) 18:00～

■場所:仙北市立角館樺細工伝承館

■講師:内閣府男女共同参画局
局長 板東久美子氏
(元秋田県副知事)

■演題:人材が育つ社会を目指して
—家庭・地域・学校・職場・行政の挑戦—

■後援:仙北市・仙北市教育委員会

角館地区PTA連合会が主催する講演会を開催します。市民の皆さんもぜひご参加ください。

■日時:11月9日(金) 15:00～16:30

■場所:角館交流センター

■講師:笹元嘉辰氏(大仙シルバー人材センター理事長・前大仙市教育長)

■演題:「子育てに『こころ』を注ぐ」
—親の姿こそが子育ての基盤—

■問合せ:角館地区PTA連合会事務局
担当:中川小学校 井上 TEL(53)2286

仙岩トンネル防災訓練に伴う全線通行止めのお知らせ

第30回仙岩トンネル防災訓練に伴い、仙岩トンネルが全面通行止めとなります。市民の皆さまにはご迷惑をおかけしますが、ご理解ご協力をどうかよろしくお願い致します。

■通行止め期間:11月15日(木) 12:00～13:00

■問合せ:秋田河川国道事務所 TEL018(862)0938

介護保険事務所からのお知らせ

平成19年度の地域密着型サービス・指定介護予防地域密着型サービス事業所の指定を下記のように行いましたのでお知らせいたします。

(認知症対応型通所介護・介護予防認知症対応型通所介護 3件)

事業所番号	事業所の名称	指定年月日	事業所の所在地	電話番号	利用定員
0590800058	デイサービスセンター ひびき愛(単独型)	H19. 4. 1	大仙市大曲上大町9-15	0187-86-3880	12人
0590800090	おうようかんケアセンター(単独型)	H19. 10. 1	大仙市佐野町3-41	0187-62-1203	10人
0590800116	グループホーム おおた(共用型)	H19. 10. 1	大仙市太田町齊内字中田201	0187-89-1066	3人

(小規模多機能型居宅介護・介護予防小規模多機能型居宅介護 3件)

事業所番号	事業所の名称	指定年月日	事業所の所在地	電話番号	登録定員
0590800074	サポートハウス 高砂	H19. 4. 1	大仙市横堀字星宮661	0187-69-3005	25人
0590800066	角間川介護支援センター —あかり—	H19. 4. 1	大仙市角間川町字西上町22-8	0187-65-2726	18人
0590800108	小規模多機能型居宅介護事業所ケイケアセンター	H19. 10. 1	大仙市協和境字苅谷沢10	018-881-6166	25人

(地域密着型特定施設入居者生活介護 1件)

事業所番号	事業所の名称	指定年月日	事業所の所在地	電話番号	利用定員
0590800082	軽費老人ホーム テンダーヒルズ	H19. 6. 1	大仙市内小友字明通36-2	0187-68-2611	15人

■問合せ 大曲仙北広域市町村圏組合 介護保険事務所 TEL 0187-86-3910 FAX 0187-86-3914

市営住宅入居募集

■募集期限:11月1日(木)～11月26日(月)

■募集住宅:

住宅名	住所	規格	階数	月額家賃	月額駐車料金
菅沢住宅 2-26 (築29年)	角館町菅沢46-2	2LK	3階建の 1階部分	15,100円から 25,100円 (所得額による)	駐車場なし

※入居時に月額家賃の3ヶ月分の敷金を納付していただきます。

※暖房器具は屋外給排気式(FF式等)又は電気ストーブを使用していただきます。

※申込は1世帯1戸限りです。

■入居資格

次の①～④までの条件にすべてあてはまること。

- ①現に同居し、又は同居しようとする親族(婚姻の届出をしないが事実上婚姻関係と同様の事情にある者その他婚姻の予約者を含む)があること。又は、単身者の場合60歳以上であること。
- ②月額所得が200,000円以下であること。但し、小学校就学前の子供がいる世帯は268,000円以下であること。
- ③現に住宅に困窮していることが明らかな者であること。
- ④市税を滞納していない者であること。

※市外在住の方でも入居可能です。

※暴力団員は応募できません。

■選考方法

応募者多数の場合、書類審査のうえ公開抽選を行います。

◇抽選日時…12月5日(水) 午前10時

◇抽選場所…西木庁舎 開発センター2階 農林研修室

■入居時期:12月12日(水)から入居可能です。

■申込方法

申込書に必要事項を記入し必要書類を添えて、募集期間内に提出すること(当日必着)。

◇提出先及び申込書設置場所

西木庁舎 都市整備課、田沢湖地域センター 地域振興課、角館地域センター 地域振興課、神代出張所

◇添付書類

- ①入居希望者の住民票謄本1通(省略事項の無いもの・婚姻予定者等は各1通)
- ②入居希望者全員の所得証明書各1通(学生は除く)又は市県民税世帯証明書
- ③入居希望者全員の前年度分納税証明書各1通(学生は除く)

■問合せ:仙北市 建設部 都市整備課
住宅公園係 TEL(43)2295

「全国物価統計調査」にご協力をお願いします

11月21日に全国物価統計調査を実施します。この調査は、消費者が購入する主な商品の販売価格やサービスの料金などを調査し、物価政策を始め各種の行政施策を立案する際の重要な資料を得ることを目的として行われる国の重要な統計調査です。全国で約13万の小売店舗並びに約4万の飲食店及びサービス事業所などが対象で、秋田県知事に任命された調査員や、仙北市、総務省統計局が行います。

調査された事項は、統計を作るためだけに使用され、その他の目的に使われることはありません。

調査にご協力くださるようお願いいたします。

■問合せ:仙北市企画政策課
TEL (43)1112

スギヒラタケ採取に注意!

スギヒラタケの採取シーズンになりましたが、平成16年8月下旬から11月上旬にかけて、秋田・山形・新潟の3県を中心に原因不明の脳炎・脳症が多発しました。

秋田県においても平成16年に23名の方が脳炎・脳症の発病が確認され、その原因として、スギヒラタケの摂取の可能性が示唆されましたが、未だにその原因は明らかになっておりません。

市民の皆さまには、今年度も引き続き採取を控えるよう注意することや、不明なキノコについては採取しないようお願いいたします。

※地域によっては「スギモダン」「スギワカエ」「スギカノガ」「シキボタシ」などの呼び方をしていることがあります。

■問合せ:仙北地域振興局
福祉環境部(大仙保健所)
TEL0187(63)3403

「聖域なき行革を語る 県民フォーラム」

秋田県が来年度から取り組もうとしている「第4期行財政改革推進プログラム(素案)」について、県民の皆さまとの意見交換会を開催します。奮ってご参加ください。

【行革(素案)の主な取組】

- ◇補助金の廃止・縮減
- ◇民間委託の促進と住民との協働の拡大
- ◇地域振興局の統合・再編
など

■日時:11月8日(木) 13:30～
■会場:横手市役所南庁舎 講堂
■申込・問合せ:秋田県知事公室
総務課 企画・行政改革班
TEL018(860)2084
FAX018(860)1056
E-mail soumuka@pref.akita.lg.jp

秋田地方法務局からのお知らせ

平成19年10月29日(月)から当局角館出張所管轄の不動産・商業・法人登録申請および登記事項証明書等の請求をインターネットを利用してできるようになりました。

また、インターネットを利用して登記事項証明書の送付請求をすると窓口で交付を受けるよりも300円もお得です。証明書は、郵送(郵送料は、手数料に含む)いたします。

詳しくは、法務省オンライン申請システムのページ(<http://shinsei.moj.go.jp/>)をご覧ください。

■ネットで送付申請できる証明書

および手数料

◎登記事項証明書…1通700円
(窓口請求の場合1通1,000円)

◎印鑑証明書…1通500円
(窓口請求の場合と同様)

◎地図等の証明書…1筆500円

※ただし、現在、地図等の証明書請求ができるのは秋田地方法務局管内では本局登記部門及び能代支局のみですが、順次全庁へ拡大していきます。

■利用時間

◎月曜～金曜日 8:30～20:00
(国民の祝日・休日、12月29日～1月3日の年末年始を除く)

■事前準備

◎ご利用にあたっては、お持ちのパソコンの環境設定が必要となりますので、詳しくは法務省オンライン申請システムのページ(<http://shinsei.moj.go.jp/>)をご覧ください。

第59回全国植樹祭 秋田大会 参加申し込みについて

■申込期間 平成19年11月1日(木)～12月12日(水) ※消印有効
■申込方法 ○申込ガイド附属の申込用紙にご記入のうえ、郵送またはファックス、メールで応募ください。申込ガイドは、県庁や各地域振興局、各市町村窓口などの公共機関にあります。

○第59回全国植樹祭ホームページにある入力フォームまたは申込用紙もお使いいただけます。

ホームページアドレス <http://www.pref.akita.jp/zenshoku/>
または「第59回全国植樹祭」で検索してください。

■大会内容

○日時:平成20年6月15日(日) 入場 午前7時半～9時ごろ
出場 午後1時半～3時ごろ

○場所:北秋田市「県立北欧の杜公園」

※居住地の市町村が指定する集合場所から主催者が準備したバスで往復移動することになります。

当選者以外の方は、大会に参加することができません。

■応募数

○約3,000人

※全席無料、申し込みが多数の場合、抽選により当選者を決定します。

■問合せ

県全国植樹祭推進室 招待・接遇班
専用電話 018(860)1777(9:00～17:00、ただし土日・祝日を除く)
専用Eメール shokujusai59@mail2.pref.akita.jp

「第2回こども芸能まつり」開催

仙北地域の子どもたちが、昔から受け継がれている郷土芸能等の発表をとおし、地域の歴史や文化のすばらしさを再発見し、次世代へ引き継ぐことを目的に「第2回こども芸能まつり」を開催します。

■日時:11月3日(土) 13:00～15:00 ■場所:大仙市仙北ふれあい文化センター

■出演団体(番号は出演順)

- ①ふれあいウインドオーケストラ ダイナミックス ②若杉みどり新舞踊教室
- ③くりっこ太鼓 ④仙北市立中川小学校 ⑤中仙小学校長野ささらクラブ
- ⑥高橋千歌 ⑦Jingujiキャンで～ず ⑧大曲太鼓道場
- ⑨大仙市立角間川小学校 ⑩大曲農業高校太田分校郷土芸能部(友情出演)

11月30日は固定資産税4期・国民健康保険税5期の納期限です。
納め忘れのないように!!
口座振替の振替日は11月26日です。

前日まで残高の確認をお願いします!
※平成19年9月督促状発送件数は、2,821件です。
■問合せ:仙北市総務部税務課 TEL(43)1117

仙北市ミニ統計9月

- 人口 男 14,928人
- 女 16,809人
- 計 31,737人
- 世帯数 10,862世帯
- 出生 17人
- 死亡 30人
- 結婚 6組
- 転入 29人
- 転出 43人
- 火災 1件
- 交通事故(うち死傷者) 9件(10人)
- 飲酒運転違反者 2人
- ゴミ処理量(うち資源ゴミ) 1,020t(97.1t)
- 建築確認件数 12件
- 農地転用件数 2件

11月の心配ごと相談日

社会福祉協議会による心配ごと相談日の日程です。気軽にご利用ください。

角館地区 (社会福祉協議会角館支所)	11月 1日(木)	13:00～16:00
	11月 8日(木)	13:00～16:00
	11月15日(木)	13:00～16:00
	11月29日(木)	13:00～16:00
中川出張相談(中川集落センター)	11月22日(木)	13:00～16:00
生保内地区(総合開発センター)	11月 7日(水)	13:00～16:00
	11月21日(水)	13:00～16:00
神代地区(神代出張所)	11月14日(水)	13:00～16:00
田沢地区(田沢交流センター)	11月28日(水)	13:00～16:00
西木地区(紙風船館)	11月15日(木)	10:00～12:00

※どの地域の会場でも相談に応じます。

■問合せ:仙北市社会福祉協議会 TEL(52)1624/FAX(55)1815

善意 ありがとうございます

(9月受付分)

社会福祉協議会へ…

■ 一般寄付

- ・イヌワシゴルフクラブお盆コンペ参加者一同
- ・茶たての清水を守る会 代表 青柳征さん (仙北市社協、田沢湖手をつなぐ育成会)

■ 香典返し寄付

- ・草薨作雄さん (神代字野中清水)
- ・築田正さん (田沢字沼田)
- ・佐藤八重子さん (卒田字真崎谷地)
- ・門脇四海さん (小山田字沢口)

仙北市へ寄贈…

- ・日本たばこ産業株式会社 盛岡支店 支店長 大森均さん

清眺苑へ善意・奉仕・慰問…

- ・鈴木敏子さん (生保内字武蔵野)
- ・J Aつくし会ボランティア
- ・中西会芸能ボランティア
- ・石神だいこん生産組合

角館寿楽荘へ寄贈・慰問・ボランティア…

- ・北仙漁業協同組合 組合長 田口宗平さん
- ・松野洋子さん (小人町)
- ・秋田リオン補聴器販売(株) 代表取締役 鈴木俊秋さん
- ・日本たばこ産業(株)盛岡支店
- ・看護協会大仙仙北支部
- ・大曲玉扇会
- ・小松敦子さん (大仙市)

お誕生おめでとうございます

氏名	保護者	住所
門脇 大登	孝 幸	生保内字武蔵野
田口 一心	秀 典	生保内字街道ノ上
菅原 匠	均	生保内字宮ノ前
高橋 穂乃里	武 徳	梅沢字沼頭
伊澤 大毅	政 広	上菅沢
堺 杏奈	信 彦	中菅沢
清水 陽帆	政 伸	岩瀬下タ野
細川 太瑛	正 康	裏町
高野 武蔵	豊 彦	川原町
小林 竜	琢 磨	山谷川崎高屋
畠山 明日菜	貢	西長野野田
鈴木 美依菜	貴 丸	雲然荒屋敷
小松 諒紀	祐 介	雲然田中
辻谷 優真	真佐樹	八割坂ノ下
藤島 馨楽	智 昭	上桧木内字鳥屋森
根本 祐太	進	小山田字小原木

(9月届出分・敬称略)

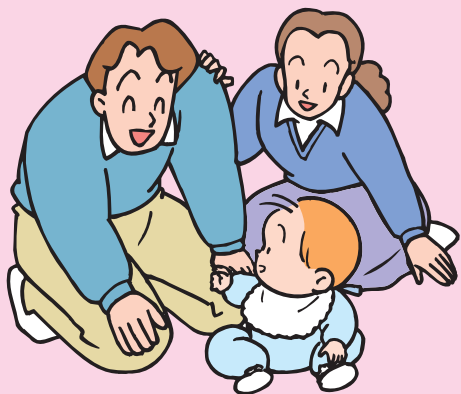

おくやみ申し上げます

氏名	年齢	住所
早瀬 シゲ	82	生保内字造道
田口 稔雄	79	生保内字黒沢
角田 利一	75	生保内字武蔵野
門脇 アユ	81	生保内字武蔵野
田村 トクエ	90	刺巻字大道
千葉 由夫	78	田沢字田沢々口
上野 千江	80	田沢字高屋
千葉 ウメ	83	田沢字寺下
築田 慶榮	80	田沢字沼田
佐々木 乃布枝	98	梅沢字大石野
佐藤 福松	80	卒田字真崎谷地
浅利 美和	81	中菅沢
石橋 弘子	74	山根町
山田 敬治	88	上新町
太田 トモ	84	田町上丁
黒澤 トミエ	98	山谷川崎大黒沢
戸澤 文太郎	86	川原中川原
大澤 セツ	84	川原三月三日
渡部 三郎	94	川原字川原
戸澤 テツ	64	西長野古寺
藤原 キヨ	86	広久内上中川原
田中 千保子	52	上桧木内字大森
門脇 正幸	75	桧木内字小波内
門脇 秋夫	73	桧木内字吉田
鈴木 カヨ	69	桧木内字吉田
門脇 利英	80	小山田字沢口
阿部 徳	77	門屋字大野関
大牧 タケヨ	90	門屋字道目木
木元 濱子	69	西荒井字中野

(9月届出分・敬称略)

11 Calendar

月 -NOVEMBER-

1 木	◎1歳6か月児健診(角) ◎行政懇談会(田沢湖総合開発センター)
2 金	◎行政懇談会(神)
3 土	◎健康市民のつどい(角) ◎仙北市文化祭(西木地区) ◎行政懇談会(角館交流センター)◎仙北市文化祭(田沢湖地区)
4 日	◎仙北市文化祭(西木地区) ◎仙北市文化祭(田沢湖地区)
5 月	◎母子手帳発行(田) ◎行政懇談会(桧木内出張所)
6 火	◎乳児相談(午前:7ヶ月児・午後12ヶ月児)(角)
7 水	◎健康教室(気功体操)(角) ◎健康講座(角) ◎生きがいづくり支援事業(紙)
8 木	◎2歳6か月児歯っぴー教室(角)
9 金	◎1歳6か月児・3歳児健診(西)
10 土	
11 日	
12 月	◎こども広場(角) ◎母子手帳発行(角)
13 火	◎予防接種(ポリオ生ワクチン)(神) ◎さわやか教室(角)
14 水	◎さわやか教室(西) ◎メタボリック予防講座(田)
15 木	
16 金	◎1歳6か月児・3歳児健診(田) ◎健康教室(3B体操)(角)
17 土	
18 日	
19 月	◎母子手帳発行(西)
20 火	◎予防接種(BCG・三種混合)(神)
21 水	◎予防接種(BCG・三種混合)(田) ◎ピッカパー赤ちゃん会(角館交流センター) ◎健康教室(気功体操)(角) ◎メタボリック予防講座(角)
22 木	◎乳児健診(角) ◎さわやか教室(田)
23 金	
24 土	
25 日	
26 月	◎こども広場(角) ◎母子手帳発行(角) ◎予防接種(BCG・三種混合)(西)
27 火	◎なかよし教室(角)
28 水	◎予防接種(BCG・三種混合)(角) ◎基本健診事後指導(角)
29 木	◎コソ骨教室(角) (対象:角館地区・西木地区)
30 金	◎1歳6か月児・3歳児健診・乳児健診(神) ◎基本健診事後指導(角)

【実施場所】(田)…仙北市田沢湖健康増進センター (角)…仙北市健康管理センター
(西)…西木保健センター (神)…仙北市就業改善センター
(桧)…桧木内地区公民館 (紙)…紙風船館 (西地)…西木地域センター

乳幼児の食生活

～子どもでも自分の元気な体がわかる～

子どもが自分の体調の変化に気づき、それを両親に伝えることが出来たなら、親にとっては病気の早期発見にもなりますし、嬉しさも倍増ですよ。

子どもの(心の育ち)や(体の発達)を大切に見守ってあげたいものです。

☆お母さんがお子さんにしてあげられること

- ◇自分のうちの形、色、臭いがどれにあてはまるか、観察する習慣を身につけてあげる。
- ◇食物繊維や発酵の食べ物、乳製品等を毎日の食事の中に取り入れてあげる。
- ◇食事時間やおやつ時間を決め、規則正しい食生活をし、トイレに行く習慣を身につけてあげる。

—お子さんが嫌がらずに受け入れられるように—

☆子どもにも分かりやすい

…うち…のかたち

◇バナナうんち(理想的)

硬すぎず柔らかすぎず、スルリッと出て来る黄色くてバナナのようなうんち

◇もこもこうんち(野菜不足)

バナナうんちよりは柔らかく、ネットリして茶色いうんち

◇ころころうんち

(野菜、水分、運動不足)

硬くて、ころころしたうんち

◇びちびちうんち

(お腹や体調の悪い時)

とろとろ状態や水っぽいうんち

(食事に気をつけて休養が必要)

バナナうんちに効果的な食物

ヨーグルト 豆乳 野菜ジュース

かぼちゃ ジャがいも さつまいも

トマト にんじん アスパラガス

セロリ アロエ

アボガド

キウイフルーツ



実りの秋、豊作の醍醐味

新米あきたこまち
いぶりがっこ・漬物
大根とれたて野菜
新米さりのたんぼ
郷土銘菓
はちみつ・おやき
岩魚すし
秋田の名産品

秋田せんぼく

ゆったり快適！
横浜⇄田沢湖・角館直通高速バス

仙北市の観光と物産展
田沢湖・角館・西木

併催 新米どぜり市

11月8日(木) 9日(金) 10日(土)

●午前10:00～午後8:00
相模鉄道[二俣川駅構内特設会場]

横浜から
田沢湖・角館へ一直線
レイク&ポート号

大抽選会 千円以上お買い上げの方に豪華賞品が当たる!!
田沢湖ご招待 温泉宿泊券 山の芋鍋セット あきたこまち など

お申し込み・お問い合わせは
相模鉄道(株) ☎045-319-2149
羽後交通(株) ☎0182-32-9500

山の楽市

山の楽市

主催 / 仙北市 電話0187(43)3351 仙北市商工会 電話0187(54)2304

11月8～10日に横浜市(相模鉄道 二俣川駅特設会場)で観光と物産展「山の楽市」開催!!

「山の楽市」は相模鉄道(株)と羽後交通(株)が平成元年から共同運行している高速夜行バス「レイクアンドポート号」が縁で旧田沢湖町が平成7年から実施していたもので今年で13回目、仙北市として3回目の開催となります。仙北市のPRと会場特産品や農産物等の即売会を行い、特産品を1,000円以上お買い上げごとに、特産品・市内温泉郷への旅行券など豪華商品が当たる大抽選会を実施します。首都圏に住む親戚や知人、友人等にぜひ紹介してください。

今年の秋の樺細工受賞作品を紹介します

秋田県知事賞に「茶筒」



知事賞の「茶筒」

伝統工芸品「樺細工」の振興と技術向上を目的に、第35回角館町樺細工伝統工芸展が10月18日から24日まで、仙北市立角館樺細工伝承館で開催され、福井正人さんの「茶筒」が最高賞の秋田県知事賞に輝きました。

そのほかの受賞作品は次のとおりです。(敬称略)

- ◇東北森林管理局長賞「たたみ皮貼帯付総皮茶筒」経徳明夫◇仙北市長賞「矢筒」福井正人◇(財)伝統的工芸品産業振興協会会長賞「風炉先屏風」藤澤悦子◇秋田県伝統的工芸品産業振興協会会長賞「茶入四段」荒川慶太郎◇秋田県議会議長賞「ティーポット」角館工芸協同組合◇仙北市議会議長賞「巾着手提箱(大)・(小)・180」(株)藤木伝四郎商店◇仙北市商工会会長賞「茶入」木元明彦◇角館町観光協会会長賞「無地皮たたみ皮貼分け抹茶入中次」経徳明夫◇角館町樺細工振興育成協会会長賞「波紋様小判トレイ・オーバルトレイ」(有)富岡商店◇山口鉄蔵賞「風炉先屏風」藤澤悦子◇秋田魁新報社賞「樺ざくら茶入帯付色漆蒔絵」(株)藤木伝四郎商店◇NHK秋田放送局賞「無地面取小箱」保坂健◇ABS秋田放送賞「単板色紙掛春夏秋冬」三浦勇◇AKT秋田テレビ賞「宝石箱」大橋忠◇AAB秋田朝日放送賞「携帯用茶筒」(株)くさ忠◇特別賞「香合」米沢研吾「抹茶入」米沢研吾