

秋田わか杉国体.....2～3
戸沢氏祭・角館のささら舞.....4～5
仙北市空き家情報登録制度.....18～19
伝建群路上禁煙、ポイ捨て禁止.....22
あすの生活路線について考えよう.....23

秋田わか杉国体 採火式・出発式

8月15日、大仙市の国指定史跡「弘田柵跡」の特設会場で秋田わか杉国体の仙北地域採火式が行われました。

平安時代の衣装に身を包んだ大仙市、仙北市、美郷町の小学生がまいぎりで採火した種火を火振りかまぐらのようにワラ籠を回して火をおこし炬火台へ点火。仙北市からは白岩小学校の小山葵さん、高橋香住さん、高橋奈々さんの3人が参加しました。

炬火リレーは9月18日に仙北市をまわります。(詳しくは3pに掲載)



ワラ籠を回し火をおこす白岩小の小山葵さん



炬火台に点火する白岩小の高橋奈々さん



まいぎりで採火する小学生たち



仙北市

市民の手で 成功させよう!



秋田わか杉国体

君のハートよ位置につけ 2007 第62回国民体育大会



軟式野球(成年男子)
9/30▶10/3



カヌー
(スラローム・
ワイルドウォーター)
9/30▶10/3



スキー(アルペン)
終了しました



馬術
10/5▶9



デモスギ競技
デュアスロン
9/2

秋田わか杉国体 仙北市実行委員会

本大会開催まで**28日** ◇カヌー・軟式野球・馬術競技 (9月1日現在)

9月29日から秋田わか杉国体が、いよいよスタート

全国から集う選手に、各競技会場でエールを送りましょう。
みなさんの声援をよるしくお願いします。



カヌー

9月30日～10月3日
玉川特設カヌー競技場
(生保内発電所下流)



軟式野球

9月30日～10月3日
落合運動公園落合野球場



馬術

10月5日～10月9日

かくのだて特設馬術競技場



秋田わか杉国体仙北市大会旗・炬火リレーを開催します!



★大会旗・炬火リレーとは?

オリンピックの聖火リレーにあたり、国民体育大会及び、全国障害者スポーツ大会の開催気運を盛り上げるために、住民参加による大会旗・炬火リレーを行っています。

「秋田わか杉国体・わか杉大会」では、県内9地区で採火された炬火を各市町村でリレーし、国体のシンボルとして、開会式会場の県立中央公園県営陸上競技場に設置する炬火台に点火され、大会期間中、選手をはじめとする関係者の活躍を熱く見守ります。

★仙北市では!

8月15日大仙市「弘田柵跡」で採火された「仙北平野に蘇る古代浪漫の火」が、9月18日(火)美郷町から角館庁舎前で引き継がれ、走者3区間と自動車3区間により、田沢湖庁舎を経て翌19日(水)大仙市役所までリレーを実施します。

走者については、リレー隊長・炬火保持者は、仙北市体育協会からの推薦者6人、大会旗保持者は、教育委員会の学校推薦による中学校推薦者24人が参加します。

沿道からのたくさんのご声援、よろしくお願いします。



◆角館地区走者リレーコース

角館庁舎出発(11:30) ⇒ 角館駅駐輪場向い到着(11:38)

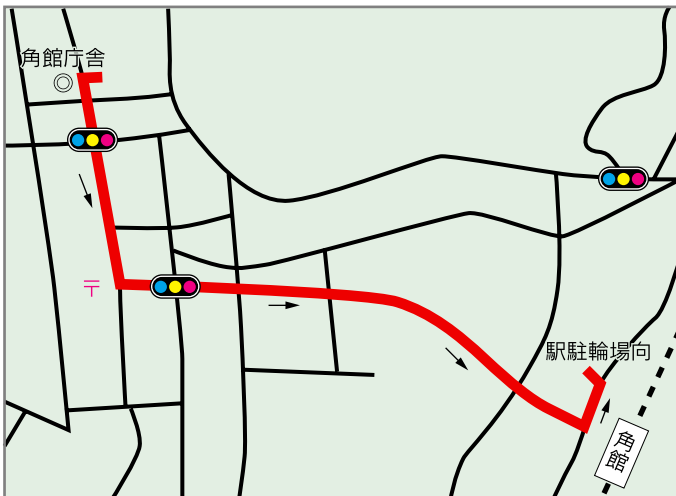

◆西木地区走者リレーコース

西明寺駅出発(13:05) ⇒ クリオン到着(13:13)

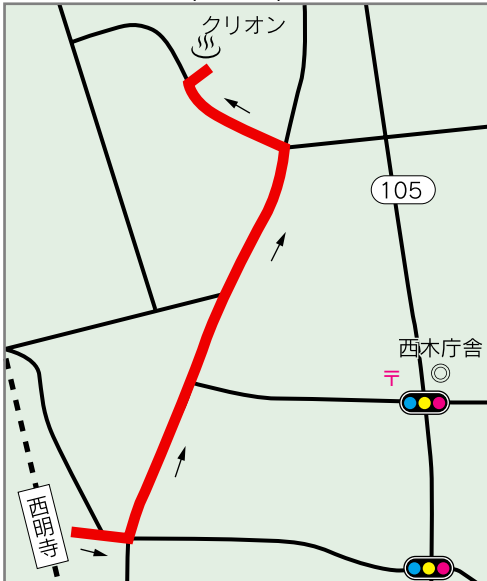

◆田沢湖地区走者リレーコース

タカヤナギ店出発(13:58) ⇒ 田沢湖庁舎到着(14:06)

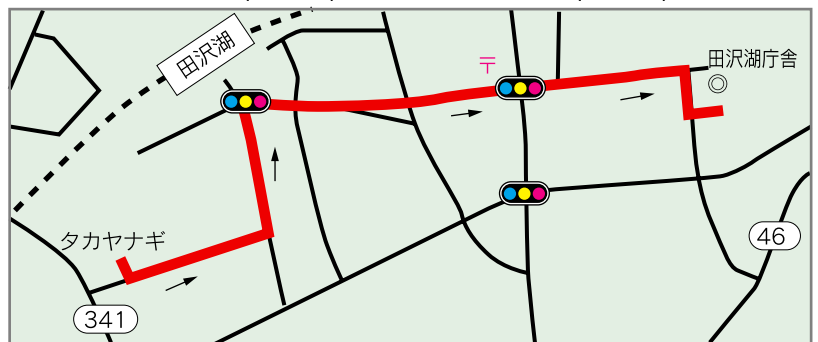

◆タイムスケジュール

		11:15~ 角館庁舎前広場	
9.18 (火)	歓迎式		
	仙北市役所 角館庁舎	出発	11:30 走者
	角館駅 駐輪場向い	到着	11:38 (1区)
		出発	11:43 自動車
	西明寺駅	到着	13:00 (2区)
		出発	13:05 走者
	ふれあい プラザクリオン	到着	13:13 (3区)
		出発	13:18 自動車
9.19 (水)	田沢湖 タカヤナギ店	到着	13:53 (4区)
		出発	13:58 走者
	仙北市役所 田沢湖庁舎	到着	14:06 (5区)
		出発	7:45 自動車
	大仙市役所	到着	9:00 (6区)

★一般車両に対する通行のお願い

順行車両

走者リレー隊の後方を追従させ、次の中継地等に走者リレー隊が進入した後に通行させる。

対向車両

原則、対向車両の規制は行わない。ただし、道路が狭く通行制限が必要な区間は、離合可能な場所に整理員を配置し、対向車の停止協力を求める。

左右折横断等の車両

リレー隊が交差点等に近づいた場合、横断等を行わないよう通行の停止協力を求める。

大変ご迷惑をおかけしますが、よろしくご協力くださるようお願いいたします。



温かいご声援よろしくお願いします!



西木の 夏祭り

戸沢氏祭



西木村誕生40周年を契機に創作された「戸沢氏祭」。西木の夏祭りとして定着し、今年で12回目を数えるこの祭りが、8月17日、桧木内川河川公園を主会場に開催されました。

戸沢氏と家臣団に扮したお家行列一行は、戸沢氏に縁のある真山寺で小山田ささらの舞のあと出陣祈願を行い、門屋城址へ向かって出陣。門屋城址では西根ささらの舞と神事が行われ、領民に扮した西明寺中学生と婦人会の皆さんが行列に加わり、総勢約200名が時代絵巻を展開し主会場まで練り歩きました。

主会場では、魚のつかみ捕りや超神ネイガーション、戸沢ささらの舞、和楽器兄弟ユニット「安藤兄弟」の迫力のある演奏が披露され祭りを盛り上げました。

陽が沈みあたりが暗くなり始めると、盆踊りと園児たちによる灯籠流しが行われました。最後に大花火大会が行われ、夜空を大輪の花で彩りました。



小山田ささら



西根ささら



安藤兄弟



戸沢ささら



くりっこ太鼓も参加



超神ネイガーと握手



魚のつかみ捕り



盆踊り



灯籠流し

先祖の霊を供養し、五穀豊穡を願う

送り盆の
伝統行事

角館のささら舞



角館の送り盆行事「ささら舞」が8月15日、角館町内各所で行われました。

午後2時から、白岩雲巖寺や樺細工伝承館、午後6時から立町ポケットパークを会場に広久内ささら、白岩ささら、堂野口ささらが順に披露されました。

ささら舞は、佐竹家がお国替えの時、佐竹家中の士から伝授されたと伝えられ、400年以上の歴史を持ち、現在は、先祖の霊の供養と五穀豊穡を願う伝統芸能として传承されています。

3匹の獅子による勇壮な舞と、大きな面を被った「オーセイ」、ひょっとこの面を被った「ザツツアカ」のユーモラスな踊りに、たくさんの観光客や市民のみさんから大きな拍手が送られました。

また、今年は角館音頭踊ろう会のメンバーによる「踊りパレード」も行われ、飛び入り参加などもあり賑わいました。



常陸太田市・秋田市・仙北市の間で 連携交流提携署名式

8月4日、秋田市で佐竹氏に縁のある常陸太田市・秋田市・仙北市の連携交流提携署名式が市民・議会・行政の各関係者約300人が見守る中で行われました。

署名式では石黒市長をはじめ大久保太一常陸太田市長、佐竹敬久秋田市長、立会人として佐藤峯夫仙北市議会議長、高木将常陸太田市議会議長、加賀谷正美秋田市議会議長が連携交流提携書にそれぞれ署名しました。

式で石黒市長は、「常陸太田市、秋田市から学びとることは勿論のこと、一つでも二つでも本市から発信できるものを磨き上げながら、市民のみなさんをはじめ三市の各分野のつながりを今後さらに深めていきたい」とあいさつしました。また、後半には三市の郷土芸能も披露され、本市からは角館高校節山囃子同好会が出演し、秋田おぼこや神楽囃子など雄壮なお囃子と華麗な踊りを演じ、会場に集った三市の関係者から盛大な拍手を受けていました。

提携書では、文化、観光・経済、災害時相互支援、青少年、スポーツ、行政間などの分野において交流を進め、5年ごとに三市持ち回りで周年行事を行うこととしており、次の周年行事は本市で行われることになっています。



固い握手を交わす三市市長と三市議長



連携交流提携書

仙北市成人式

仙北市として、2回目となる成人式が、8月15日、市民会館を会場に開催されました。今年、成人式を迎えたのは、昭和61年4月2日から昭和62年4月1日までに生まれた359人です。当日は、帰省中の学生や社会人など277人が出席したほか、中学校時代の恩師のみなさんも多数出席しました。

式典では、石黒直次市長の式辞に続き、新成人を代表して築田栄輝さん(田沢湖地区)に成人証書が手渡されました。また、



新成人としての誓いのことばを述べる
加藤マリさん(左)、佐藤堯迪さん(中)、佐藤義剛さん(右)

加藤マリさん(田沢湖地区)と佐藤堯迪さん(角館地区)、佐藤義剛さん(西木地区)の3人から、新成人としての誓いのことばが述べられました。

記念撮影を終えた新成人は、ロビーで久しぶりの再会を喜び、あちらこちらで談笑の輪ができていました。



市長から成人証書を受け取る築田さん

国道46号角館バイパスが一部開通

現在、工事が進められている一般国道46号角館バイパス(延長6.1km)のうち、田沢湖羽根ヶ台から角館町小勝田前田の県道日三市角館線までの2.6kmが完成し、8月4日午後3時に開通しました。開通を前に現地で午前10時からパトカーを先頭に約50台の車両パレードが行われ、開通記念式典は台風5号の影響で会場をグランドールガーデン大安閣に移し、工事関係者や用地提供者らによりテープカットとくす玉割りなどを行い開通を祝いました。

国道46号は、秋田市と盛岡市を結ぶ主要幹線道路ですが、観光シーズン、特に桜まつり期間中は角館町周辺が大渋滞となることから、その緩和のため国が自動車専用道路として角館バイパスの整備を進めているもので、歩行者、自転車、軽車両、125cc以下の小型自動二輪車は通行することができません。



テープカットにはスギッチも登場し開通を祝いました

戦没者の冥福を祈って 仙北市戦没者追悼式

戦没者をしのぶ仙北市戦没者追悼式が、8月9日、角館交流センターで行われ、遺族や関係者など約200人が参列しました。

戦没者に黙とうを捧げた後、石黒市長が「今や戦争を体験した世代が年々少なくなっている今日、平和と繁栄を享受できることは、尊い犠牲の上におかれたものと認識し、歴史的事実として、引き継いでいかなければならない。戦争の記憶を決して風化させることなく、『戦争の悲惨さ、平和の尊さ』を若い世代に語り継いでいかなければならない。郷土の新しい時代を担う子どもたちの健全な育成や市民一人ひとりが夢と希望を持ち、豊かで幸せな暮らしができるよう、福祉・医療の充実、活力ある地域をつくるための諸施策の実現に邁進することを誓い、ここに御霊のご冥福を祈り、ご遺族皆さまのご多幸を祈念します」と式辞。引き続き、参列者が献花台に花を供え、戦没者の冥福を祈りました。



田沢湖地区老人クラブ連合会が安全・安心まちづくり活動

悪質な犯罪や盗難防止に関する知識の習得及び交通安全、防犯意識の向上を図るため、「交通・防災・防犯教室」及び「ご近所でシャル・ウィ・ロック」が7月31日、田沢湖総合開発センターで開催され、田沢湖地区老人クラブの会員91名が参加しました。

午前に行われた「交通・防災・防犯教室」では、仙北警察署交通係長・佐藤正男氏、生活安全係長・伊藤房雄氏を講師に迎え、交通事故を防ぐために注意することや悪質商法に関する知識などについて講義を受けました。

午後に行われた「ご近所でシャル・ウィ・ロック」では、防犯設備士・佐藤宏氏を講師に迎え、鍵かけ推進をテーマにした講演を聞き、鍵をかける大切さを学び防犯意識を高めていました。講演後には、防犯体験型巡回車「安全安心まもる号」で、最新の錠前やセキュリティシステムなどを体験していました。



伊藤係長による講話



左から菊地さん、茂木男鹿警察署長、石郷岡さん

女兒を救助した2人に感謝状

男鹿市船川の鷺ノ崎海岸で深みにはまりおぼれかけた女兒を助けたとして、仙北市角館町の石郷岡竜幸さんと菊地道彦さんに男鹿警察署茂木信博署長から感謝状と記念品が贈られました。

2人は家族と一緒に海に遊びに来ていたところ、「助けて」という悲鳴を聞き、海に入り女兒を救出。石郷岡さん、菊地さんとも「悲鳴が聞こえ、夢中で海に入った。けがもなく無事助けることができ本当に良かった」と話していました。

第21回参議院議員通常選挙結果

第21回参議院議員通常選挙の投開票が7月29日に行われ、秋田県選挙区選出議員選挙では、3人が立候補し激しい選挙戦が繰り広げられました。

仙北市では、午前7時から午後7時まで、市内43箇所の投票所で投票が行われ、有権者数26,799人のうち19,461人が投票。投票率は72.62%となりました。秋田県全体では67.70%でした。

開票の結果は右のとおりです。

参議院秋田県選挙区選出議員選挙

秋田県有権者数	949,602人	投票者数	642,879人
有効投票	634,719票	無効投票	8,142票
仙北市有権者数	26,799人	投票者数	19,461人
有効投票	19,179票	無効投票	282票

	氏名	仙北市得票数	秋田県得票数
当選	松浦大悟	10,042	319,631
	金田勝年	8,117	276,694
	鈴木知	1,020	38,394

第2回仙北市長杯争奪野球選手権大会



2連覇を果たした日東光器チームの皆さん

7月28日～29日の2日間、『第2回仙北市長杯争奪野球選手権大会』が落合野球場と雲然野球場で開催されました。

昨年の大会より2チーム増え10チームの参加チームを迎え、開会式には小林一雄教育長が「市民一人ひとりの協力をいただき国体を成功したい」とあいさつしました。

試合は、前回優勝の日東光器チーム(田沢湖)が危なげなく決勝まで勝ち進み、シュラン田沢湖チーム(田沢湖)と対戦し、6-1で日東光器チームが2年連続で優勝しました。なお、個人賞については次のとおりです。

最優秀選手賞	中本 慎司 選手(日東光器)
優秀選手賞	坂本 洸二郎 選手(日東光器)
敢闘賞	三浦 友彦 選手(シュラン田沢湖)

ろうきん杯学童軟式野球大会 市教委から東北労働金庫角館支店へ感謝状

7月21日・22日の2日間、「ろうきん杯学童軟式野球大会」が角館東小学校球場で開催されました。

この大会は、毎年この時期に開催され、6年生にとっては小学校最後の大会として定着。今年で11回目を迎え、長年にわたり児童の健全育成と野球技術の向上に寄与したとして開会式において仙北市教育委員会より主催の東北労働金庫角館支店へ感謝状が贈られました。

試合は、仙北市内や大田市から7チームが参加して熱戦が繰り広げられ、豊岡ベースボールクラブが初優勝に輝きました。



小林教育長より中田支店長へ感謝状が贈られる

角中バレーボール部 VS 秋田わか杉大会 秋田県選抜チーム「スギッチ」



両チーム譲らず、白熱した試合でした

7月21日、雲然トレーニングセンターでNPO法人秋田ふくしハートネットが主催する「障がい者生き活き事業」招待バレーボール大会が開催されました。

角館中学校バレーボール部と秋田わか杉大会秋田県精神障害者秋田県選抜チーム「スギッチ」が熱戦を繰り広げ、同事業所に通所する知的障がい者や精神障がい者の皆さんも大きな声援を送り盛り上がりました。試合は、角中生が慣れないソフトバレーに苦戦しながらも2対1で勝ちました。午後には、伝承館で元全日本女子バレーボール部主将佐藤伊知子氏の講演会が行われました。

長瀬杯兼夏季田沢湖地区野球大会

7月15日(日) 市営球場・生保内中学校グラウンド

優勝 田沢ブッチャー
準優勝 神代クールス

最優秀選手賞	中本慎司 選手(田沢ブッチャー)
優秀選手賞	草薨 学 選手(神代クールス)
打撃賞	高橋和平 選手(田沢ブッチャー)
敢闘賞	田沢湖ブラッキー、神代JBC

山岳用災害対策車を配備

多発する山岳遭難捜索事案を始めとする様々な災害活動を支援するため、山岳用災害対策車が広域消防本部に新たに導入され、山岳遭難の多い地域である田沢湖消防分署に配備されました。災害現場までの人員・資機材等の搬送、長時間に及ぶ捜索・救助活動の拠点的役割を期待されています。車両は三菱フカ2400cc8人乗りで、新たな資機材として、山岳用のウインチ・レスキューキット・担架などが配備されました。



第37回たざわ湖まつり



若者らに担がれた辰子籠が勇壮な舞を披露

7月28・29日の2日間、第37回たざわ湖まつりが田沢湖畔白浜をメイン会場に開催されました。

28日には、辰子伝説が語られる会場に、若者らに担がれた辰子籠と八郎太郎籠が登場。2体による双籠の出会いが行われ、静かな湖畔に勇壮な舞いが繰り広げられました。夜には、花火が打ち上げられ、湖畔の夜空を彩り観客からは大きな歓声と拍手がわき上がりました。

翌29日には、オートキャンプ場縄文の森交流広場で気球の体験試乗や野外ステージではアマチュアからプロまでが集い共演する「たざわ湖TAZKO音楽祭」が行われ、たくさんの人で賑わいました。

夏祭り手踊り発表会 第2回「ザ・手踊り」

8月12日、夏祭り手踊り発表会第2回「ザ・手踊り」が、かたくり館前の広場を会場に開催されました。

これは、昨年かたくり館のオープンを記念して行われたもので、昨年に続き、地域のみなさんでつくる、かたくりの里「にぎやか委員会」の主催で行われました。当日は子どもたちの手踊りや籠神太鼓、地元で結成されたバンド「八津」によるグループサウンドの演奏に、盛んと拍手が送られました。



暑いなか行われた子どもたちによる手踊り

第20回JCF全日本マウンテンバイク選手権大会



急勾配の斜面を猛スピードで駆け下りる選手

7月20日から22日まで、第20回JCF全日本マウンテンバイク選手権大会(日本自転車競技連盟主催)が、県立田沢湖スポーツセンターとたざわ湖スキー場を会場に開催されました。

選手権大会は、平成16年に開催されて以来、2度目の開催となります。

大会へは、世界選手権出場を目指す国内トップクラスの選手など、約320人がエントリー。駒ヶ岳を背にスタートし田沢湖を見下ろすコースを猛スピードで駆け下りるダウンヒル競技と荒地を走行するクロスカンтриー競技の各種目で熱戦が繰り広げられ、迫力ある走り観客を魅了しました。

めざせ!国体クリーンアップ (不法投棄一掃大作戦)

国体開催に合わせ、選手や関係者などに「環境のすばらしい秋田」をアピールするため、ボランティアを主体として、めざせ!国体クリーンアップ(不法投棄一掃大作戦)が、8月7日、角館町藺田地域で実施されました。

当日は、地域住民などのボランティアを含む約80人が参加。不燃ごみ14,980kgと廃タイヤ58本、鉄くず3,990kg、テレビ10台、洗濯機4台、冷蔵庫7台、エアコン1台など、4トトラックで10台分処理しました。ボランティアで参加していただいたみなさん、ご協力ありがとうございました。



不法投棄されたものを分別するボランティアのみなさん

ダムや森林の役割を学び、自然の魅力に親しむ 玉川ダム交流会



河川愛護月間と森と湖に親しむ旬間行事の一環として、7月24日、玉川ダム交流会が現地で開催されました。

この交流会は、ダムや森林の持つ役割について学び、自然の魅力にふれ、児童相互の交流を図ることを目的に実施されています。

当日は、水源地域として市内9小学校と下流域から中仙小学校と河辺小学校の計11校の4年生340人と関係者が参加。参加者は12組に分かれ、普段は見ることがない玉川ダム堤体内部や発電所などの施設を見学したほか、ほかの学校の児童と交流を深めながら、昼食をとりました。

昼食後には、下流公園で魚のつかみどりをして楽しみました。



高校2年生がインターンシップ(就業体験)

働くことの意義や職業についての理解を深めることを目的としたインターンシップが行われ、角館高校2年生9人が、7月25日から3日間、市役所角館庁舎を訪れ、福祉関係の仕事を実際に体験しました。

参加した高校生からは「初日は不安でいっぱいだったが、終わってみると楽しかった」や「小さい仕事の一つ一つにも責任があることを知った」、「言葉遣いや明るく、はきはきとした態度で接することの大切さを学んだ」などの感想が聞かれ、ひたむきに取り組む高校生の姿が好印象でした。

雫石高等学校田沢湖地区PTA奉仕活動と交通安全講習会

雫石高校田沢湖地区PTAでは子供たちと一緒に地域の掃除などの奉仕活動と交通安全講習会を永年にわたって行ってきました。いままで田沢湖畔の清掃など行ってきましたが、昨年から田沢湖病院の花壇の除草作業を行っています。

今年も田沢湖病院の除草作業を企画し、7月29日の日曜日に行いました。

参加者は学校長を始め、PTA会長、学校関係者と田沢湖地区PTA、生徒など総勢44人となりました。

午前9時から10時過ぎまでの短い時間でしたが、陽射しの暑い中頑張っていたいただきました。人数が多いこともあり沢山の雑草を取り除くことができました。

家では親子で作業する機会も少ないなか一緒に同じ事をするよい機会を得たと思っています。



その後、会場を田沢湖総合開発センターに移し交通安全講習会を開催しました。

講師には田沢湖交番長の高橋幸雄氏においでいただき、自分の経験したなかからの話しや地元を話題にした形での講話をいただき、交通ルールの順守や振り込め詐欺など悪徳商法について認識を新たにしました。

子供たちとのふれあいが少なくなっていると言われている現在、このような形で親と子が一緒にやる機会の一つとなっておりますので、これからも続けていきたいものだと考えています。

田沢湖地区長 佐々木 純悦

角館高校の教育実践報告

角館高校の馬術部は、今年6月に仙北市で開催された東北大会を準優勝で勝ち抜いて、10年ぶりに全国大会に出場しました。そこで、キャプテンの草薙真友子さん(3年)に、全国大会に出場した感想を寄せてもらいました。



6月の東北大会で。
前列左から、榎校長、草薙、新山、高橋卓、高橋周の各選手。
後列左から、山崎テクニカルアドバイザー、阿部監督

7月20、21日に山梨県北杜市で行われた第41回全日本高等学校馬術競技大会に、私たち角館高校馬術部は参加してきました。

試合は貸与馬による障害飛越を3校ずつで争うトーナメント式で、くじ引きの結果、私たちは奈良県山辺高校、京都府洛水高校と当たりました。相手の高校の選手をみると、名前を聞いたことがある有名な少年選手もおりました。結果は健闘しましたが、接戦の末、敗退。全国の壁は高いものでした。

しかし、ずっと目標にしていた全国という大舞台で競技できたことは、私たちにとって夢のようでした。全国へと導いてくださった先生、後輩、父母、地域の方々、そして今まで応援してくださった全ての人たちに感謝の気持ちで一杯です。

今後も、角館高校の馬術部への応援をよろしくお願ひします。

われら角高

テージセー

全国高等学校定時制通信制の各競技大会が8月の東京を舞台に繰り広げられました。その中で全国入賞を果たした陸上競技部の活動を報告します。



記録的な猛暑の中、競技が終了しホッと安堵の表情を浮かべる選手たち。左から田口(2年)、高橋(3年)＝国立競技場

お盆の東京は連日の猛暑でありました。角館の暑さに慣れていた選手たちも、東京国立競技場の暑さには驚きを隠さず「なしてこんたにあちい？」と方言丸出し。私も負けじと「んだたてしかだねべ！」と方言丸出しするのみ。定時制の生徒は、仕事のあとに毎日練習を重ねてきた意地のある選手たちです。男子も女子も根性のある生徒たちです。そんな生徒たちを完全に信じ込んでいた私も、根性はあるほうです。本番では頑張っしてほしい、勝ってほしい、出来ることなら優勝してほしいと真剣に思いました。

大会当日の東京は快晴でした。本当に雲ひとつ無い青空でした。折しも日本列島の最高気温をマークした時節、私たち陸上競技部は自己新記録をマークしたいと願っておりまして。そして選手たちはよく走りました。予選落ちしたり入賞したりとそれぞれに結果は違ったけれど、選手たちは東京で「自分の中の見えない敵」に勝つことが出来たようです。

たくさんのご声援を頂いた地元の皆様に感謝します。ありがとうございました。

(陸上競技部顧問・森川真琴)

全国大会の成績

陸上競技(於 国立競技場)	男子	800メートル	2' 17" 56 (予選)	郷橋将平(3年)
	女子	100メートル	14" 7 (準決勝)	田口志保(2年)
		800メートル	2' 37" 76 (第8位)	田口志保(2年)
男子卓球(於 駒沢体育館)	個人	2回戦	高橋誉延(3年)	
	団体	2回戦	高橋誉延(3年)、小松遼(3年)	
			男鹿彰一(1年)、佐々木健登(1年)	
男子柔道(於 講道館)	団体戦	秋田県	1勝1敗	長澤拓也(3年)

応援
ありがとう
ございました

元気! 企業情報発信



商工課では市内企業の特徴ある取り組みをお伝えすることを目的とし、毎月市民の皆さまにむけて情報発信しています。第3回日は角館町の前田製管株式会社角館工場です。

前田製管(株)は山形県酒田市に本社があり、昭和23年9月に会社を設立、東日本を中心に15工場、16支店を開設しています。昭和43年には10工場目となる角館工場が完成しました。道路などで使われている側溝など、コンクリート2次製品を数多く製作している角館工場です。米田正彦工場長からお話を伺いました。

前田製管株式会社角館工場 工場長 米田正彦
角館町下延東川原1-6 Tel 54-2166

社員数は 角館工場には女性3名、男性21名の24名が勤務していますが、そのうちの約半数の社員は仙北市在住です。いちばん通勤距離が長い社員で田沢湖からの通勤です。

どのような職場? 事務所だけでなく、職長以下社員一人一人に原価意識が身につけており、生産性をも視野に入れて仕事をしています。この事は歴代の工場長が残してくれたすばらしい長所だと自負しています。少人数ですが勤勉で真面目、団結力があり、熱血感溢れる、明るく元気のある職場です。

モットーは 製品を買って下さる地域のお客様を大切に、より良い物を提供する事です。お客様がいて、従業員が頑張ってくれるからこそ工場があります。社員は安全第一、品質第一をモットーとしています。

目指していることは 誘致以来、地域の方々と共に40年。前例踏襲でありながら市況の変化にも対応できる工場を目指しつつ、社員全員でいろいろな可能性に挑戦していきたいと考えています。

市民に対してメッセージを 「自分の思いを発言する」ことは大切な事だと思っています。たとえ間違っても発言することで前進があります。発言は改善や向上意識の現れだと思っています。お客様の声、地域住民の声、社員の声を反映していける工場でありたいと思っています。

仙北市第3セクター イベント情報

株式会社 花葉館

花葉館グラウンドゴルフ年会員募集中!

花葉館周辺施設としてゲートボールに続きグラウンドゴルフ場がオープンしました。是非会員加入し交流をお願いします。

会費 1,000円 9/23(日)第3回翼会杯グラウンドゴルフ大会開催

2007オータムプラン(1泊2食付) 8/20~9/27

4名様1室7,000円・3名様1室8,000円・2名様1室9,000円

オータムプラン限定しゃぶしゃぶ料理(福島牛) お肉以外をご希望の方はご予約時にお知らせください。お申込みはオータムプランとお申し付けください。子ども料金は上記金額より12歳以下70%、3~6歳は50%です。追加料理も承っております。

タイの国の料理フェア 9/21(金)18:00~20:00

お一人様 3,900円 お申込み受付中(人数限定)

9/19(水)・20(木)の2日間はメンテナンス休館日です

申込・問合せ: ㈱花葉館 TEL(55)5888 / FAX(53)3337

小桜舞子チャリティ・リサイタル

10/20(土) 仙北市民会館

開場14:30 開演15:00

S席4,000円 A席3,000円

お申込・問合せは花葉館まで!

(株)花葉館 TEL(55)5888

株式会社 アロマ田沢湖

アルパこまくさ TEL(46)2101

9月1日より

営業時間の変更がございます。

温泉館開館時間 9:00~19:00

(18:00受付終了)

定休日 5~10月 第3木曜定休

定休日以外の木曜と毎週金曜は18:00まで

(受付17:00まで)

11~4月 毎週木曜定休

年末年始は無休

田沢湖ハーブガーデン ハートハーブ
ハートハーブ TEL(43)2424

西木温泉ふれあいプラザ クリオン

レストラン「かたくり」情報 お得な「飲み放題」のお知らせ

お一人様 1,500円(税込)で1時間30分飲み放題です。

生ビール、各種サワー類、日本酒が飲み放題!!

お通し3種類が付いています。ぜひ、ご利用ください。

営業時間 平日 11:00~15:00 / 17:00~21:00

土日祝祭日 11:00~21:00(オーダーストップ20:30)

問合せ: 西木温泉クリオン TEL(47)2010

株式会社 西宮家

あてい工房 とんぼ玉展

9/7(金)~9/9(日)

問合せ: ㈱西宮家

TEL(52)2438

子育て支援センターから9月の活動予定をお知らせします

だしっこルーム 《生保内保育園内》 TEL(43)1025

- 未就園児と保護者の集い「だしっこルーム」 9:30～11:30
 - 5日(水) 絵本の読み聞かせやエプロンシアターに親しみましょう!
…講師:谷 京子氏 時間:10時15分～11時
 - 12日(水) 運動あそび(かけっこ・体操)
 - 19日(水) クッキング(煮込みうどん)
 - 26日(水) 運動会ごほうびメダル作り
運動会の参加種目をやってみよう!

29日(土)
「だしっこ園運動会」

わがばルーム 《神代保育園内》 TEL(44)2502

- 未就園児と保護者の集い「わいわい広場」 9:15～11:15
 - 4日(火) 親子で運動あそび
 - 18日(火) 身体測定・さんぽ
 - 25日(火) 作ってあそぼう
- 1歳未満児と保護者の集い「赤ちゃん広場」 9:15～11:15
 - 20日(木) 絵本の選び方と読み方

15日(土) 9時～12時
「神代こども園 親子運動会」
入園前のみなさんも親子
で参加するゲームがあり
ます。

☆支援センター利用時の持ち物・・・着替え・おむつ・オムツ入袋・内ズック・スリッパ

準備の都合上、参加される方は前日まで保育園へご連絡ください。

いちごルーム 《角館保育園内》 TEL(53)2918

- 9月のテーマ『身体を動かして、元気にあそぼう!』
- 未就園児と保護者の集い「いちごルーム」 9:00～11:00
 - 5日(水) 園庭であそぼう(保育園の山車見学)
 - 12日(水) 園庭であそぼう
 - 19日(水) 運動会ごっこをしよう(かけっこ・体操など)
 - 26日(水) おさんぽに行こう
(駅に行って「こまち」を見よう!)

9月下旬
「角館保育園 運動会」
保育園の園庭で行います。
入園前のみなさんが参加
するプログラムもあるので、
ぜひ来てください。
(日時は後日お知らせします)

雨天の場合は、作ったりかいたりゲームをしてあそびます。

ながよしルーム 《にこにこ保育園内》 TEL(47)2525

- 未就園児と保護者の集い「なかよしひろば」9:30～11:30
 - 4日(火) 健康チェック、園庭であそぼう
 - 25日(火) お店屋さんごっこをしよう
- 1歳未満児と保護者の集い「はいはい広場」9:30～11:00
 - 11日(火) おもちゃを作ろう

ワンワンひろば
22日(土)
「にこにこ保育園 運動会」
入園前のみなさんも参加
できる競技を準備してお
待ちしています。在園児と
一緒に楽しみましょう。

☆内ズックはいりません。晴れた日は外で遊びますので、帽子をお持ちください。

準備の都合上、参加される方は前日まで保育園へご連絡ください。

さくらんぼルーム 《ひのきない保育園内》 TEL(48)2345

- 未就園児と保護者の集い「さくらんぼルーム」9:30～11:30
 - 6日(木) 園庭であそぼう
 - 13日(木) 紙であそぼう
 - 20日(木) さんぽに出かけよう

ワンワンひろば
29日(土)9時～11時30分
「ひのきない保育園運動会」
詳しくは広報誌「ワンワン
だより」をご覧ください。
保育園へお問い合わせ
ください。

準備の都合上、参加される方は前日まで保育園へご連絡ください。

新着図書

新潮社から学習資料館へ寄贈されました図書を紹介します。

- ◆ あとの祭り 知より情だよ(渡辺淳一)
- ◆ 聖灰の暗号〈上・下〉(帚木蓬生)
- ◆ 青い鳥(重松清)
- ◆ 博士の本棚(小川洋子)
- ◆ パンダ(岩合光昭)
- ◆ なんにもないところから芸術がはじまる(榎木野衣)
- ◆ 秘伝 大学受験の国語力(石原千秋)
- ◆ タタド(小池昌代)
- ◆ 敵影(古処誠二)
- ◆ 対話篇(金城一紀)
- ◆ 花の回廊(宮本輝)
- ◆ Life パパは心の中にいる(飯島寛子)
- ◆ 千年の祈り(イーユン・リー)
- ◆ 日本人の矜持(藤原正彦 他)
- ◆ ディック・ブルーナのデザイン(芸術新潮編集部編)
- ◆ LPジャケット美術館(高橋敏郎)
- ◆ 8月15日の特攻隊員(吉田紗知)
- ◆ 知覧からの手紙(水口文乃)
- ◆ 蟻の兵隊(池谷薫)
- ◆ 甲子園が割れた日(中村計)
- ◆ 東京ディズニーリゾート便利帖第2版(堀井憲一郎)
- ◆ 大帝没後(長山靖生)
- ◆ ロック・フェスティバル(西田浩)
- ◆ 「母の介護」(坪内ミキ子)
- ◆ 邦画の昭和史(長部日出雄)
- ◆ CD 源氏物語 第一集 桐壺／帚木
- ◆ CD 源氏物語 第二集 空蝉／夕顔
- ◆ CD 小林秀雄講演 第七巻
- ◆ 天馬、翔る〈上・下〉(安部龍太郎)
- ◆ ガンに生かされて(飯島夏樹)
- ◆ 月と菓子パン(石田千)
- ◆ イケズの構造(入江敦彦)
- ◆ 残慮記(桐野夏生)
- ◆ 吐きたいほど愛してる。(新堂冬樹)
- ◆ 笑犬楼の逆襲(筒井康隆)
- ◆ 舌の記憶(筒井ともみ)
- ◆ 劇場の神様(原田宗典)
- ◆ 春話二十六夜 岐かれ路(坂東眞砂子)
- ◆ 春話二十六夜 月待ちの恋(坂東眞砂子)
- ◆ 黒本 一平成怪談実録一(福澤徹三)
- ◆ 雪沼とその周辺(堀江敏幸)
- ◆ 私が語りはじめた彼は(三浦しをん)
- ◆ フィンガーボウルの話のつづき(吉田篤弘)
- ◆ 後白河院(井上靖)
- ◆ 贈る言葉(柴田翔)
- ◆ 出発は遂に訪れず(島尾敏雄)
- ◆ 風琴と魚の町・清貧の書(林芙美子)
- ◆ ついてないことだらけ(キャサリン・サンプソン)
- ◆ 暗殺のアルゴリズム〈上・下〉(ロバート・ラドラム)
- ◆ タネダミキオでございます。 3(佐藤大吾)
- ◆ オーレ! 3(能田達規)
- ◆ ゴッドサイダー セカンド 13(巻来功士)
- ◆ レストアガレージ251 24(次原隆二)

特別整理休館のお知らせ 9月26日(水)から10月9日(火)まで(14日間)

学習資料館をご利用いただきありがとうございます。上記期間、蔵書整理と業務機器更新作業のため休館いたします。

大変ご不便をおかけいたしますがご理解とご協力をお願い申し上げます。なお、新潮社記念文学館は平常通り開館しております。皆さまお揃いでご観覧下さいませ。

仙北市総合情報センター・学習資料館

田沢湖図書館だより

今月のおすすりめ

「ボケてたまるか!」

47都道府県の名をおぼえて、次は東京23区。そんな著者のユニークな脳トレを紹介しています。シルバー世代が、元気になる1冊。(伊東四朗著 集英社)



「しんかんくん うちにくる」
毎週会いに来ていた男の子が、このごろ姿を見せません。心配した電車が空を飛んで、たずねることにしました。「あったらいいな」と思わせるファンタジー絵本です。
(のぶみ著 あかね書房)

新着図書紹介

- ぼろぼろドール(豊島ミホ)
 - 夜明けの街で(東野圭吾)
 - 気になるおしっこ(西沢理)
 - そうだったのか! 中国(池上彰)
 - 足やせレシピ(青木章)
 - 国民年金Q&A(田中章二)
 - 影絵の騎士(大沢在昌)
 - はちみつとナッツのお菓子(稲田多佳子)
 - ランナー(あさのあつこ)
 - 憲法改正国民投票法(南部義典)
- *このほかにも多くの本を購入していますので、ご利用ください

9月の休館日

- 3日(月) 10日(月) 17日(月)
- 22日(臨時休館) 23日(秋分の日)
- 24日(月)

生保内節盆踊り

素朴な郷土民謡である正調生保内節に乗せられて踊る「生保内節盆踊り」が8月19日、JR田沢湖駅前広場で開催されました。

午後7時の開始時間と共に、地元中学生の横笛を先頭に、カラフルな浴衣に身を包んだ約400名の踊り手が、田沢湖駅前の造形噴水を取り囲むように進み盆踊りがスタートしました。

朝からの雨に心配された天候も開始時間にはすっかり上がり、涼風に秋の気配も感じられました。そんな踊りやすい天候に、踊り手の皆さんも最後まで気持ちよく踊れたようでした。また日曜日の開催とあって大勢の観客も集まり、また、秋田銀行・北都銀行の協力によるお店もあり、会場は大いに盛り上がりました。

昨年完成したJR田沢湖駅前広場ですが、今までイベント等で使用されたことはありませんでした。今後は様々な企画やイベントとして、市の活性化や発展のために、活用していただきたいものです。

長年市民に愛され続けてきたこの踊りは、来年40回記念の節目を迎えます。更なる発展を目指し、盛大に開催いたしますので、皆さまのご参加をお待ちしています。



子ども七宝焼き教室開催

西木公民館では、8月10日夏休み子ども手作り教室第一弾、子ども七宝焼き教室を開催しました。

先生は七宝焼きサークルの皆さんです。

ストラップやキーホルダーなどおもしろい台を選び、色を重ねて何回か焼き上げていくと素敵なアクセサリの出来上がりです。

楽しいおしゃべりをしながらの手作り教室でした。



第2回自然観察会

7月17日に開催された田沢湖公民館主催の第2回自然観察会では、秋田駒ヶ岳の高山植物を学びました。

駒ヶ岳は北日本一といわれる数百種類の高山植物の宝庫です。講師の三村先生によると、この時期が一番花の種類が多く、見ごたえがあるそうです。

より多くの植物を見るために、登山口としては最も険しいと言われている焼森から横岳を目指しました。苦勞の甲斐あって、途中で見たコマクサの群生は見事でした。

急斜面を登り、横岳で早めの昼食をとり、午後からは馬の背と呼ばれる山の尾根を通り、男岳を目指しました。このコースは岩場が多く急斜面のため登山客も少ないのですが、登頂する頃には霧も晴れ、頂上からは近くの山はもちろん遠方の姫神山や鳥海山までくっきりと見え、会員の皆さんも感激していました。

厳しいコースでしたが、駒ヶ岳の高山植物と眺望の素晴らしさを会員一同再認識することができました。



ハンキングバスケットと寄せ植えづくり

7月20日、角館公民館主催で「ハンキングバスケットと寄せ植えづくり」講習会をおこないました。基本的なことを学びながら各自のセンスが生かせるもの...ということで、講師と打ち合わせをおこない、花苗等準備していただきました。

ハンキングバスケットは受講生全員が初めてということで、土の入れ方や花苗の植え方について、ひとつずつ指導を受けました。受講生の方々より「花が咲いて見ごろになった」、「楽しかった。またやってほしい」というかきや電話があり、花を愛する人たちが多かったことがうれしい講座でした。



公民大学9月予定表

角館公民館

内容	日	時刻	会場
郷土研究学科	11日	13:30	角館樺細工伝承館
園芸学科	6、20日	9:00	豊心園
書道学科(研究)	5、19日	13:30	角館公民館
書道学科(専門)	12、26日	13:30	角館公民館
陶芸学科(1班)	4、18日	9:30	陶芸実習室
陶芸学科(2班)	6、20日	9:30	陶芸実習室
社会学科(NHK放送センター訪問)	4日	10:00	秋田市NHK放送センター



国民年金保険料の納め忘れはありませんか？

保険料の納付は年金給付を受けるためにも大変重要です。
納め忘れてから2年を過ぎると納付できなくなってしまうます。老後や、万一の障害、死亡といった事故の場合に給付を受けられないことのないよう、忘れずに納付しましょう。

保険料納付のご案内をしています

各社会保険事務所では、納め忘れのある方に対して、電話や戸別訪問による納付のご案内をしています。

ご案内は社会保険事務所職員のほか、国民年金推進員や、社会保険事務局が委託をしている民間業者が行っており、夜間や休日に行う場合もあります。

皆さん一人ひとりの年金権を守るためですので、ご理解をお願いします

●納め忘れをなくすためには・・・

保険料の納付は、手間がかからず毎月自動的に口座から引き落としになる「口座振替」が便利です。ほとんどの金融機関や郵便局でご利用いただけます。

お申し込みは、引き落としを希望する預貯金口座のある金融機関へ、納付案内書、通帳、印鑑(通帳の届出印)をご持参のうえ、手続きを行うことになります。

●収入が少なく納付が困難な場合は・・・

国民年金の保険料は月々14,100円ですが、離職などで収入が少なく、納付が困難なときは、「保険料の免除制度」をご利用ください。

申請して認められると、保険料の全額または一部が免除されます。また20歳台の方で納付が困難な場合に、保険料の納付が猶予される「若年者納付猶予制度」もありますので、こちらもご利用ください。

仙北市の医療費(6月診療分)

●国保

世帯数	6,894戸
被保険者数	14,858人
(老人保健以外)	10,957人
総医療費	18,881万5千円
1人あたり医療費	17,232円

●老人保健

加入者	5,464人
総医療費	30,384万6千円
一人あたり医療費	55,609円

●福祉医療

受給者	3,337人
個人負担への助成額	1,855万1千円
1人あたり助成額	5,559円

被保険者証の更新について

～国保の窓口からお願い～

現在国保に加入されている皆さんには、平成19年10月1日から使用する新しい被保険者証が9月下旬頃、郵送で配布されます。

被保険者証は、皆さんが保険医療機関等で受診するときに国保の加入者であることを確認できる唯一の証明書です。

そこで、受診される方は次のことを必ず守るようにしてください。

1. 現在入院中あるいは通院中の方は、平成19年10月1日から新しい被保険者証を必ず保険医療機関等の窓口へ掲示してください。
2. 70歳以上の方及び老人保健の適用を受けている方は、別途負担割合を表す証として「国民健康保険高齢受給者証」または「**老人保健法** 医療受給者証」を交付しておりますので、被保険者証といっしょに保険医療機関等の窓口へ掲示してください。
3. 10月1日以降新しく国保に加入したときも、入院・通院にかかわらず、必ず被保険者証を保険医療機関等の窓口へ掲示してください。
4. 月のはじめに必ず被保険者証を保険医療機関等の窓口へ掲示してください。

保険証が変わったときは？

社会保険への加入や転出などで、国保の資格を喪失する際には必ず届出が必要です。(国保の資格が自動的に喪失されることはありません。)速やかに異動する人の被保険者証を仙北市役所関係機関へ、世帯主の変更や住所変更などの際は世帯全員の被保険者証を持参して手続きしてください。

次の方は、平成20年4月から医療制度改革のため、被保険者証の有効期限が平成20年3月31日になります。

- | | | |
|---------------------------------|---|-------------------------------------|
| ①老人医療受給者証をお持ちの方 | ➡ | 平成20年4月から後期高齢者医療制度に変わります。保険証も変わります。 |
| ②平成20年4月1日現在65歳以上の退職者医療に該当している方 | ➡ | 平成20年4月から一般の国民健康保険になります。 |

※①の方も②の方も3月末に新しい保険証をお送りします。

問合せ:仙北市市民課 国保年金係 TEL43-3307

～空き家の情報ありませんか？～

仙北市空き家情報登録制度

はじめました

仙北市では、定住対策の一環として、田舎暮らしを希望される方から問い合わせの多い「空き家」の情報提供を受け付けています。

所有者に限らず空き家についての情報をお持ちの方は、企画政策課重点プロジェクト推進室までお知らせください。現地調査にお伺いします。

将来的にも使わない「空き家」を貸したい、売りたいと思っている方は、市の空き家情報バンク「えぐきてけだんし」に登録してください。登録されますと、ホームページなどで利用希望者に情報を提供していきます。

空き家情報の登録希望や、「空き家物件情報」をご覧になって住んでみたいと思っている方についても同様です。

仙北市のホームページ(<http://www.city.semboku.akita.jp/>)→仙北市定住応援情報→空き家情報バンク「えぐきてけだんし」で空き家の情報がご覧になれます。

制度の概要イメージ図

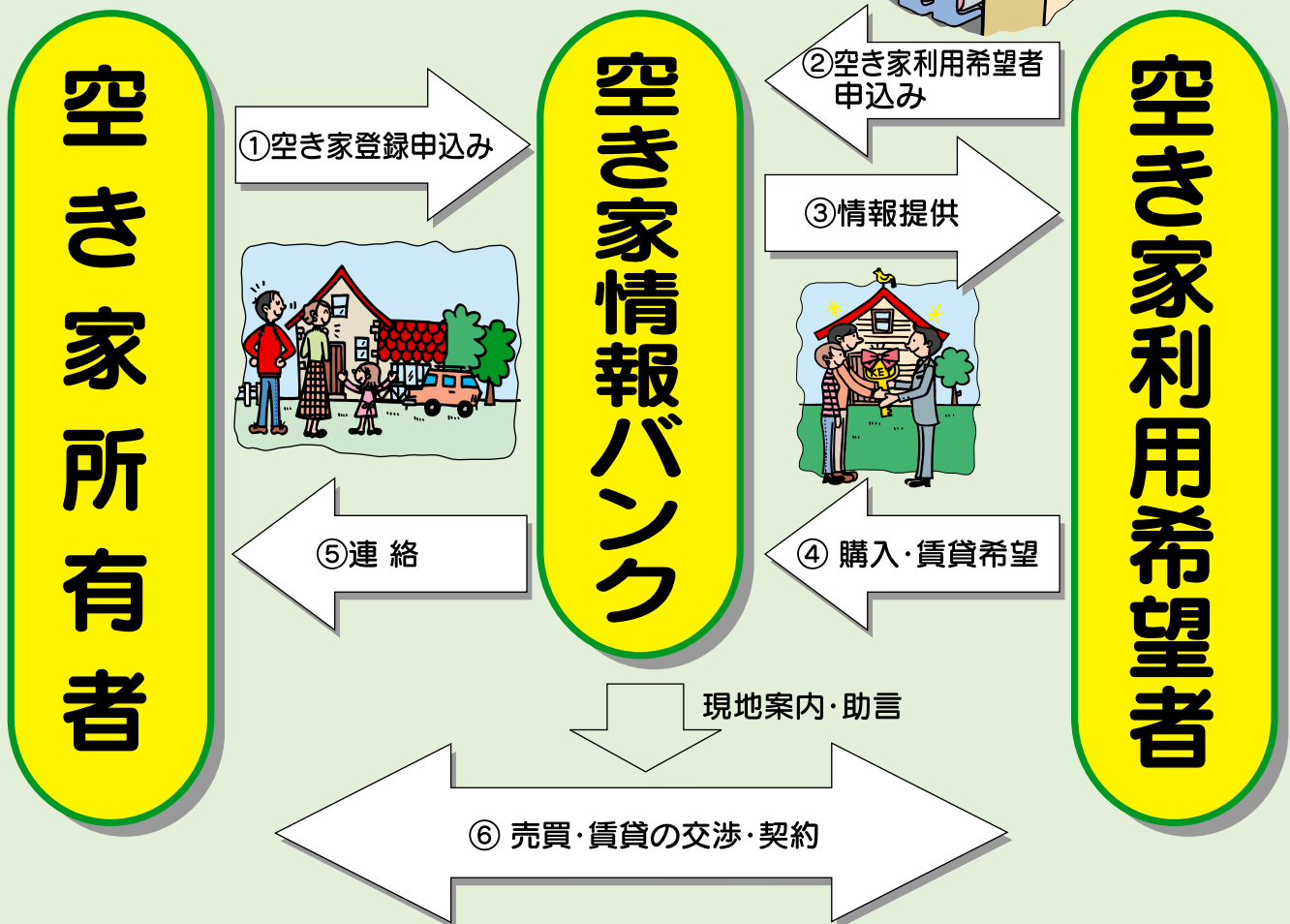

《手続きの流れ》

空き家を売りたい、貸したいと思っている所有者の方は「仙北市空き家情報登録申請書」と当該空き家の固定資産税納税証明書を企画政策課重点プロジェクト推進室に提出してください。提出された情報は、空き家情報バンクに登録させていただくと同時に、仙北市ホームページに掲載します。



仙北市に住んでみたいという方は「仙北市空き家情報利用希望者登録申請書」と「誓約書」を企画政策課重点プロジェクト推進室に提出してください。

※申請書等の提出は、郵送でも可能です。

※申請書等は、企画政策課重点プロジェクト推進室に備え付けておりますが、ホームページからもダウンロードしてご利用できます。



登録された空き家情報をご覧になり、希望条件の空き家情報があった場合、企画政策課までご連絡ください。(ホームページがご覧になれない方へは、希望条件に合った情報を書類等で提供させていただきます)



空き家利用希望登録者の中から先着順に交渉の意思確認をさせていただき、空き家所有者の方に連絡させていただきます。



実際の空き家の売買や賃貸借については、空き家所有者と空き家利用希望者との当事者間で交渉や契約を行っていただきます。

《ご注意》

- * 仙北市では、情報の紹介や必要な連絡調整等を行います。所有者と利用希望者の間で行う物件の賃貸・売買に関する交渉・契約についての仲介行為は行いません。
- * 契約後のトラブル等についても当事者間で解決してください。
- * 空き家情報については、所有者の申請に基づき作成しています。実際の状況と異なる場合もありますので、直接所有者に確認してください。ただし、所有者についての詳細情報は、ホームページ上では紹介できませんので、利用を希望される方は、企画政策課までお問い合わせください。

◇関係書類のダウンロード

空き家を売ったり貸したりしたい方

- ・「仙北市空き家情報登録申請書(様式第1号)」

空き家を利用したい方

- ・「仙北市空き家情報利用希望者登録申請書(様式第2号)」
- ・「誓約書(様式第4号)」



【問合せ・申請書提出先】

〒014-1298

秋田県仙北市田沢湖生保内字宮ノ後30

仙北市企画政策課重点プロジェクト推進室

TEL(43)1112 / FAX(43)1300

◎仙北市に赴任された3人のALTを紹介します!◎



MAGGIE FILLER (22歳)
(マギー フィラー さん)

■出身:アメリカ
マサチューセッツ州 ボストン
■赴任先:角館中学校
■一言:各国の文化・文学に興味があり、大学時代はアフリカ文学を勉強するため1年間カメルーンに留学していました。日本にも興味がありましたので、今回、日本語や日本の文化を習得できることを楽しみにしています。勤務先の角館中学校では、校長先生はじめたくさんの先生からよく接していただきとても感謝しています。どうぞよろしくお祈りします。



PHILLIP HUEY (24歳)
(フィル ヒューイ さん)

■出身:アメリカ
ジョージア州 アトランタ
■赴任先:生保内、神代中学校
■一言:以前、大阪の大学に1年間留学した経験がありますが、同じ日本でも仙北市は自然に囲まれているので、その時とは全く違う雰囲気だと感じました。今まで雪を見たことがありませんので田沢湖の冬を今から楽しみにしています。生保内中学校、神代中学校では快く歓迎していただき感謝しています。どうぞよろしくお祈りします。



SHERWIN MANDTANAVONSIN (23歳)
(シャーウィン マンタナボンシン さん)

■出身:アメリカ
カリフォルニア州ロサンゼルス
■赴任先:西明寺、松木内中学校
■一言:日本には初めて来ました。近くにバーがなくてさみしいですが、都会で味わえないことをたくさん体験したいと思います。早く日本の生活に慣れて、仙北市のみなさんのお役に立てればと思います。また、一般の方向けに英会話教室を開催したいと思ってますのでその時はみなさん是非いらしてください。

市立角館総合病院 消化器科からのお知らせ

7月から消化器科に和田祥城医師が赴任

7月から昭和大学横浜市北部病院消化器センターより市立角館病院消化器科に赴任しました。医師になった直後から秋田県出身の工藤進英教授のもとで消化管の内視鏡検査を学んできました。工藤進英教授は大腸内視鏡検査の世界的権威であり、7月に日本テレビの“神の左手 奇跡の天才ドクター”にも出演され、ご存知の方も多いのではないかと思います。

内視鏡の診断・技術は最近飛躍的に進歩しています。色素拡大内視鏡はもちろん、現在では特殊光内視鏡、特にNarrow Band Imaging (NBI)

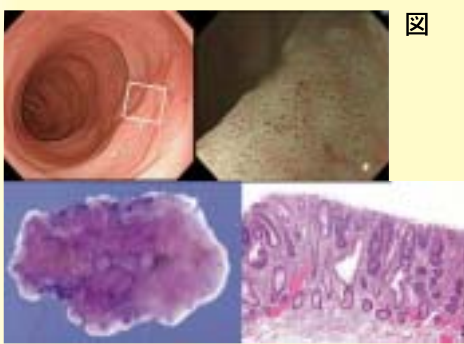

システムを用いた拡大内視鏡が普及しつつあり、より多くの病変の発見や詳細な診断が可能になってきています(図)。NBIによる診断は色素内視鏡と比較し、簡便で検査時間が短縮できるメリットがあります。私は上下部の消化管においてNBIを用いた内視鏡を使用し、病変の拾い上げや質的診断をすることを専門にしています。NBIシステムは近日中に当院にも導入される予定です。治療すべき病変があれば積極的に内視鏡的に切除することも行っています。従来より行われている内視鏡的粘膜切除術(EMR)に加え、特に上部消化管ではより根治性の高い内視鏡的粘膜下層剥離術(ESD)で腫瘍性病変を切除しています。



わだ よしき
和田 祥城 医師

NBIによる画像

S状結腸 LST病変 30mm
(上段左より1, 2, 下段左より3, 4)

1. 通常内視鏡像。
2. NBI拡大内視鏡像で太さが均一なネットワーク状の血管が観察され、大腸腺腫(良性腫瘍)と診断。
3. EMR(内視鏡的粘膜切除)にて一括切除された標本。30×20mm。
4. 病理組織結果は大腸腺腫であった。

昭和大学横浜市北部病院の消化器センターでは大腸腫瘍の診断・治療だけでなく、癌がどういうメカニズムで発生し、どういう因子により増加・減少するか、という発生および疫学的な研究も行っています。秋田県は日本で結腸癌、直腸癌による標準化死亡比が最も高い県の1つであり、当教室で学んできた診断・技術を駆使し、多くの癌をできるだけ低侵襲な治療を行っていくと同時に、なぜこの地域に癌患者が多いのか、という点にも目を向けて日常診療を行っていきたいと考えています。

CTを用いた肺癌検診

仙北市民の皆様、私は仙北市で行っているコンピューター・トモグラフィー（通称CT）を用いた肺癌検診のお手伝いをしている秋田大学病院呼吸器外科の南谷佳弘と申します。この紙面を借りて皆様に仙北市で行っているCTを用いた肺癌検診をご紹介します。

統計によりますと、現在は2人に1人が癌になり、3人に1人が癌で亡くなる時代と言われています。これは「ご夫婦がいらっしゃれば、どちらか一方が癌になります。3人兄弟の場合は、どなたか1人が癌で命を失います」と言い換えることができます。癌は他人の問題ではなく、実はごく身近な問題なのです。

癌の中でも肺癌は最も死亡者数が多く、治療が難しい病気です。肺癌に罹患しても初期には自覚症状に乏しく、見つかった時にはかなり進行していることが多いことも、治療が難しい原因の一つです。しかし肺癌も早いうちに見つけさえすれば、恐れる必要はありません。実際、ごく早期のうちに見つかった手術を受けた肺癌患者さんは、ほぼ100%治る時代になりました。ではどうすれば早期の肺癌を見つけられるのでしょうか？私どもの外来を受診する患者さんやご家族から「毎年検診を受けていたのに、どうしてわからなかったんですか？もしかしたら見落とされていたんじゃないですか？」と聞かれることがよくあります。しかし実はこれは見落としではなく、カラクリがあります。一般の検診で撮影する胸部レントゲン写真に用いるエックス線は体を透過して体の内部を見ることができます。しかし胸部レントゲン写真は立体を平面のフィルムに写して見えています。そのため心臓と重なった影や淡い影は見えないことがあります。わかりやすく、身近な例で説明します。皆様がカメラで正面を向いている人を撮影するとき、後姿や横顔は写りません。例えば適切ではありませんが、同じようなことが胸部レントゲン写真でもおきています。

一方、CTは立体を輪切りにして立体のまま見ることができます。そのため心臓と重なった影や淡い影を見落とすことがありません。むしろ見えすぎることが問題になっているくらいです。実際にCTを用いて肺癌検診を行った場合には、胸部レントゲン写真を用いて行った検診の約10倍の確率で肺癌が見つかることがわかっています。またCTで見つかった肺癌の8割以上が早期の肺癌であるとも報告されています。最近話題のPETよりも肺癌に関しては発見率が高いことは私どもの間では常識です。ではなぜ全国の検診がCTで行われないのか？それは費用の問題があるからです。一般にCTを用いた肺癌ドックは約3万円が相場のようなようです。これを高いと見るか、安いと見るかは個人の価値観の問題だと思います。しかし仙北市の皆様は安い費用でCTを用いた肺癌検診を受けることができます。私を知る限りでは秋田県でCTを用いた肺癌検診を行っている地域は他にはありません。全国的にも数えるほどしかありません。私ども肺癌診療に携わる医療従事者は秋田県から肺癌で命を落とす方が一人でも減ればいいと願って日々診療を続けております。しかし実際には仙北市でこの制度を利用してCTを用いた肺癌検診を受けられる方はまだまだ少なく毎年150名程度です。肺癌の多くは喫煙と関係しています。もちろん禁煙が病気にならない最大の近道ではありますが。しかし今までの喫煙歴を帳消しにすることは残念ながらできません。そういった意味でも喫煙者の方は肺癌で命を落とさないためにCTを用いた肺癌検診を受診することをお勧め致します。

今後、仙北市の皆様のご理解と満足感が他の地域に伝わって、CTを用いた肺癌検診が秋田県の他の地域にも広がれば、肺癌で命を落とす秋田県人が大きく減るものと期待しております。



みなみや よしひろ
南谷 佳弘 医師

市立角館総合病院

肺がん検診について

マルチスライスCTによる検診です。検査時間は約2～3分で出来ます。なお、毎年検診を受けている方は、前年のCT写真と比較することで、より早期の肺癌を発見する確率が高くなりますので、毎年受診することをお勧めします。

【対象年齢】 40歳以上

【日程及び検診時間】

9月～10月30日 ※1日8人程度
火曜・金曜 受付:午後3時～4時
検査:午後3時～5時

【検診料金(社会保険加入者)】 2,000円

※国保加入者または70歳以上は無料

【予約受付時間】 午前9時～午後3時

【申込・問合せ】市立角館総合病院

総務企画課 TEL(54)2111

仙北市角館伝統的建造物群保存地区路上喫煙の禁止等に関する条例 《10月1日施行まであと1ヶ月》

**伝建群(武家屋敷通り)地内の路上は禁煙、
そしてゴミのポイ捨ても禁止です!**

この地区は、木造建築物と樹木など火災には大変弱い地区であることから、タバコの投げ捨てによる不慮の災害の危険性が極めて高いととるです。心ない人たちの火災を誘引する行為や環境悪化を招く行為に対し、地域全体が協力し合い武家屋敷を訪れる人々の路上喫煙やポイ捨てがしにくい環境を創りましょう。

お知らせ

- 8月1日から伝建群地内で、周知巡回指導を行っております。

禁煙マークのシールが付いたワインレッドの帽子と紺色のスポーツベスト・腕章を装着した人が周知巡回指導員です。

周知巡回指導員のお名前は、田中一仁さん・太田定男さんです。



- 伝建群地区外に指定喫煙所(休憩所)を2箇所設置しております。

マナーを守ってご利用ください。

- ・武家屋敷ポケットパーク公衆トイレ付近
- ・桜並木ポケットパーク公衆トイレ付近

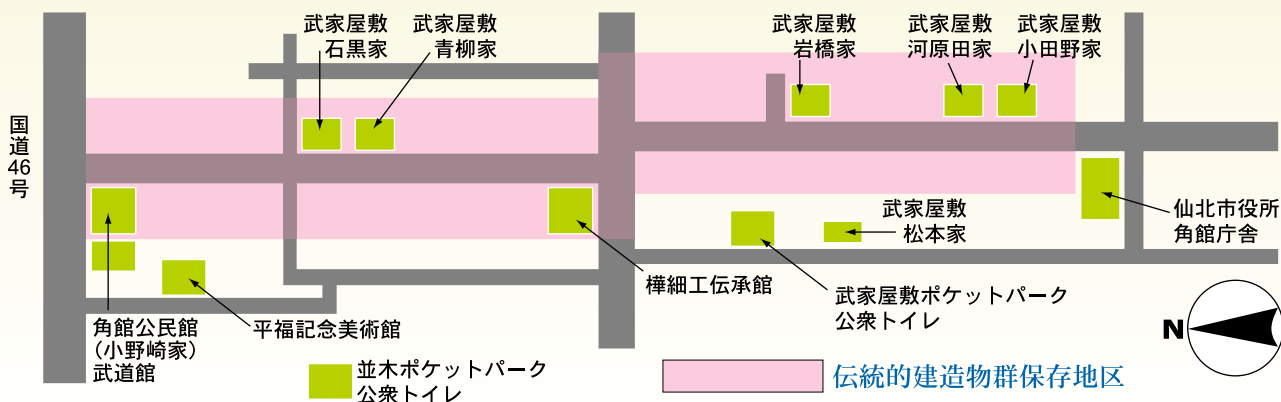

明日の生活路線について考えよう 下

8月号では、仙北市の生活交通の現状をお伝えしました。
 今回は、「生活交通の新しいカタチ」として、
 みんなの期待を乗せて運行をスタートする
「デマンド型(予約制)乗合タクシー」
 をご紹介します。



～住民～
 利便性の高い
 生活交通の確保

～事業者～
 安定した
 事業の経営

みんなの願い!
 時代と地域にふさわしい
 新しい交通システムへ

～自治体～
 住民と事業者の願いの実現
 財政負担の抑制

9月末日をもって**羽後交通白岩線が廃止**されます。

10月1日からは、電話予約することでご希望の場所(停留所)から目的地(停留所)まで移動できる
デマンド型(予約制)乗合タクシー「白岩にここ号」の試験運行を開始します。

試験運行	運行期間	10月1日～翌年3月31日 ※試験運行を経て4月1日からの本格運行を目指します。
	運行日	毎日
	運行経路	循環経路(下図)とし、予約に応じて経路短縮運行
	停留所	43か所
	運行ダイヤ	1日最大7循環(※曜日や特定期間によって異なります)
	料金	一回の乗車につき大人200円、小・中学生100円(※回数券、定期券あり)
	利用登録	利用登録していただきます。(※原則として仙北市民)
	利用方法	電話で「だれが、どの便で、どこからどこまで」を予約することでご利用いただけます。 ただし、小中学生で定期券ご購入の方は、有効期間内における登校日の第1便に限り予約がなくても運行します。(※予約がゼロの場合は運行しません。)
	運行車両	ジャンボタクシー及び小型タクシー
運行主体	平和観光タクシー(株)	

利用登録票ご利用ガイド(運行ダイヤ、運行経路、利用方法などを詳しく掲載)
 白岩地域の全世帯に配布していますが、平和観光タクシー(株)本社、羽後白岩郵便局及び
 市各地域センター総合窓口課にも備え付けています。

運行経路図(経路上に43基の停留所を設置)

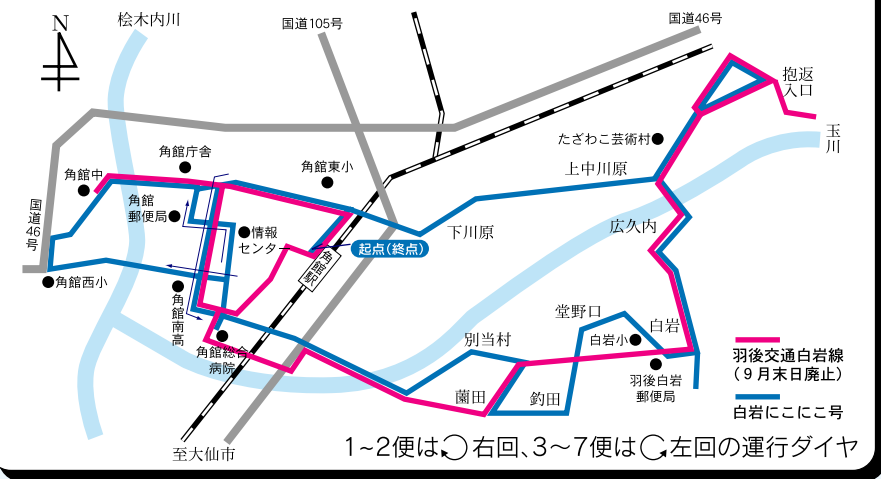

9月白岩地区で 利用説明会を開催します

- 広久内部落会館 12日(水)
 - 白岩集落センター 13日(木)
 - 下花蘭集会所 14日(金)
- いずれも午後6時30分～

【お問い合わせ、予約先】
平和観光タクシー株式会社
乗合タクシー予約センター
 電話54-3223

できることから
いま 「毎月第4金曜日はノーマイカーデー」運動実施中!
 公共交通の活性化のためにもみんなで参加しよう!

生活交通に関する皆様のご意見をお寄せください。
 総務部企画政策課 電話43-1112 FAX:43-1300
 メール:kikaku@city.semboku.akita.jp

9月11日よりスマイルバス車両2台を
 リニューアルします。お楽しみに!



一般国道46号角館バイパスの 開通に関するお知らせ

VOL.03

角館バイパス L=2.6km(第1工区)が8月4日(土)15時から開通しました。
当日は、あいにくの天候でしたがパレードや開通式典が行われ多くの関係者が出席し、
また地元の神代中学校吹奏楽部の演奏が式典に花をそえました。
今後も、地域交通ネットワーク・地域観光ネットワークの充実を図るために第2工区
の事業を鋭意進めていきます。



約 50 台の車がパレードに参加

神代中学校吹奏楽部の演奏で式典が開催



東北地方整備局
三浦道路部長 (式辞)



石黒仙北市長 (祝辞)



テープカット



東北地方整備局
川原秋田河川国道事務所長
(事業経過報告)

くす玉開扉



角館バイパスの管理は

角館国道維持出張所

〒014-0347 秋田県仙北市角館町小勝田中川原116の11
TEL 0187-54-3181 FAX 0187-54-3186

お知らせ

8月4日に開通しましたが、交差点付近の国道46号側で交通規制が伴う残工事があ
りますので、引き続きご協力をお願いします。

※自動車専用道路

自動車専用道路は、歩行者、自転車、軽車両、
125cc以下の小型自動二輪車は通行できません。

お問い合わせ

国土交通省 秋田河川国道事務所

東北地方整備局

〒010-0951 秋田県秋田市山王1丁目10-29

工務第二課
調査第二課

電話 018-864-2287 FAX018-864-4425

電話 018-864-2289 FAX018-862-6627

フロンティア農業者研修生募集

新規就農者、新たな部門を開始しようとする既就農者を対象に、平成20年度フロンティア農業者研修の受講生を募集します。

■募集人数:22名

■研修場所及びコース:

農業試験場(秋田市雄和)…作物、野菜、花き
畜産試験場(大仙市神宮寺)…酪農、肉用牛
果樹試験場

本場(横手市平鹿町)…りんご

鹿角分場(鹿角市花輪)…りんご

天王分場(潟上市天王)…なし、ぶどう

花き種苗センター(潟上市昭和)…花き

■期間:2年間

■応募資格:申請時40歳未満で、研修終了後に
県内就農が確実と見込まれる人

■応募手続:仙北地域振興局農林部普及指導課
に相談し必要な指導を受け、応募書類を仙北
市農政課へ提出してください。後日、書類審
査及び面接審査が行われます。

■受付期間:9月11日～10月11日(必着)

■研修奨励金の支給:研修生には、研修期間中、
市から研修奨励金が支給されます。

■その他:受験料、研修受講料は無料(研修中の
宿泊費、テキスト代は自己負担となります)。

■問合せ:仙北地域振興局農林部普及指導課

TEL0187(63)6110

仙北市農政課

TEL(43)2206

介護保険事務所からのお知らせ

要介護認定から介護保険のサービス利用まで

要介護認定の申請をして、「要支援1・2」「要介護1～5」のいずれかの認定を受けた方は介護保険のサービスを利用できます。

○「施設サービス」を利用したい場合

・入所を希望する施設に直接申し込むことになります。

※「要支援1・2」と判定された方は利用できません。

○「在宅サービス」を利用したい場合

①「居宅介護支援事業所」へ連絡して、ケアプラン(居宅サービス計画)作成を依頼します。

※「居宅介護支援事業所」は介護保険事務所ホームページ(URL <http://www.oskaigonet.or.jp/>)または市窓口・介護保険事務所にある一覧表でご確認ください。

②担当のケアマネジャーにケアプランを作成してもらいます。適切な介護サービスを利用できるように相談しましょう。

※サービス提供事業所との連絡・調整はケアマネジャーが行います。

③ケアプランにそって「在宅サービス」が始まります。

○「要支援1・2」と認定を受けた方でサービスを利用したい場合

①はじめてサービスを受けられる方は「地域包括支援センター」へ連絡して、介護予防ケアプラン(介護予防サービス計画)作成を依頼します。また、これまで介護サービスを受けていた方で「要支援1・2」と認定された方は担当のケアマネジャーに相談してください。

②担当のケアマネジャーに介護予防ケアプランを作成してもらいます。適切な介護予防サービスを利用できるように相談しましょう。

※サービス提供事業所との連絡・調整はケアマネジャーが行います。

③介護予防ケアプランにそって「在宅サービス」が始まります。

問い合わせ先

介護保険事務所 認定審査班 TEL0187-86-3912

仙北市福祉事務所 長寿子育て課 長寿いきがい係 TEL43-2281

仙北市包括支援センター TEL43-9071

仙北市職員(保健師・管理栄養士)採用試験案内

受験申し込みは9月28日(金)まで

◆試験区分、採用予定人員及び職務内容

試験区分	採用予定人員	職務内容
保健師	1名	専門的な技術・技能業務に従事します。
管理栄養士	1名	

◆受験資格

- ▽保健師 = 昭和53年4月2日以降に生まれ、保健師の免許を取得または平成19年度中に実施する国家試験で取得する見込みの人。
- ▽管理栄養士 = 昭和53年4月2日以降に生まれ、管理栄養士の免許を取得または平成19年度中に実施する国家試験で取得する見込みの人。

◆試験方法 試験は口述試験、作文、身体検査及び資格調査を行います。

- ▽口述試験 = 個別面接により主として人物について試験を行います。
- ▽作文 = 主として文章表現力等について試験を行います。
- ▽身体検査 = 提出を求める健康診断書により職務遂行に必要な健康度を有するかどうかについて検査を行います。
- ▽資格調査 = 受験資格の有無及び申込書記載事項の真否について調査します。

◆試験日時と場所

- ▽日時 = 10月17日(水)午前8時40分受付開始 午前9時30分～午前11時40分まで口述試験及び作文
- ▽場所 = 仙北市田沢湖生保内字宮ノ後30番地 仙北市役所田沢湖庁舎

◆合格から採用まで

合格者の採用は、平成20年4月1日付になります。ただし、管理栄養士免許取得見込みの方は、6月1日付となります。

◆受験手続き

▽申込用紙の請求

申込用紙は総務部総務課職員係、角館地域センター総合窓口課及び西木地域センター総合窓口課で交付します。郵便で請求する場合は総務部総務課職員係へ、封筒の表に、「職員(保健師または管理栄養士)採用試験申込用紙請求」と朱書きし、宛先を明記して140円切手を貼った返信用封筒(A4サイズ)を必ず同封してください。

▽申込手続

健康診断書(様式については、特に定めないので医療機関で使用されているものでいいですが、胸部診断は必要です。)と所要事項を記入した申込書および自己紹介書の提出。受験票には最近撮影した上半身、脱帽、正面向き、縦6センチ、横4.5センチの写真1葉を貼り、総務部総務課職員係あて提出してください。郵送の場合は封筒に「職員採用試験申込」と朱書きし、受験票返送用として宛先を明記し80円切手を貼った定型封筒(ハガキが同封できるもの)同封してください。(同封されていない場合には受験票は送付されません)
角館地域センター、西木地域センターでは申込みの受付はしません。

◆受付期間

平成19年9月10日(月)～9月28日(金)

(土曜日、日曜日及び祝日を除く平日午前8時30分から午後5時までです)※郵送の場合は9月28日必着

◆問い合わせ(受験申し込み)

仙北市総務部総務課職員係

〒014-1298 仙北市田沢湖生保内字宮ノ後30番地

TEL(43)1111/FAX(43)1300

市立角館総合病院職員募集案内

受験申し込みは9月28日(金)まで

◆募集する職種及び採用予定人員

- (1)臨床工学技士【新卒者又は経験者】 1名
- (2)助産師【新卒者又は経験者】 1名
- (3)看護師【新卒者又は経験者】 10名

◆受験資格

【臨床工学技士】

- ①新卒者 平成20年3月卒業見込みの学生で、免許取得見込みの者。
- ②経験者 平成19年8月1日現在、満35歳未満の者で、現に臨床工学技士免許を有し、医療機関等にて臨床工学技士業務の経験がある者。

【助産師】

- ①新卒者 平成20年3月卒業見込みの学生で、免許取得見込みの者。
- ②経験者 平成19年8月1日現在、満25歳未満の者で、現に助産師免許を有し、医療機関等にて助産師業務の経験がある者。

【看護師】

- ①新卒者 平成20年3月卒業見込みの学生で、免許取得見込みの者。
- ②経験者 平成19年8月1日現在、現に看護師免許を有し、医療機関等にて看護師業務の経験がある者。

◆試験方法

試験は作文試験、面接試験、身体検査を行います。

- ▽作文＝文書表現力等について試験を行います。
- ▽面接＝個別面接により人物について試験を行います。
- ▽身体検査＝提出を求める健康診断書により職務執行に必要な健康度を有するかどうかについて検査を行います。

◆試験日時と場所

- ▽日時＝10月11日(木)午後1時受付開始 午後1時20分～試験説明、作文、面接
- ▽場所＝仙北市角館町上野18番地 市立角館総合病院 会議室

◆合格から採用まで

合格者は任用候補者名簿に登載され、その中から採用者が決定されます。
この名簿からの採用は、平成20年4月1日以降平成21年3月31日までにあります。

◆受験手続き

▽申込用紙の請求

申込用紙は市立角館総合病院総務企画課まで請求してください。郵便で請求する場合は封筒の表に「職員採用試験申込用紙請求」と朱書きし、宛名を明記して140円切手を貼った返信用封筒(角2サイズ)を必ず同封して下さい。

▽申込手続

- ア 申込書に所要事項を全部記載し、受験票には最近撮影した上半身、脱帽、正面向、縦4cm、横3.5cmの写真を貼って市立角館総合病院総務企画課宛に提出して下さい。
- イ 郵送の場合は、「職員採用試験申込」と朱書きし、宛名を明記して80円切手を貼った長形3号サイズの受験票返信用封筒を必ず同封して下さい。また、受験票返送封筒を同封していない場合は、受験票を返送しませんのでご注意願います。

▽受付期間

平成19年9月3日(月)～平成19年9月28日(金)
申込は平日午後5時までとし、郵送の場合は9月28日(金)必着のものに限り受付ます。

▽提出書類等

- ア 申込書 1部(所定の申込書を使用すること)
- イ 履歴書 1部(当病院仕様用紙)
- ウ 健康診断書 1部(当病院仕様用紙)
- エ 受験料 不要

◆その他

- (1)申込を受理された受験申込者には受験票を交付します。
- (2)この試験についての質問等は、市立角館総合病院総務企画課までお問い合わせください。なお、郵便でお問い合わせの場合は必ず宛先を明記のうえ140円切手を貼った返信用封筒(角2サイズ)を同封してください。

◆問い合わせ(受験申し込み)

市立角館総合病院 総務企画課
〒014-0394 秋田県仙北市角館町上野18番地
TEL(54)2111/FAX(54)2715

シニアワークプログラム
～高齢者のための技能講習～

調理講習

- 期日:10月16日(火)～22日(月)5日間
- 会場:秋田おばこ農業協同組合 角館支店(仙北市角館町小勝田下村)
- 対象:秋田県内在住で、就職を希望する60歳台前半層を中心とした高齢者の方 ※定員15名。
※受講料・テキスト代は無料。交通費、食費等は受講者負担。
- 申込・問合せ
ハローワーク角館 TEL(54)2434
仙北市シルバー人材センター TEL(55)1646
※このほか、県内各地でさまざまな技能講習が行われます。詳しくは、主催の秋田県シルバー人材センター連合会TEL018(888)4680へお問い合わせください。

ネットワークで参画パワーアップ事業
の
め
テントYOU・ME市

～女性の起業・交流・活躍で
地域に活力!～

- 大仙市で開催される男女共同参画宣言都市記念フォーラムにあわせ、会場付近にテントを張り、農産物や加工品、お菓子、手芸などを作っている女性たちに一日起業家としての場を提供します。
- 応募用紙は仙北市企画政策課、市内各地域センターにあります。
出店希望者はお応募ください。
- 開催日:11月17日(土)
11:00～16:00
 - 募集:大仙市男女共同参画宣言都市イベント会場のテントで販売する、県南在住の女性・女性グループ20組。
 - 参加費:無料
 - 応募締切:9月末日
 - 申込み・問合せ
大仙市企画部男女共同参画室
TEL0187(63)1111
秋田県南部男女共同参画センター
TEL0182(33)7018

第2回こども芸能まつり
出演団体を募集!!

- 次代を担う子どもたちが、昔から受け継がれている郷土芸能等の発表をとおし、仙北地域の歴史や文化のすばらしさを再発見し、次世代へ引き継ぐことを目的に開催される「第2回こども芸能まつり」の出演団体を募集します。
- 日時:11月3日(土)13:00～15:00
 - 場所:大仙市仙北ふれあい文化センター
 - 対象:大仙市、仙北市、美郷町の小・中学生
※演出上、大人などの出演が必要な場合は小中学生以外の出演も可。ただし、出演の中心は小中学生であること。
 - 募集数:発表の部～10団体程度
司会の部～1人
 - 内容:郷土芸能、太鼓、民謡、踊りなど
 - 参加費:無料
 - 申込締切:9月28日(金)
 - 申込・問合せ:
秋田県仙北地域振興局総務企画部
地域企画課 県民生活班
TEL0187(63)5114

NHK学園生涯学習通信講座
受講者募集中!

- NHK学園では、趣味から資格まで幅広いジャンルの通信講座を開講しています。
- 丁寧な添削で、初めての方でも安心です。まずは、無料の案内書をご請求ください。
- 講座:俳句、短歌、川柳、書道、ペン字、写経、水彩画、絵手紙、写真、文章教室、古文書、漢方薬膳、ハーブ、園芸、折り紙、ハングル、医療事務、介護事務、簿記など
 - 受講期間:3ヵ月～1年
 - 受講申込:年中受付
 - 案内書請求・問合せ:
NHK学園 TEL042(572)3151
無料案内書請求フリーダイヤル
TEL0120(06)8881

9月1日から「子ども救急電話相談室」が365日体制になります

お子さんの急な発熱、嘔吐、下痢、腹痛などで、医療機関を受診するべきか迷ったときなど、お困りの際にはお気軽にお電話ください。経験豊富な看護師が対応いたします。

平成19年8月31日まで
平日(月曜～金曜)
19:30～22:30

平成19年9月1日から
毎日(年末年始も行います)
19:30～22:30

電話番号:局番なしの「#8000」
または「018(884)3373」

- 問合せ:秋田県医療薬事課
調整・医療班 TEL018(860)1402

外国人雇用状況報告の
義務化について

- 平成19年10月1日から、すべての事業主の方には、外国人労働者(特別永住者を除く)の雇入れまたは離職の際に、当該外国人労働者の氏名、在留資格、在留期限等について確認し、ハローワークへ届け出ることが義務付けられます。
- 平成19年10月1日時点で既に雇用している外国人労働者については、平成20年10月1日までに届け出ていただくこととなります。
- ※届出を怠ったり、虚偽の届出を行った場合には、30万円以下の罰金が課せられます。
- ※届出方法については、雇用保険被保険者資格の「取得届」「喪失届」または「外国人雇用状況届出書」により届け出ていただくこととなります。
- 問合せ:秋田県労働局職業対策課
TEL018(883)0010
または、最寄りのハローワーク

10月1日は固定資産税3期・国民健康保険税3期の納期限です。

納め忘れのないように!!

口座振替の振替日は9月25日です。前日まで残高の確認をお願いします!!

※平成19年7月督促状発送件数は、1,644件でした。

- 問合せ:仙北市総務部税務課 TEL(43)1117

市営住宅入居募集

募集期限:9月12日(水)まで

募集住宅:

住宅名	住所	規格	階数	月額家賃	月額駐車料金
岩瀬住宅 6-4 (築35年)	角館町西下夕野27	2LK	2階	7,600円から 12,700円 (所得額による)	駐車場なし
ニュータウン 塚野越 13-西 (築7年)	西木町小淵野字中関1-1	3LDK	2階	21,500円から 35,700円 (所得額による)	1,000円 (2台分)
ニュータウン 塚野腰 18-東 (築4年)	西木町小淵野字西田124	3LDK	2階	23,000円から 38,200円 (所得額による)	1,000円 (2台分)

入居時に月額家賃の3ヶ月分の敷金を納付していただきます。
暖房器具は屋外給排気式(FF式等)又は電気ストーブを使用していただきます。(岩瀬住宅を除く)
申込は1世帯1戸限りです。

入居資格

次の ~ までの条件にすべてあてはまること。
現に同居し、又は同居しようとする親族(婚姻の届出をしないが事実上婚姻関係と同様の事情にある者その他婚姻の予約者を含む)があること。又は、単身者の場合60歳以上であること。
月額所得が200,000円以下であること。但し、小学校就学前の子供がいる世帯は268,000円以下であること。
現に住宅に困窮していることが明らかでないこと。
市税を滞納していない者であること。
市外在住の方でも入居可能です。

選考方法

応募者多数の場合、書類審査のうえ公開抽選を行います。
抽選日時...9月21日(金) 午前10時
抽選場所...西木庁舎 開発センター2階 農林研修室
入居時期:10月1日(月)から入居可能です。

申込方法

申込書に必要事項を記入し必要書類を添えて、募集期間内に提出すること(当日必着)。
提出先及び申込書設置場所
西木庁舎 都市整備課、田沢湖地域センター
地域振興課、角館地域センター地域振興課、
神代出張所、桧木内出張所
添付書類
入居希望者の住民票謄本1通(省略事項の無いもの・婚姻予定者等は各1通)
入居希望者全員の所得証明書各1通(学生は除く)又は市県民税世帯証明書
入居希望者全員の前年度分納税証明書各1通(学生は除く)

問合せ:仙北市 建設部 都市整備課
住宅公園係 TEL(43)2295

仙北市ミニ統計7月

- 人口 男 14,941人
- 女 16,830人
- 計 31,771人
- 世帯数 10,847世帯
- 出生 17人
- 死亡 32人
- 結婚 18組
- 転入 44人
- 転出 42人
- 火災 2件
- 交通事故(うち死傷者) 7件(10人)
- 飲酒運転違反者 1人
- ゴミ処理量(うち資源ゴミ) 1,113.2 t(79.8 t)
- 建築確認件数 12件
- 農地転用件数 0件

9月の心配ごと相談日

社会福祉協議会による心配ごと相談日の日程です。気軽にご利用ください。

角館地区 (社会福祉協議会角館支所)	9月 6日(木) 13:00~16:00
	9月13日(木) 13:00~16:00
	9月20日(木) 13:00~16:00
白岩出張相談(白岩集落センター)	9月27日(木) 13:00~16:00
生保内地区(総合開発センター)	9月 5日(水) 13:00~16:00
	9月19日(水) 13:00~16:00
神代地区(神代出張所)	9月12日(水) 13:00~16:00
田沢地区(田沢交流センター)	9月26日(水) 13:00~16:00
西木地区(西木公民館)	9月14日(金) 10:00~12:00

どの地域の会場でも相談に応じます。

問合せ:仙北市社会福祉協議会 TEL(52)1624 / FAX(55)1815

善意 ありがとうございます

(7月受付分)

社会福祉協議会へ…

■ 一般寄付

- ・ 茶たての清水を守る会 代表 青柳征さん
(仙北市社協と田沢湖手をつなぐ育成会へ)

■ 香典返し寄付

- ・ 高橋春雄さん(勝楽)
- ・ 青柳良成さん(下延上野坊)
- ・ 小玉勝男さん(刺巻字刺巻)
- ・ 中島睦夫さん(生保内字上滝沢)

清眺苑へ善意・奉仕・慰問…

- ・ 鈴木敏子さん(生保内字武蔵野)
- ・ J Aつくし会

角館寿楽荘へ寄贈・慰問・ボランティア…

- ・ 吉田昭太郎さん(上菅沢)
- ・ 太子食品
- ・ 青山重斌さん(小勝田下村)
- ・ 角館高校おやまばやし同好会

平福記念美術館へ美術作品の寄贈…

- ・ 寺澤榮さん(東京都)
- ・ 森田幸子さん(東京都)

お誕生おめでとうございます

氏名	保護者	住所
羽川 如葉	正 樹	生保内字宮ノ前
鈴木 佳太	和 浩	生保内字野村
鈴木 悠太	和 浩	生保内字野村
藤川 羽奈	長 知	角館東前郷字後川
安藤 凜和	郁 弥	神代字柏林
渡辺 逞示	伸 也	菅沢
高橋 愛子	恵 一	西野川原
高橋 龍	豪	外ノ山
菅原 大雅	学	外ノ山
藤村 祥	裕	小人町
小木田 涼那	尚 之	中町
伊藤 葉琉	隆 徳	雲然荒屋敷
草 彌 奏香	宏	白岩前郷
佐藤 太一	慎 悟	広久内下夕町
高村 大空	慶 吾	広久内下夕町
草 彌 徹平	伸	広久内上中川原
千葉 暁	和	門屋字屋敷田

(7月届出分・敬称略)



おくやみ申し上げます

氏名	年齢	住所
中島 良一	91	生保内字上滝沢
高橋 征子	65	生保内字浮世坂
酒出 菊治	78	田沢字寺下
佐藤 正一郎	91	小松字城廻
鈴木 サツヨ	92	神代字下生田
大石 惣治	85	梅沢字東田
高橋 春男	76	卒田字早稲田
鈴木 正一	59	岩瀬下夕野
佐藤 ヒサ	92	勝楽
藤原 京子	74	西北野
小柳 光三	61	横町
仙北谷 トメヨ	81	小勝田中川原
千葉 専重郎	83	西長野野田
千葉 倉之助	85	西長野古寺
藤木 正一	69	西長野古寺
鈴木 タエ	90	雲然碓
藤原 ミヤ	96	雲然田中
青柳 マチヨ	91	下延上野坊
菅原 キミエ	97	八割坂ノ下
菅原 憲良	87	白岩前郷
鈴木 哲	62	上桧木内字中泊
芳賀 武城	78	上桧木内字中泊
佐藤 萬	82	上桧木内字寺村
阿部 久一	81	桧木内字小波内
武藤 徹也	35	桧木内字松葉
阿部 サタ子	84	桧木内字松葉
門脇 フミ	87	桧木内字下田
赤倉 ヨネ子	77	小山田字八津
門脇 光弘	47	小山田字外谷地
藤井 キクエ	93	小淵野字落合
水平 アサエ	93	山谷川崎字高屋
村上 貞一郎	60	桧木内字相内

(7月届出分・敬称略)

1	土	
2	日	秋田わか杉国体デモ・スポ競技デュアスロン
3	月	母子手帳発行(田) 結核・基本健診(角館交流センター)
4	火	乳児相談(午前:7ヶ月児・午後:12ヶ月児)(角) 結核・基本健診(角館交流センター)
5	水	献血 結核・基本健診(角館交流センター)
6	木	1歳6ヶ月児・3歳児健診(西) 結核・基本健診(角館交流センター) 胃がん検診・婦人科検診(吉田体育館)
7	金	基本健診事後指導(田) 胃がん検診・婦人科検診(紙) 角館のお祭り
8	土	角館のお祭り
9	日	角館のお祭り
10	月	子ども広場(角) 母子手帳発行(角) 予防接種(ポリオ生ワクチン)(西) 胃がん検診・婦人科検診(西)
11	火	なかよし教室(角) 献血 基本健診事後指導(田) 胃がん検診・婦人科検診(西)
12	水	結核・基本健診(西長野小学校) 健康教室(気功体操)(角)
13	木	2歳6ヶ月児歯っぱ教室(田) 結核・基本健診(農林業) 基本健診事後指導(田)
14	金	1歳6ヶ月児健診(角) 結核・基本健診(農林業)
15	土	
16	日	田沢湖マラソン
17	月	
18	火	予防接種(BCG・三種混合)(神) 母子手帳発行(西) 結核・基本健診(角館中学校)
19	水	予防接種(BCG・三種混合)(西) 結核・基本健診(中川小学校)
20	木	2歳6ヶ月児歯っぱ教室(角) 結核・基本健診(白岩小学校)
21	金	乳児健診(神) 結核・基本健診(白岩小学校)
22	土	生保内節全国大会
23	日	生保内節全国大会
24	月	
25	火	子ども広場(角) 母子手帳発行(角) 予防接種(BCG・三種混合)(角) 結核・基本健診(角館交流センター)
26	水	予防接種(BCG・三種混合)(田) 健康教室(気功体操)(角) 結核・基本健診(角館交流センター)
27	木	乳児健診(角) 結核・基本健診(角館交流センター)
28	金	1歳6ヶ月児・3歳児健診(田) 結核・基本健診(角館交流センター)
29	土	
30	日	秋田わか杉国体(カヌー・軟式野球)

【実施場所】(田)...仙北市田沢湖健康増進センター (角)...仙北市健康管理センター
(西)...西木保健センター (神)...仙北市就業改善センター
(松)...松木内地区公民館 (紙)...紙風船館 (西地)...西木地域センター

～母子保健計画タイムズベスト3～

すべての子どもが心身ともに健やかに
成長することができる地域社会をめざして
笑顔で子育て 見守るみんなのあたたかいこころ
～主役は私 あなたも主役～

食育とは…「食」の大切さを考えながら、食べ物がどのように作られどのように食卓まで届くのかを理解し食べ物を育てた自然の恩恵や「食」に関わる人々の様々な活動への感謝の気持ちを持ち、健康に望ましい食習慣を身につけ次世代に受けつなげていくこと。

市民の意識調査から…

朝食を摂らない親や野菜をほとんど食べない子どもがいる現状がありました。また、乳幼児でも夜9時以降に眠るお子さんも多く見られました。

妊娠、授乳期における栄養や食生活のあり方は母体の健康維持だけでなく、胎児や出生後の子どもの発育にも影響します。乳児期から幼児期にかけては口唇の発達に合わせた食事、味覚の形成の基礎ともなるためとても重要な時期です。

子どもの生活リズムはどうですか？

朝明るくなったら目覚め、昼間は活動し、日が沈んだら休むというリズムで人間は暮らしていましたが、最近では夜型化した大人の生活の影響で子どもたちの就寝時間が次第に遅くなっています。

乳幼児期に夜更かしが習慣化すると疲れやすくなったり、食欲や集中力が低下するなど子どもの心身の発達に影響を与えます。

これは、人間が生まれながらに持つ時計(生体時計)が地球時計(24時間)より長いためにずれが生じて睡眠や覚醒、体温やホルモンバランスの分泌が体内でバラバラに動き出すことによって起こる状態です。毎日、朝早く起きてリセットすることで、体内のリズムを調整し、からだの調子を整えてくれます。昼夜のメリハリをつけてあげるのも大人の役目です。

朝ごはんを食べることにより、睡眠中に下がっていた血圧や体温を上げ、血液の循環をよくし、脳や体にエネルギーを供給するので頭もからだもすっきり目覚めます。また、睡眠中にはからだから水分が失われているので朝ごはんでは水分補給をすることも大切です。

食事は家族のコミュニケーションを図る場としても大切であり、子どもは身近にいる家族の姿を見て生活習慣を覚えます。家族で規則正しい生活をすることや、お手伝いを一緒にしたりすることも大切なことです。

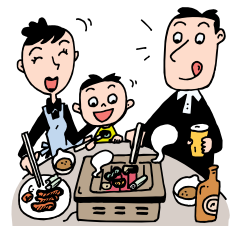

市では妊産期には自分の健康と子どもの健康を考えた食生活を送ることができるよう、また、乳児期には発達段階にあわせた離乳食作りと与え方、味覚の基礎をつくるための実践ができるように、幼児期には楽しい食事を通して健康的な生活習慣をつくることのできるよう、各種教室や、健康診査、食生活改善推進員等をとおして心豊かな生活を送れるよう支援します。詳しい母子保健計画は市のホームページ行政情報の保健課に掲載しています。

<http://www.city.semboku.akita.jp/>

■問合せ:仙北市保健課 TEL(55)11112

せんぼく探訪 VOL.5

【弥陀三尊(みださんぞん)】 ※先月は、弥陀三尊に関する像を紹介しましたが、今回は板碑を紹介します。

主に浄土系寺院の本堂の正面真中におまつりされている仏さまが阿弥陀如来(仏)、向って右が観音菩薩、左が勢至菩薩である。菩薩とはもともとは仏になるために修行する人のことをいったが、観音菩薩や勢至菩薩の場合は阿弥陀仏の分身として、その働きを助ける者という考えである。阿弥陀さまはなにびととも雖も区別なくお救い下されるが、阿弥陀さまが、慈悲として働かれる時には観音菩薩をつかわし、智慧として働かれる時は勢至菩薩をつかわされるのである。 『浄土宗ホームページ なるほど浄土宗より』

板碑(いたび)

板形の長方形の石の中央に仏像や仏名・種子等を刻し、その下に供養者の縁由及び年月を記し、供養者の氏名を刻したのもの。(佛教語大辞典・東京書籍)

1. 指定名称 弥陀三尊碑 <板碑>(みださんぞんひ)
2. 指定年月日 昭和37年5月30日
3. 所在 田沢湖生保内字久保
4. 高さ 85cm 幅 24~30cm 奥行 33cm

自然石の正面に梵字で阿弥陀如来(キリーク)勢至菩薩(サク)観世音菩薩(サ)の種子が薬研彫られている。下部右面には涅槃経の四句が、左には元徳2年(1330)4月14日と彫られている。自然石をそのまま利用した石塔婆。



阿弥陀三尊碑 板碑

1. 指定名称 板碑(いたび)
2. 指定年月日 昭和56年3月24日
3. 所在 角館町藪田古川
4. 高さ 91.02cm 幅 42.9cm 奥行 26cm

自然石輝石安山岩に梵字で阿弥陀如来(キリーク)勢至菩薩(サク)観世音菩薩(サ)の種子が薬研彫されており、永和4年(1378)3月25日孝子敬白の文字も刻まれている。前述の生保内字久保の弥陀三尊碑<板碑>と内容では同様といえるが、写真でも分かるように隅々や面が整形されている。



板碑

(仙北市教育委員会 文化財課)